

当ファンドの仕組みは次の通りです。

商品分類	追加型投信/国内/不動産投信 <b>特化型</b> (課税上は株式投資信託として取扱われます。)	
信託期間	2010年11月26日から2025年10月24日	
運用方針	信託財産の中長期的な成長と安定した収益の確保を目指して運用を行います。	
主要投資対象	東京海上J-REIT投信(通貨選択型)円コース(毎月分配型)	わが国の不動産投資信託の受益証券および不動産投資法人の投資証券(J-REIT)を投資対象とする外国投資信託「Tokio Marine J-REIT Fund-JPYクラス」と、主に円建て短期公社債およびコマース・ペーパーなどに投資する親投資信託「東京海上マネープールマザーファンド」を主要投資対象とします。
	Tokio Marine J-REIT Fund-JPYクラス	わが国の取引所に上場(これに準ずるものを含みます。)されているJ-REITを主要投資対象とします。
	東京海上マネープールマザーファンド	円建て短期公社債およびコマース・ペーパーを主要投資対象とします。
投資制限	東京海上J-REIT投信(通貨選択型)円コース(毎月分配型)	<ul style="list-style-type: none"> <li>株式への直接投資は行いません。</li> <li>外貨建資産への実質投資割合には制限を設けません。</li> <li>投資信託証券への投資割合には制限を設けません。</li> </ul>
	Tokio Marine J-REIT Fund-JPYクラス	<ul style="list-style-type: none"> <li>空売りを行った有価証券の時価総額は純資産総額を超えないものとします。</li> <li>原則として、純資産総額の10%を超える借入れは行わないものとします。</li> <li>同一発行体の投資信託証券への投資割合は、信託財産の純資産総額の35%を超えないものとします。</li> </ul>
	東京海上マネープールマザーファンド	<ul style="list-style-type: none"> <li>株式への投資は行いません。</li> <li>外貨建資産への投資は、円貨で約定し円貨で決済するもの(為替リスクの生じないもの)に限ります。</li> </ul>
分配方針	収益分配金額は、経費控除後の繰越分を含めた配当等収益および売買益(評価益を含みます。)等から、基準価額の水準、市況動向等を勘案して決定します。収益分配にあたっては、原則として毎決算時に安定分配を継続的に行うことを目指します。また、4月と10月の決算時に、委託会社が決定する額を付加して分配する場合があります。ただし、分配対象額が少額の場合等には、収益分配を行わないことがあります。収益の分配に充当せず、信託財産内に留保した利益については、運用の基本方針に基づいて運用を行います。	

## 東京海上J-REIT投信(通貨選択型) 円コース(毎月分配型)

### 運用報告書(全体版)

第149期(決算日	2023年5月25日)
第150期(決算日	2023年6月26日)
第151期(決算日	2023年7月25日)
第152期(決算日	2023年8月25日)
第153期(決算日	2023年9月25日)
第154期(決算日	2023年10月25日)

#### 受益者のみなさまへ

毎々、格別のご愛顧にあずかり厚くお礼申し上げます。

さて、「東京海上J-REIT投信(通貨選択型)円コース(毎月分配型)」は、このたび、第154期の決算を行いましたので、第149期～第154期の運用状況をまとめてご報告申し上げます。今後とも一層のお引き立てを賜りますよう、お願い申し上げます。

## 東京海上アセットマネジメント

東京都千代田区丸の内1-8-2 鉄鋼ビルディング

お問い合わせ窓口

東京海上アセットマネジメント サービスデスク 0120-712-016

受付時間：営業日の9時～17時

<https://www.tokiomarineam.co.jp/>

原則、各表の数量、金額の単位未満は切り捨て、比率は四捨五入で表記していますので、表中の個々の数字の合計が合計欄の値と一致しない場合があります。ただし、単位未満の数値については小数を表記する場合があります。  
また、一印は組み入れまたは売買がないことを示しています。

## ○最近30期の運用実績

決算期	基準 (分配落)	価額		参 考	指 数		債 券 組 入 比 率	投 資 信 託 組 入 比 率	純 資 産 額
		税 分 配	達 金 騰 落		中 率	期 騰 落			
125期(2021年5月25日)	円 14,172	円 75	% △0.8	4,528.17	% 1.0	% 0.0	% 99.6	百万円 17,342	
126期(2021年6月25日)	14,766	75	4.7	4,699.59	3.8	0.0	100.2	17,997	
127期(2021年7月26日)	14,773	75	0.6	4,719.81	0.4	0.0	99.5	18,039	
128期(2021年8月25日)	14,443	75	△1.7	4,616.06	△2.2	0.0	99.6	17,662	
129期(2021年9月27日)	14,271	75	△0.7	4,625.71	0.2	0.0	99.5	17,339	
130期(2021年10月25日)	14,085	75	△0.8	4,597.14	△0.6	0.0	99.2	17,033	
131期(2021年11月25日)	14,033	75	0.2	4,596.14	△0.0	0.0	99.6	16,583	
132期(2021年12月27日)	13,918	75	△0.3	4,571.06	△0.5	0.0	99.6	16,263	
133期(2022年1月25日)	12,944	75	△6.5	4,244.39	△7.1	0.0	99.6	15,057	
134期(2022年2月25日)	12,759	75	△0.8	4,207.00	△0.9	0.0	99.5	14,721	
135期(2022年3月25日)	13,529	75	6.6	4,486.42	6.6	0.0	99.4	15,554	
136期(2022年4月25日)	13,474	75	0.1	4,515.28	0.6	0.0	99.9	15,451	
137期(2022年5月25日)	13,249	75	△1.1	4,471.59	△1.0	0.0	99.6	15,282	
138期(2022年6月27日)	12,844	75	△2.5	4,355.02	△2.6	0.0	99.6	15,227	
139期(2022年7月25日)	13,322	75	4.3	4,558.90	4.7	0.0	99.5	15,824	
140期(2022年8月25日)	13,338	75	0.7	4,591.08	0.7	0.0	99.6	15,882	
141期(2022年9月26日)	13,404	75	1.1	4,645.18	1.2	0.0	99.5	15,708	
142期(2022年10月25日)	12,311	75	△7.6	4,278.75	△7.9	0.0	100.2	14,482	
143期(2022年11月25日)	13,015	75	6.3	4,543.98	6.2	0.0	99.5	15,624	
144期(2022年12月26日)	12,415	75	△4.0	4,342.25	△4.4	0.0	99.4	14,819	
145期(2023年1月25日)	12,278	75	△0.5	4,296.59	△1.1	0.0	99.0	14,145	
146期(2023年2月27日)	12,283	75	0.7	4,320.56	0.6	0.0	99.5	14,244	
147期(2023年3月27日)	11,764	75	△3.6	4,138.67	△4.2	0.0	99.5	13,651	
148期(2023年4月25日)	12,251	75	4.8	4,326.14	4.5	0.0	99.4	14,140	
149期(2023年5月25日)	12,286	75	0.9	4,369.42	1.0	0.0	99.4	13,955	
150期(2023年6月26日)	12,223	75	0.1	4,360.99	△0.2	0.0	99.5	13,741	
151期(2023年7月25日)	12,278	75	1.1	4,489.39	2.9	0.0	99.4	13,619	
152期(2023年8月25日)	12,201	75	△0.0	4,480.04	△0.2	0.0	99.5	13,386	
153期(2023年9月25日)	12,060	75	△0.5	4,471.22	△0.2	0.0	99.8	12,927	
154期(2023年10月25日)	11,616	75	△3.1	4,342.20	△2.9	0.0	99.5	12,570	

(注) 基準価額の騰落率は分配金込みです。

(注) 当ファンドは親投資信託を組み入れますので、「債券組入比率」は実質比率を記載しています。

参考指数は東証REIT指数(配当込み)であり、基準価額への反映を考慮して前営業日の値を用いています。  
配当込み東証REIT指数(以下「東証REIT指数(配当込み)」といいます。)の指数値および東証REIT指数(配当込み)にかかる標準または商標は、J P X総研またはJ P X総研の関連会社(以下、J P X)の知的財産であり、指数の算出、指数値の公表、利用等東証REIT指数(配当込み)に関するすべての権利・ノウハウおよび東証REIT指数(配当込み)にかかる標準または商標に関するすべての権利はJ P Xが有します。J P Xは、東証REIT指数(配当込み)の指数値の算出または公表の誤謬、遅延または中断に対し、責任を負いません。ファンドは、J P Xにより提供、保証または販売されるものではなく、ファンドの設定、販売および販売促進活動に起因するいかなる損害に対してもJ P Xは責任を負いません。

## ○当作成期中の基準価額と市況等の推移

決算期	年 月 日	基準 価 額		参 考 指 数	騰 落 率	債 券 組 入 比 率	投 資 信 託 証 組 入 比 率
		円	騰 落 率				
第149期	(期 首) 2023年4月25日	12,251	—	4,326.14	—	0.0	99.4
	4月末	12,316	0.5	4,346.40	0.5	0.0	99.5
	(期 末) 2023年5月25日	12,361	0.9	4,369.42	1.0	0.0	99.4
第150期	(期 首) 2023年5月25日	12,286	—	4,369.42	—	0.0	99.4
	5月末	12,421	1.1	4,421.63	1.2	0.0	99.3
	(期 末) 2023年6月26日	12,298	0.1	4,360.99	△0.2	0.0	99.5
第151期	(期 首) 2023年6月26日	12,223	—	4,360.99	—	0.0	99.5
	6月末	12,244	0.2	4,418.28	1.3	0.0	99.5
	(期 末) 2023年7月25日	12,353	1.1	4,489.39	2.9	0.0	99.4
第152期	(期 首) 2023年7月25日	12,278	—	4,489.39	—	0.0	99.4
	7月末	12,299	0.2	4,503.20	0.3	0.0	99.2
	(期 末) 2023年8月25日	12,276	△0.0	4,480.04	△0.2	0.0	99.5
第153期	(期 首) 2023年8月25日	12,201	—	4,480.04	—	0.0	99.5
	8月末	12,353	1.2	4,557.97	1.7	0.0	99.3
	(期 末) 2023年9月25日	12,135	△0.5	4,471.22	△0.2	0.0	99.8
第154期	(期 首) 2023年9月25日	12,060	—	4,471.22	—	0.0	99.8
	9月末	11,937	△1.0	4,421.11	△1.1	0.0	99.6
	(期 末) 2023年10月25日	11,691	△3.1	4,342.20	△2.9	0.0	99.5

(注) 期末基準価額は分配金込み、騰落率は期首比です。

(注) 当ファンドは親投資信託を組み入れますので、「債券組入比率」は実質比率を記載しています。

## ○運用経過

(2023年4月26日～2023年10月25日)

## ■作成期間中の基準価額等の推移

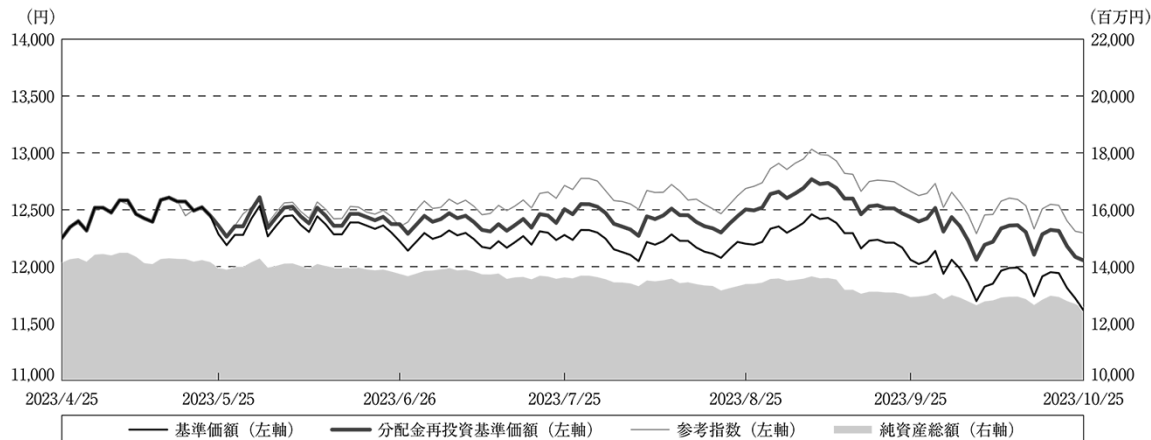

第149期首：12,251円

第154期末：11,616円(既払分配金(税込み):450円)

騰落率：△1.6%(分配金再投資ベース)

(注) 分配金再投資基準価額は、分配金(税込み)を分配時に再投資したものとみなして計算したもので、ファンド運用の実質的なパフォーマンスを示すものです。

(注) 分配金を再投資するかどうかについてはお客様がご利用のコースにより異なります。また、ファンドの購入価額により課税条件も異なります。したがって、お客様の損益の状況を示すものではありません。

(注) 分配金再投資基準価額および参考指数は、作成期首(2023年4月25日)の値が基準価額と同一となるように指数化しています。

(注) 参考指数は、東証REIT指数(配当込み)です。

## ◇基準価額の主な変動要因

## プラス要因

- ・オフィスビル賃貸市況の需給回復への期待
- ・訪日外国人旅行者数の増加期待を受けた宿泊施設を保有するJ-REITの業績回復への期待

## マイナス要因

- ・日銀の金融緩和政策の修正観測による長期金利の上昇
- ・首都圏の物流施設供給増加による賃貸市況の需給悪化懸念
- ・複数のJ-REITにおける投資口価格低迷下での公募増資を受けたJ-REIT市場の需給悪化

## ■投資環境

2023年4月末に開催された植田日銀総裁就任後初となる金融政策決定会合で金融緩和政策の維持が決定されて以降、J-REIT市場は米国の利上げ停止期待や債務上限問題などに反応する場面もありましたが、中長期的な材料とはならず、7月上旬にかけて方向感を欠く展開となりました。その後、米国の利上げ停止期待や、国内の金融緩和政策維持への期待からJ-REIT市場は上昇しましたが、7月の日銀金融政策決定会合にて、イールドカーブ・コントロール政策が修正されたことを受けて下落しました。9月に入ると、米国では強い経済指標を受けたインフレの長期化懸念や政府機関閉鎖への懸念が浮上するなか、日本でも円安進行を受けて金融政策正常化観測が強まったことで、日米ともに長期金利が上昇し、J-REIT市場は下落しました。

## ■ポートフォリオについて

### <東京海上J-REIT投信(通貨選択型)円コース(毎月分配型)>

「Tokio Marine J-REIT Fund-JPYクラス」(以下、外国投資信託証券)および「東京海上マネープールマザーファンド」(以下、親投資信託)を投資対象とし、外国投資信託証券の組入比率を高位に保ちました。

当ファンドの基準価額(税引前分配金再投資)は、外国投資信託証券の値動きを反映し、1.6%下落しました。

### <外国投資信託証券>

J-REITの組入比率は、当作成期を通じて高位を維持しました。

運用にあたっては、J-REITの市場流動性(流動性基準)とスポンサー企業の信用力や財務健全性(信用リスク基準)に基づいて絞り込んだ銘柄を対象として、時価加重比率と売買金額加重比率を合成した銘柄投資比率によるポートフォリオを構築し、運用を行いました。

以上のような運用の結果、基準価額(分配金再投資)は下落しました。

### <親投資信託>

元本の安全性と流動性を重視して政府保証債や地方債を中心とする円建て短期公社債に投資し、プラスの収益の確保に努めました。その結果、基準価額はおおむね横ばいで推移しました。

## ■当ファンドのベンチマークとの差異

当ファンドは運用の目標となるベンチマークを設けていません。  
グラフは当ファンドの基準価額と参考指数の騰落率の対比です。

基準価額と参考指数の対比（期別騰落率）

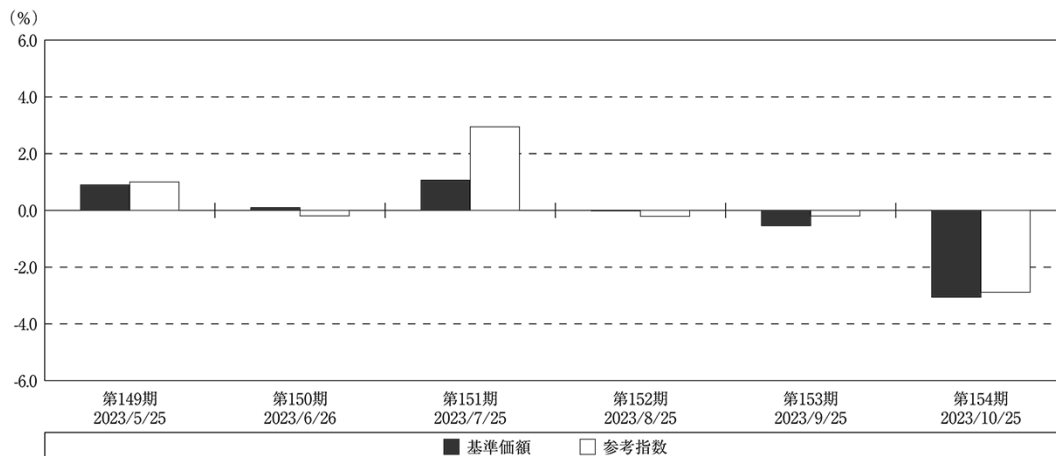

(注) 基準価額の騰落率は分配金込みです。

(注) 参考指数は、東証REIT指数（配当込み）です。

## ■分配金

当ファンドの収益分配方針に基づき、基準価額の水準や市況動向などを勘案して、次表の通りとしました。なお、収益分配に充てなかった収益については信託財産内に留保し、当ファンドの運用方針に基づいて運用を行います。

## ◇分配原資の内訳

(単位：円、1万口当たり、税込み)

項 目	第149期	第150期	第151期	第152期	第153期	第154期
	2023年4月26日～ 2023年5月25日	2023年5月26日～ 2023年6月26日	2023年6月27日～ 2023年7月25日	2023年7月26日～ 2023年8月25日	2023年8月26日～ 2023年9月25日	2023年9月26日～ 2023年10月25日
当期分配金 (対基準価額比率)	75 0.607%	75 0.610%	75 0.607%	75 0.611%	75 0.618%	75 0.642%
当期の収益	35	30	30	30	30	30
当期の収益以外	40	45	45	45	45	45
翌期繰越分配対象額	8,353	8,311	8,274	8,232	8,190	8,148

(注) 対基準価額比率は当期分配金（税込み）の期末基準価額（分配金込み）に対する比率であり、ファンドの収益率とは異なります。

(注) 当期の収益、当期の収益以外は小数点以下切捨てで算出しているため合計が当期分配金と一致しない場合があります。

## ○今後の運用方針

## ＜東京海上J-REIT投信(通貨選択型)円コース(毎月分配型)＞

外国投資信託証券および親投資信託を投資対象とし、外国投資信託証券の組入比率を高位に保ちます。

## ＜外国投資信託証券＞

今後のJ-REIT市場は、好調な企業決算を背景にオフィスビルの賃貸市況の改善が期待されるほか、訪日外国人観光客数の順調な増加から売上回復が期待できる宿泊施設、賃料上昇傾向が続く物流施設や賃貸住宅などを中心に投資しているJ-REITでは堅調な業績が見込まれることから、底堅い相場を予想します。一方、米国における長期金利の上昇や、日銀の金融緩和と政策修正への警戒感が上値を抑えるほか、中東の情勢次第では投資家のリスク心理の悪化から、変動性の高い相場展開となる可能性があります。

J-REIT市場の需給環境については、米国長期金利の上昇や日銀の金融緩和と政策修正への警戒から当面は軟調な展開を想定しますが、今後も債券利回りに比べて高いJ-REITの分配金利回りに魅力を感じる投資家からの資金流入により安定した需給環境が続くと考えます。

このような投資環境下、引き続きJ-REITの市場流動性とスポンサー企業の信用力や財務健全性に基づいて絞り込んだ銘柄を対象として、時価加重比率と売買金額加重比率を組み合わせた銘柄投資比率でポートフォリオを構築し、中長期的にJ-REIT市場全体の動きをおおむね捉える運用を機動的に行う方針です。

## ＜親投資信託＞

日銀が2%の「物価安定の目標」の持続的・安定的な実現を見通せる状況となるまで緩和的な政策を継続するとの姿勢を示していることから、国内の短期金利は当面低位での推移が継続すると予想しています。ただし、国内経済・物価の先行きに対する不確実性は高くなってきており、将来的な日銀の金融政策運営を巡る動向には留意が必要です。

このような環境下、政府保証債や地方債を中心とする円建て短期公社債およびコマーシャル・ペーパーを主要投資対象として運用することにより、プラスの収益の確保もしくはマイナス幅を極力最小化するように努める方針です。

## ○1万口当たりの費用明細

(2023年4月26日～2023年10月25日)

項 目	第149期～第154期		項 目 の 概 要
	金 額	比 率	
(a) 信 託 報 酬	42	0.344	(a) 信託報酬＝作成期間の平均基準価額×信託報酬率
( 投 信 会 社 )	(10)	(0.083)	* 委託した資金の運用、基準価額の計算、目論見書作成等の対価
( 販 売 会 社 )	(30)	(0.248)	* 購入後の情報提供、運用報告書等各種書類の送付、口座内でのファンドの管理および事務手続き等の対価
( 受 託 会 社 )	( 2 )	(0.014)	* 運用財産の保管・管理、委託会社からの指図の実行の対価
(b) そ の 他 費 用	0	0.002	(b) その他費用＝作成期間のその他費用÷作成期間の平均受益権口数
( 監 査 費 用 )	( 0 )	(0.002)	* 監査費用は、監査法人に支払うファンドの監査に係る費用
合 計	42	0.346	
作成期間の平均基準価額は、12,261円です。			

(注) 作成期間の費用(消費税等のかかるものは消費税等を含む)は、追加・解約により受益権口数に変動があるため、簡便法により算出した結果です。

(注) 消費税は報告日の税率を採用しています。

(注) 各金額は項目ごとに円未満を四捨五入しています。

(注) その他費用は、当ファンドが組み入れている親投資信託が支払った金額のうち、当ファンドに対応するものを含みます。

(注) 各項目の費用は、このファンドが組み入れている投資信託証券(親投資信託を除く)が支払った費用を含みません。

(注) 各比率は1万口当たりのそれぞれの費用金額(円未満の端数を含む)を作成期間の平均基準価額で除して100を乗じたものです。

## (参考情報)

## ○総経費率

作成期間の運用・管理にかかった費用の総額（原則として、募集手数料、売買委託手数料および有価証券取引税を除く。）を作成期間の平均受益権口数に作成期間の平均基準価額（1口当たり）を乗じた数で除した総経費率（年率）は1.30%です。

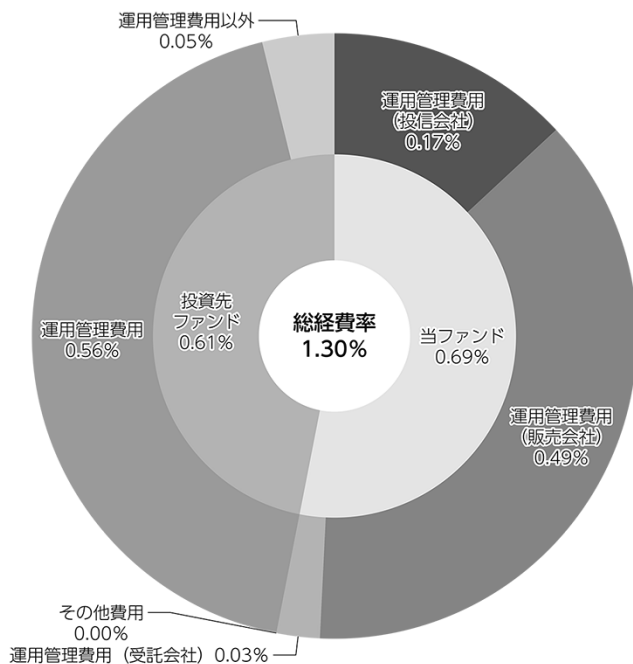

(単位:%)

総経費率(①+②+③)	1.30
①当ファンドの費用の比率	0.69
②投資先ファンドの運用管理費用の比率	0.56
③投資先ファンドの運用管理費用以外の比率	0.05

(注) 当ファンドの費用は1万口当たりの費用明細において用いた簡便法により算出したものです。

(注) 各費用は、原則として、募集手数料、売買委託手数料および有価証券取引税を含みません。

(注) 各比率は、年率換算した値です。

(注) 投資先ファンドとは、当ファンドが組み入れている投資信託証券（親投資信託を除く。）です。

(注) 当ファンドの費用は、親投資信託が支払った費用を含み、投資先ファンドが支払った費用を含みません。

(注) 当ファンドの費用と投資先ファンドの費用は、計上された期間が異なる場合があります。

(注) 上記の前提条件で算出したものです。このため、これらの値はあくまでも参考であり、実際に発生した費用の比率とは異なります。

(注) 投資先ファンドの費用は、「Tokio Marine J-REIT Fund」の費用を基に算出しています。



## ○売買及び取引の状況

(2023年4月26日～2023年10月25日)

## 投資信託証券

銘			柄			第149期～第154期			
						買付		売付	
						口数	金額	口数	金額
外国 (邦貨建)	ケイマン	Tokio Marine J-REIT Fund-JPYクラス	千口	千円	千口	千円			
			40	704,589	107	1,859,070			

(注) 金額は受渡代金です。

## ○利害関係人との取引状況等

(2023年4月26日～2023年10月25日)

該当事項はございません。

利害関係人とは、投資信託及び投資法人に関する法律第11条第1項に規定される利害関係人です。

## ○組入資産の明細

(2023年10月25日現在)

## ファンド・オブ・ファンズが組入れた邦貨建ファンドの明細

銘		第148期末		第154期末	
		口数	口数	評価額	比率
		千口	千口	千円	%
	Tokio Marine J-REIT Fund-JPYクラス	818	751	12,502,194	99.5
	合計	818	751	12,502,194	99.5

(注) 比率は、純資産総額に対する評価額の割合です。

## 親投資信託残高

銘		第148期末		第154期末	
		口数	口数	評価額	評価額
		千口	千口	千円	千円
	東京海上マネープールマザーファンド	1,000	1,000	1,003	1,003

## ○投資信託財産の構成

(2023年10月25日現在)

項 目	第154期末	
	評 価 額	比 率
	千円	%
投資信託受益証券	12,502,194	98.7
東京海上マネープールマザーファンド	1,003	0.0
コール・ローン等、その他	165,284	1.3
投資信託財産総額	12,668,481	100.0

## ○資産、負債、元本及び基準価額の状況

項 目	第149期末	第150期末	第151期末	第152期末	第153期末	第154期末
	2023年5月25日現在	2023年6月26日現在	2023年7月25日現在	2023年8月25日現在	2023年9月25日現在	2023年10月25日現在
	円	円	円	円	円	円
(A) 資産	14,156,290,783	13,855,343,949	13,733,853,027	13,576,254,318	13,069,146,790	12,668,481,140
コール・ローン等	264,098,412	184,097,548	188,989,769	257,780,353	170,661,351	162,842,651
投資信託受益証券(評価額)	13,868,668,669	13,670,242,701	13,542,959,557	13,317,470,265	12,897,481,739	12,502,194,688
東京海上マネープールマザーファンド(評価額)	1,003,700	1,003,700	1,003,700	1,003,700	1,003,700	1,003,800
未収入金	22,520,002	—	900,001	—	—	2,440,001
(B) 負債	200,815,634	113,567,792	114,141,707	189,689,214	141,798,300	97,738,173
未払金	—	2,870,000	99,999	92,739,999	48,360,000	—
未払収益分配金	85,190,515	84,318,528	83,197,857	82,288,210	80,392,561	81,161,462
未払解約金	107,518,789	17,924,377	23,308,975	6,762,864	5,220,128	9,271,683
未払信託報酬	8,051,503	8,396,642	7,482,043	7,841,507	7,769,242	7,250,659
未払利息	737	549	546	741	476	279
その他未払費用	54,090	57,696	52,287	55,893	55,893	54,090
(C) 純資産総額(A-B)	13,955,475,149	13,741,776,157	13,619,711,320	13,386,565,104	12,927,348,490	12,570,742,967
元本	11,358,735,361	11,242,470,518	11,093,047,655	10,971,761,425	10,719,008,198	10,821,528,393
次期繰越損益金	2,596,739,788	2,499,305,639	2,526,663,665	2,414,803,679	2,208,340,292	1,749,214,574
(D) 受益権総口数	11,358,735,361口	11,242,470,518口	11,093,047,655口	10,971,761,425口	10,719,008,198口	10,821,528,393口
1万口当たり基準価額(C/D)	12,286円	12,223円	12,278円	12,201円	12,060円	11,616円

(注) 当ファンドの第149期首元本額は11,541,976,212円、第149～154期中追加設定元本額は897,171,911円、第149～154期中一部解約元本額は1,617,619,730円です。

(注) 上記表中の次期繰越損益金が△表示の場合は、当該金額が投資信託財産の計算に関する規則第55条の6第10号に規定する額(元本の欠損)となります。

(注) 上記表中の1万口当たり基準価額が、投資信託財産の計算に関する規則第55条の6第11号に規定する計算口数当たりの純資産の額となります。

## ○損益の状況

項 目	第149期	第150期	第151期	第152期	第153期	第154期
	2023年4月26日～ 2023年5月25日	2023年5月26日～ 2023年6月26日	2023年6月27日～ 2023年7月25日	2023年7月26日～ 2023年8月25日	2023年8月26日～ 2023年9月25日	2023年9月26日～ 2023年10月25日
	円	円	円	円	円	円
(A) 配当等収益	44,727,229	44,450,800	43,756,893	42,734,494	41,929,643	41,922,272
受取配当金	44,737,138	44,463,365	43,766,634	42,745,495	41,940,072	41,928,374
受取利息	-	-	281	562	283	162
支払利息	△ 9,909	△ 12,565	△ 10,022	△ 11,563	△ 10,712	△ 6,264
(B) 有価証券売買損益	83,326,902	△ 24,129,705	106,324,327	△ 36,387,129	△ 105,837,151	△ 431,490,543
売買益	89,537,017	962,306	108,199,620	3,053,524	4,188,748	1,708,271
売買損	△ 6,210,115	△ 25,092,011	△ 1,875,293	△ 39,440,653	△ 110,025,899	△ 433,198,814
(C) 信託報酬等	△ 8,105,593	△ 8,454,338	△ 7,534,330	△ 7,897,400	△ 7,825,135	△ 7,304,749
(D) 当期損益金(A+B+C)	119,948,538	11,866,757	142,546,890	△ 1,550,035	△ 71,732,643	△ 396,873,020
(E) 前期繰越損益金	△ 1,001,134,558	△ 899,711,533	△ 898,067,873	△ 766,157,936	△ 777,307,511	△ 871,067,413
(F) 追加信託差損益金	3,563,116,323	3,471,468,943	3,365,382,505	3,264,799,860	3,137,773,007	3,098,316,469
(配当等相当額)	( 8,924,892,934)	( 8,795,903,265)	( 8,635,862,441)	( 8,502,192,235)	( 8,261,054,867)	( 8,303,389,711)
(売買損益相当額)	(△5,361,776,611)	(△5,324,434,322)	(△5,270,479,936)	(△5,237,392,375)	(△5,123,281,860)	(△5,205,073,242)
(G) 計(D+E+F)	2,681,930,303	2,583,624,167	2,609,861,522	2,497,091,889	2,288,732,853	1,830,376,036
(H) 収益分配金	△ 85,190,515	△ 84,318,528	△ 83,197,857	△ 82,288,210	△ 80,392,561	△ 81,161,462
次期繰越損益金(G+H)	2,596,739,788	2,499,305,639	2,526,663,665	2,414,803,679	2,208,340,292	1,749,214,574
追加信託差損益金	3,517,681,381	3,420,877,828	3,315,463,791	3,215,426,934	3,089,537,470	3,049,619,592
(配当等相当額)	( 8,879,457,992)	( 8,745,312,126)	( 8,585,943,726)	( 8,452,819,309)	( 8,212,819,330)	( 8,254,692,836)
(売買損益相当額)	(△5,361,776,611)	(△5,324,434,322)	(△5,270,479,936)	(△5,237,392,375)	(△5,123,281,860)	(△5,205,073,244)
分配準備積立金	609,387,999	598,975,690	593,496,684	580,213,601	566,718,956	563,015,063
繰越損益金	△ 1,530,329,592	△ 1,520,547,877	△ 1,382,296,809	△ 1,380,836,856	△ 1,447,916,134	△ 1,863,420,081

(注) (B) 有価証券売買損益は、各期末の評価換えによるものを含みます。

(注) (C) 信託報酬等は、消費税等相当額を含めて表示しています。

(注) (F) 追加信託差損益金は、信託の追加設定の際、追加設定をした価額から元本を差し引いた差額分です。

(注) 分配金の計算過程は以下の通りです。

項 目	第149期	第150期	第151期	第152期	第153期	第154期
	2023年4月26日～ 2023年5月25日	2023年5月26日～ 2023年6月26日	2023年6月27日～ 2023年7月25日	2023年7月26日～ 2023年8月25日	2023年8月26日～ 2023年9月25日	2023年9月26日～ 2023年10月25日
a. 配当等収益(費用控除後)	41,896,192円	35,996,724円	41,560,140円	34,837,268円	34,104,706円	34,617,912円
b. 有価証券等損益額(費用控除後)	0円	0円	0円	0円	0円	0円
c. 信託約款に規定する収益調整金	8,924,892,934円	8,795,903,265円	8,635,862,441円	8,502,192,235円	8,261,054,867円	8,303,389,713円
d. 信託約款に規定する分配準備積立金	607,247,380円	596,706,377円	585,215,686円	578,291,617円	564,771,274円	560,861,736円
e. 分配対象収益(a+b+c+d)	9,574,036,506円	9,428,606,366円	9,262,638,267円	9,115,321,120円	8,859,930,847円	8,898,869,361円
f. 分配対象収益(1万口当たり)	8,428円	8,386円	8,349円	8,307円	8,265円	8,223円
g. 分配金	85,190,515円	84,318,528円	83,197,857円	82,288,210円	80,392,561円	81,161,462円
h. 分配金(1万口当たり)	75円	75円	75円	75円	75円	75円

## ○分配金のお知らせ

	第149期	第150期	第151期	第152期	第153期	第154期
1万口当たり分配金(税込み)	75円	75円	75円	75円	75円	75円

(注) 分配落ち後の基準価額が個別元本と同額または上回る場合は、分配金は全額普通分配金となります。

(注) 分配前の基準価額が個別元本を上回り、分配後の基準価額が個別元本を下回る場合は、分配金は個別元本を上回る部分が普通分配金、下回る部分が元本払戻金(特別分配金)となります。

(注) 分配前の基準価額が個別元本と同額または下回る場合は、分配金は全額元本払戻金(特別分配金)となります。

(注) 元本払戻金(特別分配金)が発生した場合は、分配金発生時に個々の受益者の個別元本から当該元本払戻金(特別分配金)を控除した額が、その後の個々の受益者の個別元本となります。

- 当ファンドは特化型運用を行います。特化型ファンドとは、投資対象に一般社団法人投資信託協会の規則に定める支配的な銘柄が存在し、または存在することとなる可能性が高いファンドをいいます。
- 当ファンドの主要投資対象には寄与度(投資対象候補銘柄の時価総額に占める割合)が10%を超えるまたは超える可能性の高い支配的な銘柄が存在するため、特定の銘柄への投資が集中することがあり、当該支配的な銘柄に経営破綻や経営・財務状況の悪化等が生じた場合には、大きな損失が発生することがあります。

## 〈参考情報〉

### Tokio Marine J-REIT Fund (JPYクラス/AUDクラス/BRLクラス/IDRクラス/USDクラス/MXNクラス) (外国投資信託 ケイマン諸島籍) の運用状況

Tokio Marine J-REIT Fundは、「東京海上J-REIT投信(通貨選択型)」が投資対象とする外国投資信託証券です。

当ファンドの仕組みは次の通りです。

形態	ケイマン諸島籍契約型外国投資信託/円建て
運用方針	日本の取引所に上場(これに準ずるものを含みます。)されているJ-REITを主要投資対象として、J-REIT市場全体の中長期的な動きを概ね捉えるとともに、各クラス(JPYクラスを除く)で定められた通貨(AUDクラス=豪ドル、BRLクラス=ブラジルレアル、IDRクラス=インドネシアルピア、USDクラス=米ドル、MXNクラス=メキシコペソ)への投資効果を追求します。 J-REITへの投資にあたっては、J-REIT市場における時価総額構成比を基本としつつ、流動性・信用力等を勘案して各銘柄に対する投資比率を適宜調整します。なお、運用の効率性の観点から、指数先物取引等を用いる場合があります。
主な投資制限	<ul style="list-style-type: none"> <li>・空売りを行った有価証券の時価総額は純資産総額を超えないものとします。</li> <li>・原則として、純資産総額の10%を超える借入れは行わないものとします。</li> <li>・同一発行体の投資信託証券への投資割合は、信託財産の純資産総額の35%を超えないものとします。</li> </ul>
収益分配	毎月、投資顧問会社と協議の上、受託会社の判断により分配を行うことができます。
信託期間	原則として2025年10月17日まで
決算日	原則として毎年3月25日
信託報酬等	ファンドの純資産総額に対し年率0.56%を乗じて得た額が投資顧問会社、受託会社、保管銀行ならびに事務代行会社への報酬の合計額としてファンドから支払われます。この他、ファンドは、ファンドの設立に係る費用(3年を超えない期間にわたり償却)、組入有価証券の売買委託手数料等の取引に要する費用、組入有価証券の保管に要する費用、信託財産に関する租税、監査報酬、法的費用等を負担します。
関係法人	受託会社: Global Funds Trust Company 保管銀行、事務代行会社: Nomura Bank (Luxembourg) S.A. 投資顧問会社: 東京海上アセットマネジメント株式会社

※資金動向および市況動向等によっては、上記のような運用ができない場合があります。

## (1) 損益計算書

2022年3月26日  
～2023年3月25日

(円)

## 収益

銀行口座に係る受取利息	108,804
受取配当金(税控除後)	1,994,283,883
<b>収益合計</b>	<b>1,994,392,687</b>

## 費用

投資顧問料	255,621,995
事務管理報酬	62,314,041
保管費用	18,739,005
銀行口座に係る支払利息	5,383,885
取引銀行報酬	7,562,410
銀行手数料	6,106,100
受託費用	12,469,679
法務報酬	967,516
立替費用	6,230,587
専門家報酬	1,704,746
印刷費用	177,135
その他費用	76,543
<b>費用合計</b>	<b>377,353,642</b>

<b>投資純収益</b>	<b>1,617,039,045</b>
--------------	----------------------

投資に係る実現純利益	219,516,019
外国通貨、外国為替先渡契約に係る実現純利益	6,745,862,464
<b>当期実現純利益</b>	<b>6,965,378,483</b>

投資に係る未実現評価損益の変動額	(4,888,781,165)
外国為替先渡契約に係る未実現評価損益の変動額	(4,421,851,175)
<b>当期末実現損失</b>	<b>(9,310,632,340)</b>

<b>運用の結果による純資産の純減額</b>	<b>(728,214,812)</b>
------------------------	----------------------

(2023年3月25日現在)

	1口当たり純資産価格	発行済み受益証券数	純資産残高
AUDクラス	14,943	809,679	12,099,169,316
JPYクラス	16,430	1,154,173	18,963,459,213
IDRクラス	11,943	296,793	3,544,567,650
BRLクラス	5,146	1,884,841	9,699,073,301
USDクラス	14,372	568,214	8,166,589,768
MXNクラス	9,378	93,016	872,317,870

(Nomura Bank (Luxembourg) S. A. 提供の監査財務諸表より作成)

## (2) 組入有価証券の明細

2023年3月25日現在

銘	柄	名	比	率 (%)
NTT都市開発リート投資法人				7.8
いちごオフィスリート投資法人				7.5
大和証券リビング投資法人				7.2
GLP投資法人				6.3
野村不動産マスターファンド投資法人				5.4
インヴィンシブル投資法人				4.9
日本都市ファンド投資法人				4.7
ジャパン・ホテル・リート投資法人				4.1
ジャパンリアルエステイト投資法人				3.8
大和ハウスリート投資法人				3.2
日本プロロジスリート投資法人				2.9
産業ファンド投資法人				2.6
ユナイテッド・アーバン投資法人				2.5
ケネディクス・レジデンシャル・ネクスト投資法人				2.5
ラサールロジポート投資法人				2.4
アドバンス・レジデンス投資法人				2.4
オリックス不動産投資法人				2.2
日本ロジスティクスファンド投資法人				2.1
三菱地所物流リート投資法人				2.1
三井不動産ロジスティクスパーク投資法人				2.1
コンフォリア・レジデンシャル投資法人				1.9
日本ビルファンド投資法人				1.9
ケネディクス・オフィス投資法人				1.8
アクティビア・プロパティーズ投資法人				1.8
CREロジスティクスファンド投資法人				1.6
大和証券オフィス投資法人				1.6
イオンリート投資法人				1.3
森ヒルズリート投資法人				1.0
ジャパンエクセレント投資法人				0.9
ケネディクス商業リート投資法人				0.8
積水ハウス・リート投資法人				0.8
SOSiLA物流リート投資法人				0.7
日本アコモデーションファンド投資法人				0.6
日本リート投資法人				0.6
ヒューリックリート投資法人				0.5
アドバンス・ロジスティクス投資法人				0.5
日本プライムリアルティ投資法人				0.4
星野リゾート・リート投資法人				0.2
平和不動産リート投資法人				0.2
森トラストリート投資法人				0.1
フロンティア不動産投資法人				0.1
福岡リート投資法人				0.1
グローバル・ワン不動産投資法人				0.1
スターツプロシード投資法人				0.0
サムティ・レジデンシャル投資法人				0.0
東急リアル・エステート投資法人				0.0
ヘルスケア & メディカル投資法人				0.0
阪急阪神リート投資法人				0.0
Oneリート投資法人				0.0
タカラレーベン不動産投資法人				0.0
投資法人みらい				0.0
サンケイリアルエステート投資法人				0.0
合計 (銘柄数・比率)				52
				98.3

(注) 事務代行会社である「Nomura Bank (Luxembourg) S.A.」からの情報を受け、その内容を記載しています。

(注) 比率は純資産総額に占める割合です。

(注) 株式・新株予約権証券および株式の性質を有するオプション証券等の組み入れはありません。

## 東京海上マネープールマザーファンド

## 運用報告書 第13期 (決算日 2023年10月25日)

(計算期間 2022年10月26日～2023年10月25日)

ここに、法令・諸規則に基づき、当マザーファンド（親投資信託）の直前の計算期間にかかる運用状況をご報告申し上げます。

## 東京海上アセットマネジメント

原則、各表の数量、金額の単位未満は切り捨て、比率は四捨五入で表記していますので、表中の個々の数字の合計が合計欄の値と一致しない場合があります。ただし、単位未満の数値については小数を表記する場合があります。また、一印は組み入れまたは売買がないことを示しています。

## ○最近5期の運用実績

決算期	基準価額		参考指数		債組入比率	純資産総額
	円	騰落率	100	騰落率		
9期(2019年10月25日)	10,032	△0.0	100.20	△0.1	82.4	37
10期(2020年10月26日)	10,034	0.0	100.17	△0.0	84.0	45
11期(2021年10月25日)	10,035	0.0	100.14	△0.0	68.6	36
12期(2022年10月25日)	10,036	0.0	100.12	△0.0	77.9	11
13期(2023年10月25日)	10,038	0.0	100.08	△0.0	69.9	11

## ○当期中の基準価額と市況等の推移

年月日	基準価額		参考指数		債組入比率
	円	騰落率	100	騰落率	
(期首) 2022年10月25日	10,036	—	100.12	—	77.9
10月末	10,036	0.0	100.12	△0.0	77.9
11月末	10,036	0.0	100.11	△0.0	58.7
12月末	10,036	0.0	100.11	△0.0	69.2
2023年1月末	10,036	0.0	100.11	△0.0	69.3
2月末	10,035	△0.0	100.10	△0.0	69.6
3月末	10,036	0.0	100.10	△0.0	78.3
4月末	10,037	0.0	100.10	△0.0	69.6
5月末	10,037	0.0	100.10	△0.0	69.6
6月末	10,037	0.0	100.09	△0.0	70.0
7月末	10,037	0.0	100.09	△0.0	70.0
8月末	10,037	0.0	100.08	△0.0	69.9
9月末	10,037	0.0	100.08	△0.0	70.0
(期末) 2023年10月25日	10,038	0.0	100.08	△0.0	69.9

(注) 騰落率は期首比です。

参考指数は、無担保コール翌日物金利です。無担保コール翌日物金利は、設定日を100として指数化したものです。



## ○運用経過

(2022年10月26日～2023年10月25日)

### ■期中の基準価額等の推移

期首：10,036円

期末：10,038円

騰落率： 0.0%

### ◇基準価額の主な変動要因

#### プラス要因

- ・安定した利息収入の獲得

#### マイナス要因

- ・保有する債券の評価損

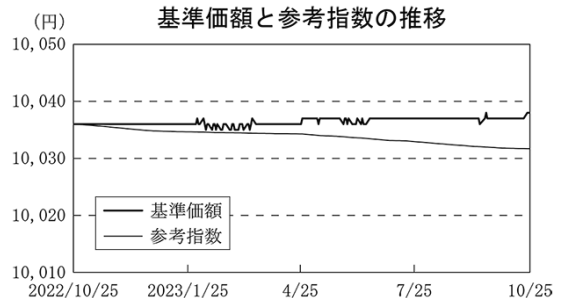

(注) 参考指数は、期首(2022年10月25日)の値が基準価額と同一となるように指数化したものです。

(注) 参考指数は、無担保コール翌日物金利です。

### ■投資環境

当期の短期金融市場金利は、日銀が「長短金利操作付き量的・質的金融緩和」を維持したことで、マイナス圏で推移しました。金融緩和の度合いを測る上で着目する日銀の当座預金残高は、476兆円から555兆円程度へと拡大しており、短期金融市場の資金余剰感は非常に強い状況が継続しました。

このような状況下、無担保コール翌日物金利は-0.08%から-0.01%程度で推移しました。また、3カ月物の短期国債利回りは、-0.31%から-0.10%程度で推移しました。

### ■ポートフォリオについて

元本の安全性と流動性を重視して政府保証債や地方債を中心とする円建て短期公社債に投資し、プラスの収益の確保に努めました。その結果、基準価額はおおむね横ばいで推移しました。

## ○今後の運用方針

日銀が2%の「物価安定の目標」の持続的・安定的な実現を見通せる状況となるまで緩和的な政策を継続するとの姿勢を示していることから、国内の短期金利は当面低位での推移が継続すると予想しています。ただし、国内経済・物価の先行きに対する不確実性は高くなってきており、将来的な日銀の金融政策運営を巡る動向には留意が必要です。

このような環境下、政府保証債や地方債を中心とする円建て短期公社債およびコマーシャル・ペーパーを主要投資対象として運用することにより、プラスの収益の確保もしくはマイナス幅を極力最小化するように努める方針です。

## ○1万口当たりの費用明細

(2022年10月26日～2023年10月25日)

該当事項はございません。

## ○売買及び取引の状況

(2022年10月26日～2023年10月25日)

## 公社債

		買付額	売付額
国	地方債証券	千円 37,031	千円 — (34,000)
内	特殊債券	5,006	— (9,000)

(注) 金額は受渡代金です。(経過利子分は含まれていません)

(注) ( )内は償還による減少分です。

## ○利害関係人との取引状況等

(2022年10月26日～2023年10月25日)

該当事項はございません。

利害関係人とは、投資信託及び投資法人に関する法律第11条第1項に規定される利害関係人です。

## ○組入資産の明細

(2023年10月25日現在)

## 国内公社債

## (A)国内(邦貨建)公社債 種類別開示

区 分	当 期 末							
	額 面 金 額	評 価 額	組 入 比 率	うちBB格以下 組 入 比 率	残存期間別組入比率			
					5年以上	2年以上	2年未満	
	千円	千円	%	%	%	%	%	%
地方債証券	8,000 (8,000)	8,012 (8,012)	69.9 (69.9)	— (—)	— (—)	— (—)	— (—)	69.9 (69.9)
合 計	8,000 (8,000)	8,012 (8,012)	69.9 (69.9)	— (—)	— (—)	— (—)	— (—)	69.9 (69.9)

(注) ( )内は非上場債で内書きです。

(注) 組入比率は、純資産総額に対する評価額の割合です。

(注) 評価については金融商品取引業者、価格情報会社等よりデータを入手しています。

## (B)国内(邦貨建)公社債 銘柄別開示

銘 柄	当 期 末				
	利 率	額 面 金 額	評 価 額	償 還 年 月 日	
地方債証券	%	千円	千円		
第379回大阪府公募公債(10年)	0.739	4,000	4,004	2023/12/26	
平成25年度第1回浜松市公募公債	0.761	4,000	4,007	2024/1/24	
合 計		8,000	8,012		

(注) 株式、新株予約権証券および株式の性質を有するオプション証券等の組み入れはありません。

## ○投資信託財産の構成

(2023年10月25日現在)

項 目	当 期 末	
	評 価 額	比 率
公社債	千円 8,012	% 69.9
コール・ローン等、その他	3,444	30.1
投資信託財産総額	11,456	100.0

## ○資産、負債、元本及び基準価額の状況 (2023年10月25日現在)

項 目	当 期 末	円
(A) 資産	11,456,091	
コール・ローン等	3,426,170	
公社債(評価額)	8,012,400	
未収利息	2,640	
前払費用	14,881	
(B) 負債	5	
未払利息	5	
(C) 純資産総額(A-B)	11,456,086	
元本	11,412,876	
次期繰越損益金	43,210	
(D) 受益権総口数	11,412,876口	
1万口当たり基準価額(C/D)	10,038円	

(注) 当親ファンドの期首元本額は11,518,225円、期中追加設定元本額は3,776,455円、期中一部解約元本額は3,881,804円です。  
<元本の内訳>

東京海上J-REIT投信(通貨選択型) ブラジルレアルコース(毎月分配型)	2,999,301円
東京海上J-REIT投信(通貨選択型) インドネシアルピアコース(毎月分配型)	1,000,000円
東京海上J-REIT投信(通貨選択型) 円コース(年2回決算型)	1,000,000円
東京海上J-REIT投信(通貨選択型) 豪ドルコース(毎月分配型)	1,000,000円
東京海上J-REIT投信(通貨選択型) インドネシアルピアコース(年2回決算型)	1,000,000円
東京海上J-REIT投信(通貨選択型) 円コース(毎月分配型)	1,000,000円
東京海上J-REIT投信(通貨選択型) 豪ドルコース(年2回決算型)	1,000,000円
東京海上J-REIT投信(通貨選択型) ブラジルレアルコース(年2回決算型)	1,000,000円
東京海上・世界モノポリー戦略株式ファンド(毎月決算型)	996,711円
東京海上J-REIT投信(通貨選択型) マネープール・ファンド(年2回決算型)	347,091円
東京海上J-REIT投信(通貨選択型) 米ドルコース(年2回決算型)	9,970円
東京海上J-REIT投信(通貨選択型) メキシコペソコース(毎月分配型)	9,970円
東京海上J-REIT投信(通貨選択型) メキシコペソコース(年2回決算型)	9,970円
東京海上J-REIT投信(通貨選択型) 米ドルコース(毎月分配型)	9,970円
東京海上・世界モノポリー戦略株式ファンド(年1回決算型)	9,965円
東京海上・世界モノポリー戦略株式ファンド(年6回決算型)	9,964円
東京海上・米国リカバリー・ポテンシャル戦略株式ファンド	9,964円

(注) 上記表中の次期繰越損益金が△表示の場合は、当該金額が投資信託財産の計算に関する規則第55条の6第10号に規定する額(元本の欠損)となります。

(注) 上記表中の1万口当たり基準価額が、投資信託財産の計算に関する規則第55条の6第11号に規定する計算口数当たりの純資産の額となります。

## ○損益の状況 (2022年10月26日～2023年10月25日)

項 目	当 期	円
(A) 配当等収益	33,436	
受取利息	35,905	
支払利息	△2,469	
(B) 有価証券売買損益	△31,050	
売買益	2,030	
売買損	△33,080	
(C) 当期損益金(A+B)	2,386	
(D) 前期繰越損益金	41,202	
(E) 追加信託差損益金	13,595	
(F) 解約差損益金	△13,973	
(G) 計(C+D+E+F)	43,210	
次期繰越損益金(G)	43,210	

(注) (B) 有価証券売買損益は、期末の評価換えによるものを含みます。

(注) (E) 追加信託差損益金は、信託の追加設定の際、追加設定をした価額から元本を差し引いた差額分です。

(注) (F) 解約差損益金は、中途解約の際、元本から解約価額を差し引いた差額分です。