

マイバランスDC50

追加型投信 内外 資産複合 インデックス型

【投資信託説明書(請求目論見書)】

(2024年12月24日)

この目論見書により行なうマイバランスDC50の募集については、発行者である野村アセットマネジメント株式会社(委託会社)は、金融商品取引法(昭和23年法律第25号)第5条の規定により有価証券届出書を2024年6月26日に関東財務局長に提出しており、2024年6月27日にその効力が生じております。

本書は、金融商品取引法第13条の規定に基づく目論見書であり、投資家の請求により交付される請求目論見書です。

【発行者名】	: 野村アセットマネジメント株式会社
【代表者の役職氏名】	: CEO兼代表取締役社長 小池 広靖
【本店の所在の場所】	: 東京都江東区豊洲二丁目2番1号
【縦覧に供する場所】	: 該当事項はありません。

NOMURA 野村アセットマネジメント

目次

目次	2
第一部【証券情報】	3
(1)【ファンドの名称】	3
(2)【内国投資信託受益証券の形態等】	3
(3)【発行（売出）価額の総額】	3
(4)【発行（売出）価格】	3
(5)【申込手数料】	3
(6)【申込単位】	4
(7)【申込期間】	4
(8)【申込取扱場所】	4
(9)【払込期日】	4
(10)【払込取扱場所】	4
(11)【振替機関に関する事項】	4
(12)【その他】	4
第二部【ファンド情報】	5
第1【ファンドの状況】	5
1【ファンドの性格】	5
2【投資方針】	11
3【投資リスク】	24
4【手数料等及び税金】	28
5【運用状況】	31
第2【管理及び運営】	48
1【申込（販売）手続等】	48
2【換金（解約）手続等】	49
3【資産管理等の概要】	50
4【受益者の権利等】	52
第3【ファンドの経理状況】	54
1【財務諸表】	57
【中間財務諸表】	264
2【ファンドの現況】	283
第4【内国投資信託受益証券事務の概要】	285
第三部【委託会社等の情報】	286
第1【委託会社等の概況】	286
1【委託会社等の概況】	286
2【事業の内容及び営業の概況】	288
3【委託会社等の経理状況】	289
4【利害関係人との取引制限】	324
5【その他】	324
約款	325

第一部【証券情報】

(1)【ファンドの名称】

マイバランスDC50

(以下「ファンド」といいます。)

(2)【内国投資信託受益証券の形態等】

追加型証券投資信託・受益権(以下「受益権」といいます。)

なお、当初元本は1口当り1円です。

■信用格付■

信用格付業者から提供され、もしくは閲覧に供された信用格付はありません。また、信用格付業者から提供され、もしくは閲覧に供される予定の信用格付はありません。

ファンドの受益権は、社債等の振替に関する法律（政令で定める日以降「社債、株式等の振替に関する法律」となった場合は読み替えるものとし、「社債、株式等の振替に関する法律」を含め「社振法」といいます。以下同じ。）の規定の適用を受け、受益権の帰属は、後述の「(11) 振替機関に関する事項」に記載の振替機関及び当該振替機関の下位の口座管理機関（社振法第2条に規定する「口座管理機関」をいい、振替機関を含め、以下「振替機関等」といいます。）の振替口座簿に記載または記録されることにより定まります（以下、振替口座簿に記載または記録されることにより定まる受益権を「振替受益権」といいます。）。委託者である野村アセットマネジメント株式会社は、やむを得ない事情等がある場合を除き、当該振替受益権を表示する受益証券を発行しません。また、振替受益権には無記名式や記名式の形態はありません。

(3)【発行（売出）価額の総額】

5,000億円を上限とします。

(4)【発行（売出）価格】

取得申込日の翌営業日の基準価額*とします。

※ 「基準価額」とは、純資産総額をその時の受益権口数で除して得た額で、ファンドにおいては1万口当りの価額で表示されます。

ファンドの基準価額については下記の照会先までお問い合わせ下さい。

野村アセットマネジメント株式会社

サポートダイヤル 0120-753104（フリーダイヤル）

<受付時間> 営業日の午前9時～午後5時

インターネットホームページ <https://www.nomura-am.co.jp/>

(5)【申込手数料】

なし

(6) 【申込単位】

1円以上1円単位（当初元本1口＝1円）

(7) 【申込期間】

2024年6月27日から2025年6月26日まで

* なお、申込期間は、上記期間満了前に有価証券届出書を提出することによって更新されます。

(8) 【申込取扱場所】

ファンドの申込取扱場所(以下「販売会社」といいます。)については下記の照会先までお問い合わせ下さい。

野村アセットマネジメント株式会社

サポートダイヤル 0120-753104（フリーダイヤル）

<受付時間> 営業日の午前9時～午後5時

インターネットホームページ <https://www.nomura-am.co.jp/>

(9) 【払込期日】

取得申込日の翌々営業日までに申込金額を申込みの販売会社に支払うものとします。なお、販売会社が別に定める所定の方法により、上記の期日以前に取得申込代金をお支払いいただく場合があります。

各取得申込日の発行価額の総額は、販売会社によって、追加信託が行なわれる日に、野村アセットマネジメント株式会社（「委託者」または「委託会社」といいます。）の指定する口座を經由して、野村信託銀行株式会社（「受託者」または「受託会社」といいます。）の指定するファンド口座に払い込まれます。

(10) 【払込取扱場所】

申込代金は申込みの販売会社にお支払いください。払込取扱場所についてご不明の場合は、下記の照会先までお問い合わせ下さい。

野村アセットマネジメント株式会社

サポートダイヤル 0120-753104（フリーダイヤル）

<受付時間> 営業日の午前9時～午後5時

インターネットホームページ <https://www.nomura-am.co.jp/>

(11) 【振替機関に関する事項】

ファンドの受益権に係る振替機関は下記の通りです。

株式会社証券保管振替機構

(12) 【その他】

該当事項はありません。

第二部【ファンド情報】

第1【ファンドの状況】

1【ファンドの性格】

(1)【ファンドの目的及び基本的性格】

「確定拠出年金法」に基づいて、個人又は事業主が拠出した資金を運用するためのファンドです。

※受益権の申込みを行なう投資者は、確定拠出年金法に定める加入者等の運用の指図に基づいて受益権の取得の申込みを行なう資産管理機関および国民年金基金連合会等に限るものとします。

◆内外の株式および公社債を実質的な主要投資対象※とし、これらに分散投資するバランス運用を行なうことで、キャピタルゲインとインカムゲインを総合したトータルリターンを獲得を目指します。

※ ファンドは、「国内株式マザーファンド」「外国株式 MSCI-KOKUSAI マザーファンド」「国内債券 NOMURA-BPI 総合 マザーファンド」「外国債券マザーファンド」を親投資信託（「マザーファンド」といいます。）とするファミリーファンド方式で運用します。「実質的な主要投資対象」とは、マザーファンドを通じて投資する、主要な投資対象という意味です。

■信託金の限度額■

受益権の信託金限度額は、5,000 億円です。ただし、受託者と合意のうえ、当該限度額を変更することができます。

<商品分類>

一般社団法人投資信託協会が定める「商品分類に関する指針」に基づくファンドの商品分類は以下の通りです。
 なお、ファンドに該当する商品分類及び属性区分は下記の表中に網掛け表示しております。

(マイバランス DC50)

《商品分類表》

単位型・追加型	投資対象地域	投資対象資産 (収益の源泉)	補足分類
単位型 追加型	国内 海外 内外	株式 債券 不動産投信 その他資産 () 資産複合	インデックス型 特殊型

《属性区分表》

投資対象資産	決算頻度	投資対象地域	投資形態	為替ヘッジ	対象インデックス
株式 一般 大型株 中小型株	年1回 年2回 年4回	グローバル (日本を含む) 日本			日経225
債券 一般 公債 社債 その他債券 クレジット属性 ()	年6回 (隔月) 年12回 (毎月) 日々	北米 欧州 アジア オセアニア	ファミリーファンド	あり ()	TOPIX
不動産投信 その他資産 (投資信託証券 (資産複合 (株式、債券) 資産配分 固定型))	その他 ()	中南米 アフリカ 中近東 (中東) エマージング	ファンド・オブ・ファンズ	なし	その他 (合成指数)
資産複合 () 資産配分固定型 資産配分変更型					

当ファンドは、ファミリーファンド方式で運用されます。このため、組入れている資産を示す属性区分上の投資対象資産(その他資産(投資信託証券))と収益の源泉となる資産を示す商品分類上の投資対象資産(資産複合)とが異なります。

※属性区分に記載している「為替ヘッジ」は、対円での為替リスクに対するヘッジの有無を記載しております。

上記、商品分類及び属性区分の定義については、下記をご覧ください。

なお、下記一般社団法人投資信託協会のホームページでもご覧頂けます。

《一般社団法人投資信託協会インターネットホームページアドレス》 <https://www.toushin.or.jp/>

◆一般社団法人投資信託協会が定める「商品分類に関する指針」に基づくファンドの商品分類及び属性区分は以下の通りです。(2023年1月19日現在)

<商品分類表定義>

[単位型投信・追加型投信の区分]

- (1) 単位型投信…当初、募集された資金が一つの単位として信託され、その後の追加設定は一切行われないファンドをいう。
- (2) 追加型投信…一度設定されたファンドであってもその後追加設定が行われ従来の信託財産とともに運用されるファンドをいう。

[投資対象地域による区分]

- (1) 国内…目論見書又は投資信託約款において、組入資産による主たる投資収益が実質的に国内の資産を源泉とする旨の記載があるものをいう。
- (2) 海外…目論見書又は投資信託約款において、組入資産による主たる投資収益が実質的に海外の資産を源泉とする旨の記載があるものをいう。
- (3) 内外…目論見書又は投資信託約款において、国内及び海外の資産による投資収益を実質的に源泉とする旨の記載があるものをいう。

[投資対象資産による区分]

- (1) 株式…目論見書又は投資信託約款において、組入資産による主たる投資収益が実質的に株式を源泉とする旨の記載があるものをいう。
- (2) 債券…目論見書又は投資信託約款において、組入資産による主たる投資収益が実質的に債券を源泉とする旨の記載があるものをいう。
- (3) 不動産投信(リート)…目論見書又は投資信託約款において、組入資産による主たる投資収益が実質的に不動産投資信託の受益証券及び不動産投資法人の投資証券を源泉とする旨の記載があるものをいう。
- (4) その他資産…目論見書又は投資信託約款において、組入資産による主たる投資収益が実質的に上記(1)から(3)に掲げる資産以外の資産を源泉とする旨の記載があるものをいう。なお、その他資産と併記して具体的な収益の源泉となる資産の名称記載も可とする。
- (5) 資産複合…目論見書又は投資信託約款において、上記(1)から(4)に掲げる資産のうち複数の資産による投資収益を実質的に源泉とする旨の記載があるものをいう。

[独立した区分]

- (1) MMF(マネー・マネージメント・ファンド)…MRF及びMMFの運営に関する規則(以下「MRF等規則」という。)に定めるMMFをいう。
- (2) MRF(マネー・リザーブ・ファンド)…MRF等規則に定めるMRFをいう。
- (3) ETF…投資信託及び投資法人に関する法律施行令(平成12年政令480号)第12条第1号及び第2号に規定する証券投資信託並びに租税特別措置法(昭和32年法律第26号)第9条の4の2に規定する上場証券投資信託をいう。

[補足分類]

- (1) インデックス型…目論見書又は投資信託約款において、各種指数に連動する運用成果を目指す旨の記載があるものをいう。
- (2) 特殊型…目論見書又は投資信託約款において、投資者に対して注意を喚起することが必要と思われる特殊な仕組みあるいは運用手法の記載があるものをいう。なお、下記の属性区分で特殊型の小分類において「条件付運用型」に該当する場合には当該小分類を括弧書きで付記するものとし、それ以外の小分類に該当する場合には当該小分類を括弧書きで付記できるものとする。

<属性区分表定義>

[投資対象資産による属性区分]

株式

- (1) 一般…次の大型株、中小型株属性にあてはまらないすべてのものをいう。
- (2) 大型株…目論見書又は投資信託約款において、主として大型株に投資する旨の記載があるものをいう。
- (3) 中小型株…目論見書又は投資信託約款において、主として中小型株に投資する旨の記載があるものをいう。

債券

- (1) 一般…次の公債、社債、その他債券属性にあてはまらないすべてのものをいう。
- (2) 公債…目論見書又は投資信託約款において、日本国又は各国の政府の発行する国債(地方債、政府保証債、政府機関債、国際機関債を含む。以下同じ。)に主として投資する旨の記載があるものをいう。
- (3) 社債…目論見書又は投資信託約款において、企業等が発行する社債に主として投資する旨の記載があるものをいう。

- (4) その他債券…目論見書又は投資信託約款において、公債又は社債以外の債券に主として投資する旨の記載があるものをいう。
- (5) 格付等クレジットによる属性…目論見書又は投資信託約款において、上記(1)から(4)の「発行体」による区分のほか、特にクレジットに対して明確な記載があるものについては、上記(1)から(4)に掲げる区分に加え「高格付債」「低格付債」等を併記することも可とする。

不動産投信…これ以上の詳細な分類は行わないものとする。

その他資産…組入れている資産を記載するものとする。

資産複合…以下の小分類に該当する場合には当該小分類を併記することができる。

- (1) 資産配分固定型…目論見書又は投資信託約款において、複数資産を投資対象とし、組入比率については固定的とする旨の記載があるものをいう。なお、組み合わせている資産を列挙するものとする。
- (2) 資産配分変更型…目論見書又は投資信託約款において、複数資産を投資対象とし、組入比率については、機動的な変更を行なう旨の記載があるもの若しくは固定的とする旨の記載がないものをいう。なお、組み合わせている資産を列挙するものとする。

[決算頻度による属性区分]

- (1) 年1回…目論見書又は投資信託約款において、年1回決算する旨の記載があるものをいう。
- (2) 年2回…目論見書又は投資信託約款において、年2回決算する旨の記載があるものをいう。
- (3) 年4回…目論見書又は投資信託約款において、年4回決算する旨の記載があるものをいう。
- (4) 年6回(隔月)…目論見書又は投資信託約款において、年6回決算する旨の記載があるものをいう。
- (5) 年12回(毎月)…目論見書又は投資信託約款において、年12回(毎月)決算する旨の記載があるものをいう。
- (6) 日々…目論見書又は投資信託約款において、日々決算する旨の記載があるものをいう。
- (7) その他…上記属性にあてはまらないすべてのものをいう。

[投資対象地域による属性区分(重複使用可能)]

- (1) グローバル…目論見書又は投資信託約款において、組入資産による投資収益が世界の資産を源泉とする旨の記載があるものをいう。なお、「世界の資産」の中に「日本」を含むか含まないかを明確に記載するものとする。
- (2) 日本…目論見書又は投資信託約款において、組入資産による投資収益が日本の資産を源泉とする旨の記載があるものをいう。
- (3) 北米…目論見書又は投資信託約款において、組入資産による投資収益が北米地域の資産を源泉とする旨の記載があるものをいう。
- (4) 欧州…目論見書又は投資信託約款において、組入資産による投資収益が欧州地域の資産を源泉とする旨の記載があるものをいう。
- (5) アジア…目論見書又は投資信託約款において、組入資産による投資収益が日本を除くアジア地域の資産を源泉とする旨の記載があるものをいう。
- (6) オセアニア…目論見書又は投資信託約款において、組入資産による投資収益がオセアニア地域の資産を源泉とする旨の記載があるものをいう。
- (7) 中南米…目論見書又は投資信託約款において、組入資産による投資収益が中南米地域の資産を源泉とする旨の記載があるものをいう。
- (8) アフリカ…目論見書又は投資信託約款において、組入資産による投資収益がアフリカ地域の資産を源泉とする旨の記載があるものをいう。
- (9) 中近東(中東)…目論見書又は投資信託約款において、組入資産による投資収益が中近東地域の資産を源泉とする旨の記載があるものをいう。
- (10) エマージング…目論見書又は投資信託約款において、組入資産による投資収益がエマージング地域(新興成長国(地域))の資産を源泉とする旨の記載があるものをいう。

[投資形態による属性区分]

- (1) ファミリーファンド…目論見書又は投資信託約款において、親投資信託(ファンド・オブ・ファンズにのみ投資されるものを除く。)を投資対象として投資するものをいう。
- (2) ファンド・オブ・ファンズ…「投資信託等の運用に関する規則」第2条に規定するファンド・オブ・ファンズをいう。

[為替ヘッジによる属性区分]

- (1) 為替ヘッジあり…目論見書又は投資信託約款において、為替のフルヘッジ又は一部の資産に為替のヘッジを行う旨の記載があるものをいう。
- (2) 為替ヘッジなし…目論見書又は投資信託約款において、為替のヘッジを行わない旨の記載があるもの又は為替のヘッジを行う旨の記載がないものをいう。

[インデックスファンドにおける対象インデックスによる属性区分]

- (1) 日経225
- (2) TOPIX
- (3) その他の指数…上記指数にあてはまらないすべてのものをいう。

[特殊型]

- (1) ブル・ベア型…目論見書又は投資信託約款において、派生商品をヘッジ目的以外に用い、積極的に投資を行うとともに各種指数・資産等への連動若しくは逆連動(一定倍の連動若しくは逆連動を含む。)を目指す旨の記載があるものをいう。
- (2) 条件付運用型…目論見書又は投資信託約款において、仕組債への投資又はその他特殊な仕組みを用いることにより、目標と

する投資成果(基準価額、償還価額、収益分配金等)や信託終了日等が、明示的な指標等の値により定められる一定の条件によって決定される旨の記載があるものをいう。

- (3) ロング・ショート型／絶対収益追求型…目論見書又は投資信託約款において、特定の市場に左右されにくい収益の追求を目指す旨若しくはロング・ショート戦略により収益の追求を目指す旨の記載があるものをいう。
- (4) その他型…目論見書又は投資信託約款において、上記(1)から(3)に掲げる属性のいずれにも該当しない特殊な仕組みあるいは運用手法の記載があるものをいう。

(2) 【ファンドの沿革】

2007年9月27日 信託契約締結、ファンドの設定日、運用開始

(3) 【ファンドの仕組み】

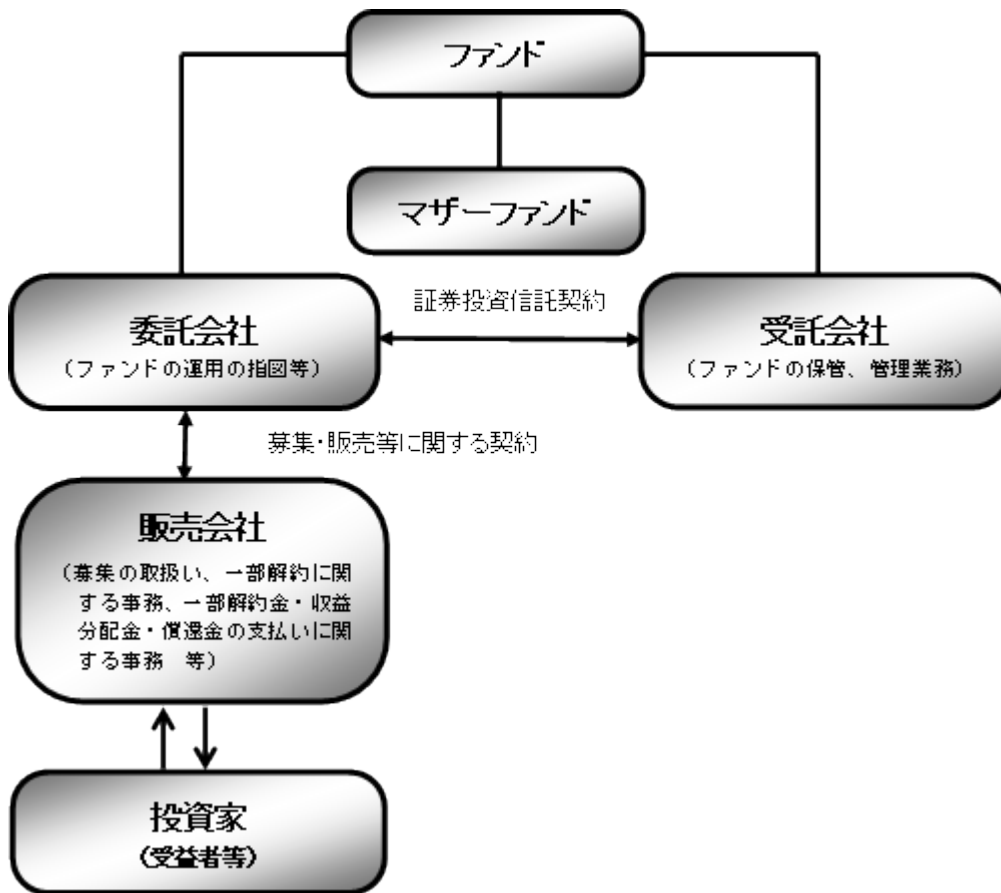

ファンド	マイバランスDC50
マザーファンド (親投資信託)	国内株式マザーファンド 外国株式 MSCI-KOKUSAI マザーファンド 国内債券 NOMURA-BPI 総合 マザーファンド 外国債券マザーファンド
委託会社(委託者)	野村アセットマネジメント株式会社
受託会社(受託者)	野村信託銀行株式会社

●ファンドはマザーファンドを通じて投資するファミリーファンド方式で運用します。

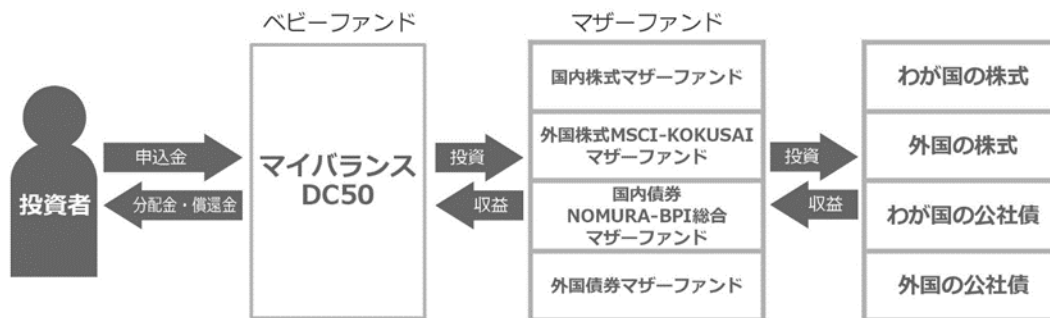

■委託会社の概況(2024年11月末現在)■

・名称

野村アセットマネジメント株式会社

・資本金の額

17,180 百万円

・会社の沿革

1959年12月1日

野村証券投資信託委託株式会社として設立

1997年10月1日

投資顧問会社である野村投資顧問株式会社と合併して野村アセット・マネジメント投信株式会社に商号を変更

2000年11月1日

野村アセットマネジメント株式会社に商号を変更

・大株主の状況

名称	住所	所有株式数	比率
野村ホールディングス株式会社	東京都中央区日本橋 1-13-1	5,150,693 株	100%

2 【投資方針】

(1) 【投資方針】

[1] 内外の株式および公社債に実質的に投資し、信託財産の成長を目指して運用を行ないます。

- ◆運用にあたっては、「国内株式マザーファンド」「外国株式 MSCI-KOKUSAI マザーファンド」「国内債券 NOMURA-BPI 総合 マザーファンド」「外国債券マザーファンド」の各受益証券に投資を行ないます。
- ◆各マザーファンドへの投資比率は以下を基本とし、原則として3ヵ月毎にリバランスを行ないます。

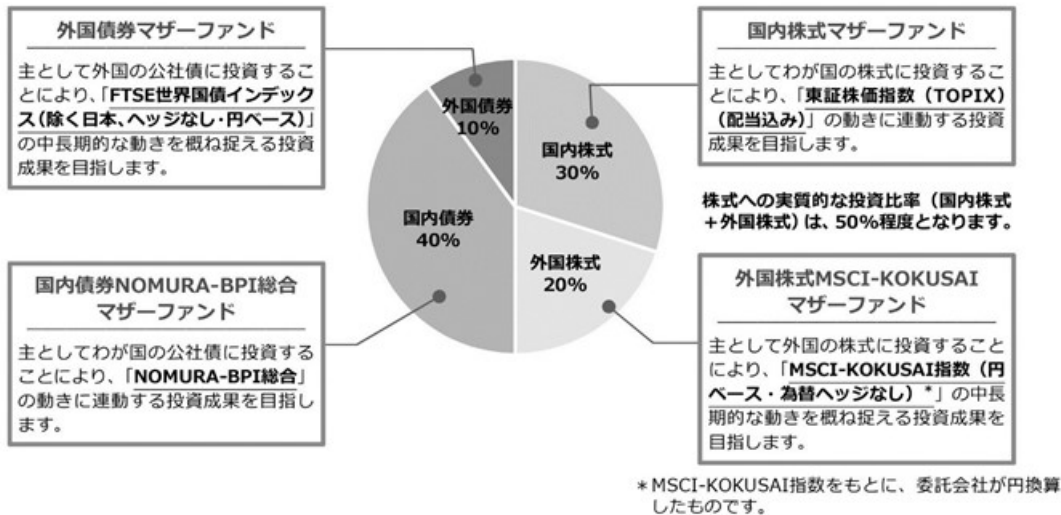

■投資プロセス■

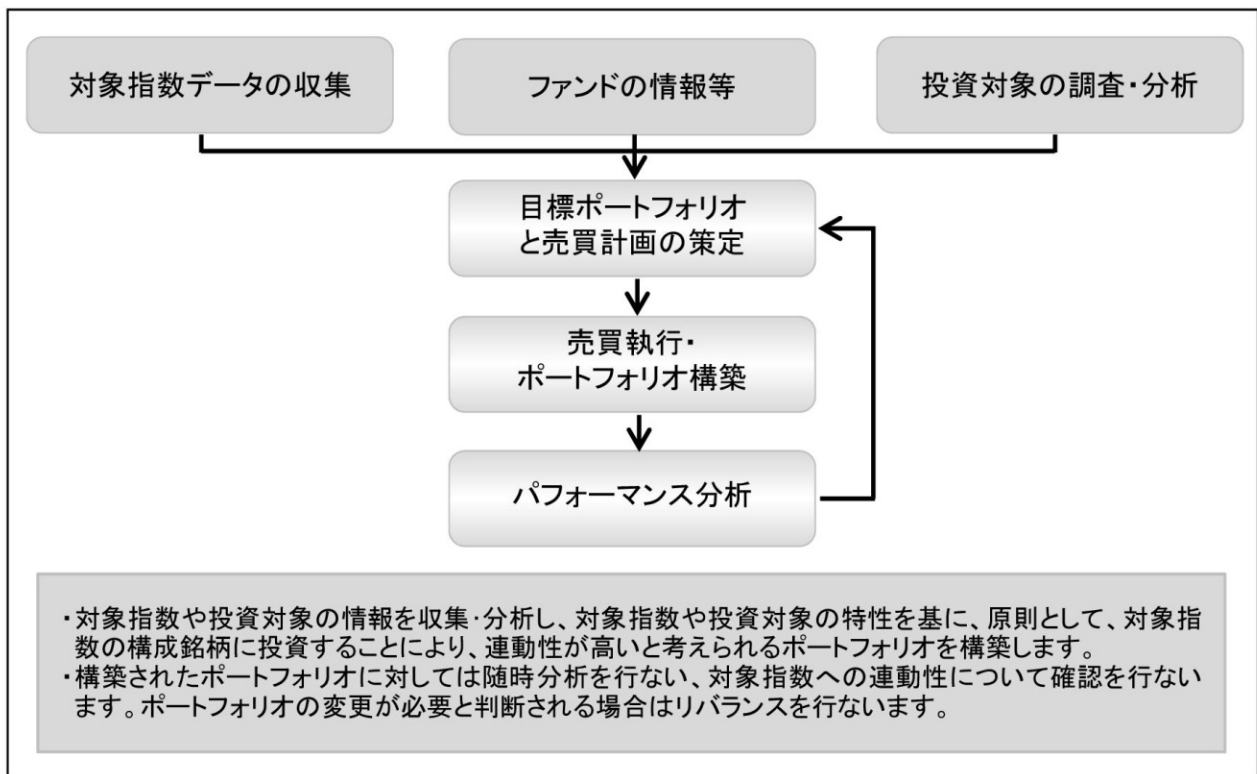

* 上記の投資プロセスは、今後変更となる場合があります。

■各マザーファンドが対象とする指数の著作権等について■

東証株価指数 (TOPIX) (配当込み)

- ①配当込み TOPIX (以下「東証株価指数 (TOPIX) (配当込み)」という。)の指数値及び東証株価指数 (TOPIX) (配当込み)に係る標章又は商標は、株式会社 J P X 総研又は株式会社 J P X 総研の関連会社 (以下「J P X」という。)の知的財産であり、指数の算出、指数値の公表、利用など東証株価指数 (TOPIX) (配当込み)に関するすべての権利・ノウハウ及び東証株価指数 (TOPIX) (配当込み)に係る標章又は商標に関するすべての権利は J P X が有する。
- ② J P X は、東証株価指数 (TOPIX) (配当込み)の指数値の算出若しくは公表の方法の変更、東証株価指数 (TOPIX) (配当込み)の指数値の算出若しくは公表の停止又は東証株価指数 (TOPIX) (配当込み)に係る標章若しくは商標の変更若しくは使用の停止を行うことができる。
- ③ J P X は、東証株価指数 (TOPIX) (配当込み)の指数値及び東証株価指数 (TOPIX) (配当込み)に係る標章又は商標の使用に関して得られる結果並びに特定日の東証株価指数 (TOPIX) (配当込み)の指数値について、何ら保証、言及をするものではない。
- ④ J P X は、東証株価指数 (TOPIX) (配当込み)の指数値及びそこに含まれるデータの正確性、完全性を保証するものではない。また、J P X は、東証株価指数 (TOPIX) (配当込み)の指数値の算出又は公表の誤謬、遅延又は中断に対し、責任を負わない。
- ⑤本件商品は、J P X により提供、保証又は販売されるものではない。
- ⑥ J P X は、本件商品の購入者又は公衆に対し、本件商品の説明又は投資のアドバイスをする義務を負わない。
- ⑦ J P X は、当社又は本件商品の購入者のニーズを東証株価指数 (TOPIX) (配当込み)の指数値を算出する銘柄構成及び計算に考慮するものではない。
- ⑧以上の項目に限らず、J P X は本件商品の設定、販売及び販売促進活動に起因するいかなる損害に対しても責任を有しない。

MSCI-KOKUSAI 指数

MSCI-KOKUSAI 指数の著作権、知的所有権その他一切の権利は MSCI に帰属します。また MSCI は、同指数の内容を変更する権利および公表を停止する権利を有しています。

本ファンドは、MSCI Inc.、MSCI の関連会社及び MSCI 指数の作成または編集に関与あるいは関係したその他の当事者が、保証、推奨、販売、または宣伝するものではありません。MSCI 指数は、MSCI が独占的に所有しています。MSCI 及び MSCI 指数は、MSCI 及びその関係会社のサービスマークであり、野村アセットマネジメント株式会社は特定の目的の為にその使用を許諾されています。MSCI、MSCI の関連会社及び MSCI 指数の作成または編集に関与あるいは関係したその他の当事者は、本ファンドの所有者または不特定多数の公衆に対して、ファンド全般的またはこの特定のファンドへの投資に関する当否あるいは一般的な株式市場のパフォーマンスをトラックしている MSCI 指数の能力に関して、明示的であると黙示的であるとを問わず、一切の表明または保証を行いません。MSCI とその関連会社は、特定のトレードマーク、サービスマーク、トレードネームのライセンスの所有者であり、MSCI 指数は、本ファンドまたは本ファンドの発行会社あるいは所有者に関わらず、MSCI により決定、作成、及び計算されています。MSCI、MSCI の関連会社及び MSCI 指数の作成または編集に関与あるいは関係したその他の当事者は、MSCI 指数の決定、作成、あるいは計算において、本ファンドの発行者または所有者の要求を考慮に入れる義務は一切ありません。MSCI、MSCI の関連会社及び MSCI 指数の作成または編集に関与あるいは関係したその他の当事者は、本ファンドの発行時期、発行価格または発行数量の決定について、また、本ファンドを現金に償還する方程式の決定また計算について責任を負うものではなく、参加もしていません。MSCI、MSCI の関連会社及び MSCI 指数の作成または編集に関与あるいは関係したその他の当事者は、本ファンドの所有者に対し、本ファンドの管理、マーケティングまたは募集に関連するいかなる義務または責任も負いません。

MSCI は、自らが信頼できると考える情報源から本件指数の計算に算入される情報またはその計算に使用するための情報を入手しますが、MSCI、MSCI の関連会社及び MSCI 指数の作成または編集に関与あるいは関係したその他の当事者は、本件指数またはそれに含まれるいかなるデータの独創性、正確性及び／または完全性について保証するものではありません。MSCI、MSCI の関連会社及び MSCI 指数の作成または編集に関与あるいは関係したその他の当事者は、明示的にも黙

示的にも、被許諾者、その顧客または相手方、本件ファンドの発行会社、本件ファンドの所有者その他の個人・法人が、本契約にもとづき許諾される権利またはその他使用のために許諾される権利に関連して本件指数またはそれに含まれるデータを使用することにより得られる結果について保証をおこなうものではありません。MSCI、MSCI の関連会社及び MSCI 指数の作成または編集に関与あるいは関係したその他の当事者は、本件指数及びそれに含まれるデータの、またはそれに関連する過誤、省略または中断に対してまたはそれらに関して責任を負うことはありません。本件指数及びそれに含まれるデータに関し、MSCI、MSCI の関連会社及び MSCI 指数の作成または編集に関与あるいは関係したその他の当事者は、明示的、黙示的な保証を行うものでもなく、かつ MSCI、MSCI の関連会社及び MSCI 指数の作成または編集に関与あるいは関係したその他の当事者は、特定目的のための市場性または適切性について、何ら保証を行うものではないことを明記します。前記事項を制限することなく、たとえ直接的損害、間接的損害、特別損害、懲罰的損害、拡大的損害その他のあらゆる損害（逸失利益を含む。）につき、その可能性について知らせを受けていたとしても、MSCI、MSCI の関連会社及び MSCI 指数の作成または編集に関与あるいは関係したその他の当事者は、いかなる場合においてもかかる損害について責任を負いません。本証券の購入者、販売者、または所有者あるいはいかなる個人・法人は、MSCI の許諾が必要かどうかの決定をあらかじめ MSCI に問い合わせることなく、本証券を保証、推奨、売買、又は宣伝するためにいかなる MSCI のトレードネーム、トレードマーク、又はサービスマークを使用または言及することはできません。いかなる場合においても、いかなる個人または法人は、事前に MSCI の書面による許諾を得ることなく MSCI との関係は一切主張することはできません。

NOMURA-BPI 総合

NOMURA-BPI 総合は、野村フィデューシャリー・リサーチ&コンサルティング株式会社が作成している指数で、当該指数に関する一切の知的財産権とその他一切の権利は野村フィデューシャリー・リサーチ&コンサルティング株式会社に帰属しております。また、野村フィデューシャリー・リサーチ&コンサルティング株式会社は、当該インデックスの正確性、完全性、信頼性、有用性を保証するものではなく、ファンドの運用成果等に関して一切責任を負うものではありません。

FTSE 世界国債インデックス(除く日本、ヘッジなし・円ベース)

FTSE 世界国債インデックス(除く日本、ヘッジなし・円ベース)は、FTSE Fixed Income LLCにより運営されている債券インデックスです。FTSE Fixed Income LLCは、本ファンドのスポンサーではなく、本ファンドの推奨、販売あるいは販売促進を行っておりません。このインデックスのデータは、情報提供のみを目的としており、FTSE Fixed Income LLCは、当該データの正確性および完全性を保証せず、またデータの誤謬、脱漏または遅延につき何ら責任を負いません。このインデックスに対する著作権等の知的財産その他一切の権利はFTSE Fixed Income LLCに帰属します。

[2] 実質組入外貨建資産については、原則として為替ヘッジを行いません。

◆外貨建資産に投資するマザーファンドにおいても、外貨建資産については原則として為替ヘッジを行いません。

資金動向、市況動向等によっては上記のような運用ができない場合があります。

(2) 【投資対象】

内外の株式および公社債を実質的な主要投資対象とします。

ファンドは、「国内株式マザーファンド」「外国株式 MSCI-KOKUSAI マザーファンド」「国内債券 NOMURA-BPI 総合 マザーファンド」「外国債券マザーファンド」の各受益証券を主要投資対象とします。なお、株式および公社債に直接投資する場合があります。また、デリバティブの利用は、ヘッジ目的に限定します。

① 投資の対象とする資産の種類(約款第 15 条)

この信託において投資の対象とする資産の種類は、次に掲げるものとします。

1 次に掲げる特定資産(「特定資産」とは、投資信託及び投資法人に関する法律第 2 条第 1 項で定めるものをいいます。以下同じ。)

イ 有価証券

ロ デリバティブ取引(金融商品取引法第 2 条第 20 項に規定するものをいい、下記「(5)投資制限④及び⑤」に定めるものに限りま。

ハ 約束手形(イに掲げるものに該当するものを除きます。)

ニ 金銭債権(イ及びハに掲げるものに該当するものを除きます。)

2 次に掲げる特定資産以外の資産

イ 為替手形

② 有価証券の指図範囲(約款第 16 条第 1 項)

委託者は、信託金を、野村アセットマネジメント株式会社を委託者とし、野村信託銀行株式会社を受託者として締結された親投資信託である下記の各マザーファンド受益証券のほか、

国内株式マザーファンド受益証券(以下「国内株式マザーファンド」といいます。)

外国株式 MSCI-KOKUSAI マザーファンド受益証券(以下「外国株式 MSCI-KOKUSAI マザーファンド」といいます。)

国内債券 NOMURA-BPI 総合 マザーファンド受益証券(以下「国内債券 NOMURA-BPI 総合 マザーファンド」といいます。)

外国債券マザーファンド受益証券(以下「外国債券マザーファンド」といいます。)

次の有価証券(金融商品取引法第 2 条第 2 項の規定により有価証券とみなされる同項各号に掲げる権利を除きます。)に投資することを指図します。

1 株券または新株引受権証書

2 国債証券

3 地方債証券

4 特別の法律により法人の発行する債券(金融商品取引法第 2 条第 1 項第 3 号で定めるものをいいます。)

5 社債券(新株引受権証券と社債券とが一体となった新株引受権付社債券(以下「分離型新株引受権付社債券」といいます。))の新株引受権証券を除きます。)

6 特定目的会社に係る特定社債券(金融商品取引法第 2 条第 1 項第 4 号で定めるものをいいます。)

7 投資法人債券(金融商品取引法第 2 条第 1 項第 11 号で定めるものをいいます。)

8 特別の法律により設立された法人の発行する出資証券(金融商品取引法第 2 条第 1 項第 6 号で定めるものをいいます。)

9 協同組織金融機関に係る優先出資証券(金融商品取引法第 2 条第 1 項第 7 号で定めるものをいいます。)

10 特定目的会社に係る優先出資証券または新優先出資引受権を表示する証券(金融商品取引法第 2 条第 1 項第 8 号で定めるものをいいます。)

11 コマーシャル・ペーパー

12 新株引受権証券(分離型新株引受権付社債券の新株引受権証券を含みます。以下同じ。))および新株予約権証券

13 外国または外国の者の発行する証券または証書で、前各号の証券または証書の性質を有するもの

14 投資信託または外国投資信託の受益証券(金融商品取引法第 2 条第 1 項第 10 号で定めるものをいいます。)

15 投資証券、新投資口予約権証券または外国投資証券(金融商品取引法第 2 条第 1 項第 11 号で定めるものを

います。)

- 16 外国貸付債権信託受益証券(金融商品取引法第2条第1項第18号で定めるものをいいます。)
- 17 預託証券(金融商品取引法第2条第1項第20号で定めるものをいいます。)
- 18 外国法人が発行する譲渡性預金証券
- 19 貸付債権信託受益権であって金融商品取引法第2条第1項第14号で定める受益証券発行信託の受益証券に表示されるべきもの
- 20 外国の者に対する権利で前号の有価証券に表示されるべき権利の性質を有するもの
- 21 指定金銭信託の受益証券(金融商品取引法第2条第1項第14号で定める受益証券発行信託の受益証券に限ります。)
- 22 抵当証券(金融商品取引法第2条第1項第16号で定めるものをいいます。)

なお、第1号の証券または証書、第13号ならびに第17号の証券または証書のうち第1号の証券または証書の性質を有するものを「株式」といい、第2号から第7号までの証券および第13号ならびに第17号の証券または証書のうち第2号から第7号までの証券の性質を有するものを「公社債」といい、第14号および第15号の証券を「投資信託証券」といいます。

③ 金融商品の指図範囲(約款第16条第2項)

委託者は、信託金を、次の金融商品(金融商品取引法第2条第2項の規定により有価証券とみなされる同項各号に掲げる権利を含みます。)により運用することを指図することができます。

- 1 預金
- 2 指定金銭信託(上記「(2)投資対象②有価証券の指図範囲」に掲げるものを除く。)
- 3 コール・ローン
- 4 手形割引市場において売買される手形
- 5 貸付債権信託受益権であって、金融商品取引法第2条第2項第1号で定めるもの
- 6 外国の者に対する権利で前号の権利の性質を有するもの

④ その他の投資対象

- 1 先物取引等
- 2 スワップ取引

(参考)各マザーファンドの概要

(国内株式マザーファンド)

運用の基本方針

約款第13条に基づき委託者の定める方針は、次のものとします。

1. 基本方針

この投資信託は、東証株価指数(TOPIX)(配当込み)の動きに連動する投資成果を目指して運用を行いません。

2. 運用方法

(1) 投資対象

わが国の株式を主要投資対象とします。

(2) 投資態度

- ① 主としてわが国の株式に投資することにより、東証株価指数（TOPIX）（配当込み）の動きに連動する投資成果を目指します。
 - ② 非株式割合（株式以外の資産への投資割合）は、原則として信託財産総額の50%以下を基本とします。
 - ③ 資金動向、市況動向等によっては、上記のような運用ができない場合があります。
- (3) 投資制限
- ① 株式への投資割合には制限を設けません。
 - ② 外貨建資産への投資は行ないません。
 - ③ 同一銘柄の株式への投資割合には制限を設けません。
 - ④ 有価証券先物取引等は約款第16条の範囲で行ないます。
 - ⑤ スワップ取引は約款第17条の範囲で行ないます。
 - ⑥ 一般社団法人投資信託協会規則に定める合理的な方法により算出した額が、信託財産の純資産総額を超えることとなるデリバティブ取引等（同規則に定めるデリバティブ取引等をいいます。）の利用は行ないません。
 - ⑦ 前各号の規定にかかわらず、一般社団法人投資信託協会規則に定める一の者に対する株式等エクスポージャー、債券等エクスポージャーおよびデリバティブ等エクスポージャーの信託財産の純資産総額に対する比率は、原則としてそれぞれ10%、合計で20%以内とすることとし、当該比率を超えることとなった場合には、同規則に従い当該比率以内となるよう調整を行なうこととします。

(外国株式 MSCI-KOKUSAI マザーファンド)

運用の基本方針

約款第13条に基づき委託者の定める方針は、次のものとします。

1. 基本方針

この投資信託は、MSCI-KOKUSAI 指数（円ベース・為替ヘッジなし）の中長期的な動きを概ね捉える投資成果を目指して運用を行ないます。

2. 運用方法

(1) 投資対象

外国の株式を主要投資対象とします。

(2) 投資態度

- ① 主として外国の株式に投資することにより、MSCI-KOKUSAI 指数（円ベース・為替ヘッジなし）の中長期的な動きを概ね捉える投資成果を目指します。
- ② 外貨建資産については、原則として為替ヘッジを行ないません。
- ③ 資金動向、市況動向等によっては上記のような運用ができない場合があります。

(3) 投資制限

- ① 株式への投資割合には制限を設けません。
- ② 外貨建資産への投資割合には制限を設けません。
- ③ 新株引受権証券および新株予約権証券への投資割合は、取得時において信託財産の純資産総額の20%以内とします。
- ④ 有価証券先物取引等は約款第17条の範囲で行ないます。
- ⑤ スワップ取引は約款第18条の範囲で行ないます。
- ⑥ 投資信託証券への投資割合は、信託財産の純資産総額の5%以内とします。
- ⑦ 同一銘柄の株式への投資割合には制限を設けません。
- ⑧ 同一銘柄の新株引受権証券および新株予約権証券への投資割合は、信託財産の純資産総額の10%以内とします。
- ⑨ 同一銘柄の転換社債ならびに転換社債型新株予約権付社債への投資割合は、信託財産の純資産総額の10%以内とします。
- ⑩ 一般社団法人投資信託協会規則に定める合理的な方法により算出した額が、信託財産の純資産総額を超えることとなるデリバティブ取引等（同規則に定めるデリバティブ取引等をいいます。）の利用は行ないません。

⑪ 前各号の規定にかかわらず、一般社団法人投資信託協会規則に定める一の者に対する株式等エクスポージャー、債券等エクスポージャーおよびデリバティブ等エクスポージャーの信託財産の純資産総額に対する比率は、原則としてそれぞれ10%、合計で20%以内とすることとし、当該比率を超えることとなった場合には、同規則に従い当該比率以内となるよう調整を行なうこととします。

(国内債券 NOMURA-BPI 総合 マザーファンド)

運用の基本方針

約款第13条に基づき委託者の定める方針は、次のものとします。

1. 基本方針

この投資信託は、NOMURA-BPI 総合 (NOMURA-ボンド・パフォーマンス・インデックス総合) の動きに連動する投資成果を目指して運用を行ないます。

2. 運用方法

(1) 投資対象

わが国の公社債を主要投資対象とします。

(2) 投資態度

- ① 主としてわが国の公社債に投資することにより、NOMURA-BPI 総合の動きに連動する投資成果を目指します。
- ② 資金動向、市況動向等によっては、上記のような運用ができない場合があります。

(3) 投資制限

- ① 株式への投資は行ないません。
- ② 外貨建資産への投資は行ないません。
- ③ 有価証券先物取引等は約款第14条の範囲で行ないます。
- ④ スワップ取引は約款第15条の範囲で行ないます。
- ⑤ 一般社団法人投資信託協会規則に定める合理的な方法により算出した額が、信託財産の純資産総額を超えることとなるデリバティブ取引等 (同規則に定めるデリバティブ取引等をいいます。) の利用は行ないません。
- ⑥ 一般社団法人投資信託協会規則に定める一の者に対する株式等エクスポージャー、債券等エクスポージャーおよびデリバティブ等エクスポージャーの信託財産の純資産総額に対する比率は、原則としてそれぞれ10%、合計で20%以内とすることとし、当該比率を超えることとなった場合には、同規則に従い当該比率以内となるよう調整を行なうこととします。

(外国債券マザーファンド)

運用の基本方針

約款第13条に基づき委託者の定める方針は、次のものとします。

1. 基本方針

この投資信託は、FTSE 世界国債インデックス (除く日本、ヘッジなし・円ベース) の中長期的な動きを概ね捉える投資成果を目指して運用を行ないます。

2. 運用方法

(1) 投資対象

外国の公社債を主要投資対象とします。

(2) 投資態度

- ① 主として外国の公社債に投資することにより、FTSE 世界国債インデックス（除く日本、ヘッジなし・円ベース）の中長期的な動きを概ね捉える投資成果を目指します。
- ② 外貨建資産については、原則として為替ヘッジを行いません。
- ③ 資金動向、市況動向等によっては上記のような運用ができない場合があります。

(3) 投資制限

- ① 外貨建資産への投資割合には制限を設けません。
- ② 有価証券先物取引等は約款第 14 条の範囲で行ないます。
- ③ スワップ取引は約款第 15 条の範囲で行ないます。
- ④ 一般社団法人投資信託協会規則に定める合理的な方法により算出した額が、信託財産の純資産総額を超えることとなるデリバティブ取引等（同規則に定めるデリバティブ取引等をいいます。）の利用は行ないません。
- ⑤ 一般社団法人投資信託協会規則に定める一の者に対する株式等エクスポージャー、債券等エクスポージャーおよびデリバティブ等エクスポージャーの信託財産の純資産総額に対する比率は、原則としてそれぞれ 10%、合計で 20%以内とすることとし、当該比率を超えることとなった場合には、同規則に従い当該比率以内となるよう調整を行なうこととします。

(3) 【運用体制】

ファンドの運用体制は以下の通りです。

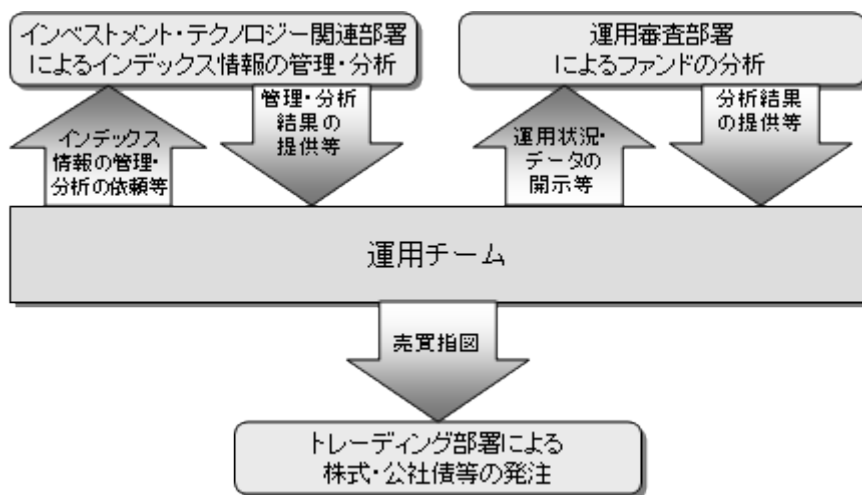

※運用体制はマザーファンドを含め記載されております。

当社では、ファンドの運用に関する社内規程として、運用担当者に関する規程並びにスワップ取引、信用リスク管理、資金の借入、外国為替の予約取引等、信用取引等に関して各々、取扱い基準を設けております。

ファンドを含む委託会社における投資信託の内部管理及び意思決定を監督する組織等は以下の通りです。

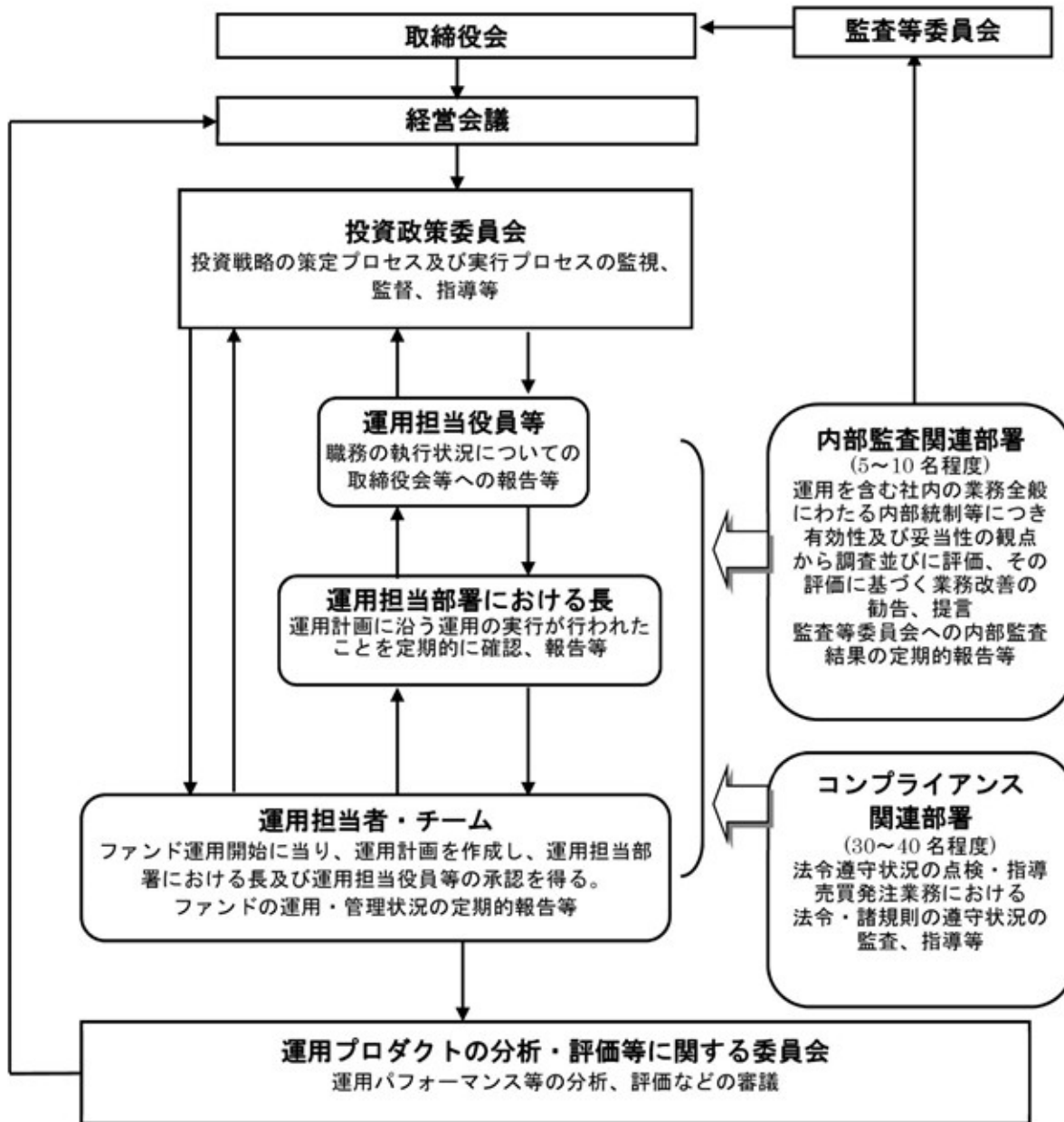

《委託会社によるファンドの関係法人（販売会社を除く）に対する管理体制等》

当社では、「受託会社」または受託会社の再信託先に対しては、日々の純資産照合、月次の勘定残高照合などを行っています。また、受託業務の内部統制の有効性についての監査人による報告書を、受託会社より受け取っております。

運用の外部委託を行う場合、「運用の外部委託先」に対しては、外部委託先が行った日々の約定について、投資ガイドラインに沿ったものであるかを確認しています。また、コンプライアンスレポートの提出を義務付け、定期的に管理状況に関する報告を受けています。さらに、外部委託先の管理体制、コンプライアンス体制等について調査ならびに評価を行い、定期的に商品に関する委員会に報告しています。

ファンドの運用体制等は今後変更となる場合があります。

(4) 【分配方針】

年1回の毎決算時に、原則として以下の方針に基づき分配を行ないます。

- ① 分配対象額の範囲は、経費控除後の繰越分を含めた利子・配当収入と売買益(評価益を含みます。)等の全額とします。
 - ② 収益分配金額は、基準価額水準等を勘案して委託者が決定します。
 - ③ 留保益の運用については、特に制限を設けず、委託者の判断に基づき、元本部分と同一の運用を行ないます。
 - ※ 利子・配当収入とは、配当金、利子、貸付有価証券に係る品貸料およびこれ等に類する収益から支払利息を控除した額で、諸経費、監査費用、当該監査費用に係る消費税および地方消費税(以下「消費税等」といいます。)に相当する金額、信託報酬および当該信託報酬に係る消費税等に相当する金額を控除した後その残金を受益者に分配することができます。なお、次期以降の分配金にあてるため、その一部を分配準備積立金として積み立てることができます。
 - ※ 売買益とは、売買損益に評価損益を加減した利益金額で、諸経費、監査費用、当該監査費用に係る消費税等に相当する金額、信託報酬および当該信託報酬に係る消費税等に相当する金額を控除し、繰越欠損金のあるときは、その全額を売買益をもって補てんした後、受益者に分配することができます。なお、次期以降の分配にあてるため、分配準備積立金として積み立てることができます。
 - ※ 毎計算期末において、信託財産につき生じた損失は、次期に繰り越します。
- *委託会社の判断により分配を行なわない場合もあります。また、将来の分配金の支払いおよびその金額について示唆、保証するものではありません。

◆ファンドの決算日

原則として毎年3月31日(休業日の場合は翌営業日)を決算日とします。

◆分配金のお支払い

分配金は無手数料で再投資されますが、再投資により増加した受益権は、振替口座簿に記載または記録されます。

(5) 【投資制限】

- ① 株式への投資割合(運用の基本方針 2 運用方法 (3)投資制限)
株式への実質投資割合は、信託財産の純資産総額の70%未満とします。
- ② 同一銘柄の株式への投資割合(運用の基本方針 2 運用方法 (3)投資制限)
同一銘柄の株式への実質投資割合は、信託財産の純資産総額の10%以内とします。
- ③ デリバティブの利用はヘッジ目的に限定します。
一般社団法人投資信託協会規則に定める合理的な方法により算出した額が、信託財産の純資産総額を超えることとなるデリバティブ取引等(同規則に定めるデリバティブ取引等をいいます。)の利用は行ないません。
(運用の基本方針 2 運用方法 (3)投資制限)
- ④ 先物取引等の運用指図・目的・範囲(約款第23条)
 - (i)委託者は、信託財産が運用対象とする有価証券の価格変動リスクを回避するため、わが国の金融商品取引所における有価証券先物取引(金融商品取引法第28条第8項第3号イに掲げるものをいいます。以下同じ。)、有価証券指数等先物取引(金融商品取引法第28条第8項第3号ロに掲げるものをいいます。以下同じ。)および有価証券オプション取引(金融商品取引法第28条第8項第3号ハに掲げるものをいいます。以下同じ。)ならびに外国の金融商品取引所におけるこれらの取引と類似の取引を次の範囲で行なうことの指図をすることができます。なお、選択権取引はオプション取引に含めるものとします(以下同じ。)
 - 1 先物取引の売建およびコール・オプションの売付の指図は、建玉の合計額が、ヘッジの対象とする有価

証券(以下「ヘッジ対象有価証券」といいます。)の時価総額の範囲内とします。

2 先物取引の買建およびプット・オプションの売付の指図は、建玉の合計額が、ヘッジ対象有価証券の組入可能額(組入ヘッジ対象有価証券を差し引いた額)に信託財産が限月までに受取る組入公社債、組入外国貸付債権信託受益証券、組入貸付債権信託受益権、組入抵当証券および組入指定金銭信託の受益証券の利払金および償還金を加えた額を限度とし、且つ信託財産が限月までに受取る組入有価証券に係る利払金および償還金等(株式、株価指数に係る先物取引の買建においては、信託財産が未収配当金として計上している額を含むものとし、この額には信託財産が当該限月を超えて受取る配当金も含まれます。)ならびに上記「(2)投資対象 ③金融商品の指図範囲」の第1号から第4号に掲げる金融商品で運用している額の範囲内とします。

3 コール・オプションおよびプット・オプションの買付の指図は、本条で規定する全オプション取引に係る支払いプレミアム額の合計額が取引時点の信託財産の純資産総額の5%を上回らない範囲内とします。

(ii) 委託者は、信託財産に属する資産の為替変動リスクを回避するため、わが国の金融商品取引所における通貨に係る先物取引ならびに外国の金融商品取引所における通貨に係る先物取引およびオプション取引を次の範囲で行なうことの指図をすることができます。

1 先物取引の売建およびコール・オプションの売付の指図は、建玉の合計額が、為替の売予約と合せてヘッジ対象とする外貨建資産(外国通貨表示の有価証券(以下「外貨建有価証券」といいます。))、預金その他の資産をいいます。以下同じ。)の時価総額と各マザーファンドの信託財産に属するヘッジ対象とする外貨建資産の時価総額のうち信託財産に属するとみなした額(信託財産に属する各マザーファンドの時価総額に各マザーファンドの信託財産純資産総額に占めるヘッジ対象とする外貨建資産の時価総額の割合を乗じて得た額をいいます。)との合計額の範囲内とします。

2 先物取引の買建およびプット・オプションの売付の指図は、建玉の合計額が、為替の買予約と合せて、外貨建有価証券の買付代金等実需の範囲内とします。

3 コール・オプションおよびプット・オプションの買付の指図は、支払いプレミアム額の合計額が取引時点の保有外貨建資産の時価総額の5%を上回らない範囲内とし、且つ本条で規定する全オプション取引に係る支払いプレミアム額の合計額が取引時点の信託財産の純資産総額の5%を上回らない範囲内とします。

(iii) 委託者は、信託財産に属する資産の価格変動リスクを回避するため、わが国の金融商品取引所における金利に係る先物取引およびオプション取引ならびに外国の金融商品取引所におけるこれらの取引と類似の取引を次の範囲で行なうことの指図をすることができます。

1 先物取引の売建およびコール・オプションの売付の指図は、建玉の合計額が、ヘッジ対象とする金利商品(信託財産が1年以内に受け取る組入有価証券の利払金および償還金等ならびに上記「(2)投資対象 ③金融商品の指図範囲」の第1号から第4号に掲げる金融商品で運用されているものをいい、以下「ヘッジ対象金利商品」といいます。)の時価総額の範囲内とします。

2 先物取引の買建およびプット・オプションの売付の指図は、建玉の合計額が、信託財産が限月までに受取る組入有価証券に係る利払金および償還金等ならびに上記「(2)投資対象 ③金融商品の指図範囲」の第1号から第4号に掲げる金融商品で運用している額(以下本号において「金融商品運用額等」といいます。)の範囲内とします。ただし、ヘッジ対象金利商品が外貨建で、信託財産の外貨建資産組入可能額(約款上の組入可能額から保有外貨建資産の時価総額を差し引いた額。以下同じ。)に信託財産が限月までに受取る外貨建組入公社債および組入外国貸付債権信託受益証券ならびに外貨建組入貸付債権信託受益権の利払金および償還金を加えた額が当該金融商品運用額等の額より少ない場合には外貨建資産組入可能額に信託財産が限月までに受取る外貨建組入有価証券に係る利払金および償還金等を加えた額を限度とします。

3 コール・オプションおよびプット・オプションの買付の指図は、支払いプレミアム額の合計額が取引時点のヘッジ対象金利商品の時価総額の5%を上回らない範囲内とし、且つ本条で規定する全オプション取

引に係る支払いプレミアム額の合計額が取引時点の信託財産の純資産総額の5%を上回らない範囲内とします。

⑤ スワップ取引の運用指図・目的・範囲(約款第24条)

- (i) 委託者は、信託財産に属する資産の効率的な運用ならびに価格変動リスクおよび為替変動リスクを回避するため、異なった通貨、異なった受取り金利または異なった受取り金利とその元本を一定の条件のもとに交換する取引(以下「スワップ取引」といいます。)を行なうことの指図をすることができます。
- (ii) スワップ取引の指図にあたっては、当該取引の契約期限が、原則として信託期間を超えないものとします。ただし、当該取引が当該信託期間内で全部解約が可能なものについてはこの限りではありません。
- (iii) スワップ取引の指図にあたっては、当該信託財産にかかるスワップ取引の想定元本の総額と各マザーファンドの信託財産にかかるスワップ取引の想定元本の総額のうち信託財産に属するとみなした額との合計額(以下「スワップ取引の想定元本の合計額」といいます。以下本項において同じ。)が、信託財産の純資産総額を超えないものとします。なお、信託財産の一部解約等の事由により、上記純資産総額が減少して、スワップ取引の想定元本の合計額が信託財産の純資産総額を超えることとなった場合には、委託者は速やかに、その超える額に相当するスワップ取引の一部の解約を指図するものとします。
- (iv) 上記(iii)において各マザーファンドの信託財産にかかるスワップ取引の想定元本の総額のうち信託財産に属するとみなした額とは、各マザーファンドの信託財産にかかるスワップ取引の想定元本の総額に各マザーファンドの信託財産の純資産総額に占める信託財産に属する各マザーファンドの時価総額の割合を乗じて得た額をいいます。
- (v) スワップ取引の評価は、当該取引契約の相手方が提示する価額、価格情報会社が提供する価額等、法令および一般社団法人投資信託協会規則に従って評価するものとします。
- (vi) 委託者は、スワップ取引を行なうにあたり担保の提供あるいは受入れが必要と認めるときは、担保の提供あるいは受入れの指図を行なうものとします。

⑥ 外貨建資産への投資割合(運用の基本方針 2 運用方法 (3)投資制限)

外貨建資産への実質投資割合は、信託財産の純資産総額の40%以内とします。

⑦ 新株引受権証券および新株予約権証券への投資割合(運用の基本方針 2 運用方法 (3)投資制限)

新株引受権証券および新株予約権証券への実質投資割合は、取得時において信託財産の純資産総額の20%以内とします。

⑧ 同一銘柄の新株引受権証券および新株予約権証券への投資割合(運用の基本方針 2 運用方法 (3)投資制限)

同一銘柄の新株引受権証券および新株予約権証券への実質投資割合は、信託財産の純資産総額の5%以内とします。

⑨ 同一銘柄の転換社債等への投資割合(運用の基本方針 2 運用方法 (3)投資制限)

同一銘柄の転換社債ならびに転換社債型新株予約権付社債[※]への実質投資割合は、信託財産の純資産総額の10%以内とします。

※転換社債型新株予約権付社債とは、新株予約権付社債のうち会社法第236条第1項第3号の財産が当該新株予約権付社債についての社債であって当該社債と当該新株予約権がそれぞれ単独で存在し得ないことをあらかじめ明確にしているもの(会社法施行前の旧商法第341条ノ3第1項第7号および第8号の定めがある新株予約権付社債を含みます。)をいいます。

⑩ 投資信託証券への投資割合(運用の基本方針 2 運用方法 (3)投資制限)

投資信託証券(マザーファンド受益証券を除きます。)への実質投資割合は、信託財産の純資産総額の5%以内とします。

⑪ 投資する株式等の範囲(約款第19条)

(i) 委託者が投資することを指図する株式、新株引受権証券および新株予約権証券は、運用の基本方針の範囲

内(新株引受権証券および新株予約権証券については、運用の基本方針に特別の規定がない場合、株式の範囲と同じものとする。)で、金融商品取引所に上場されている株式の発行会社の発行するものおよび金融商品取引所に準ずる市場において取引されている株式の発行会社の発行するものとします。ただし、株主割当または社債権者割当により取得する株式、新株引受権証券および新株予約権証券については、この限りではありません。

(ii) 上記(i)にかかわらず、上場予定または登録予定の株式、新株引受権証券および新株予約権証券で目論見書等において上場または登録されることが確認できるものについては委託者が投資することを指図することができるものとします。

⑫ 信用取引の指図範囲(約款第 22 条)

委託者は、信託財産の効率的な運用に資するため、信用取引により株券を売り付けることの指図をすることができます。なお、当該売り付けの決済については、株券の引き渡しまたは買い戻しにより行なうことの指図をすることができるものとします。

信用取引の指図は、次に掲げる有価証券の発行会社の発行する株券について行なうことができるものとし、かつ次に掲げる株券数の合計数を超えないものとします。

- 1 信託財産に属する株券および新株引受権証券の権利行使により取得する株券
- 2 株式分割により取得する株券
- 3 有償増資により取得する株券
- 4 売り出しにより取得する株券
- 5 信託財産に属する転換社債の転換請求および新株予約権(転換社債型新株予約権付社債の新株予約権に限り、)の行使により取得可能な株券
- 6 信託財産に属する新株引受権証券および新株引受権付社債券の新株引受権の行使、または信託財産に属する新株予約権証券および新株予約権付社債券の新株予約権(前号のものを除きます。)の行使により取得可能な株券

⑬ 有価証券の貸付の指図および範囲(約款第 26 条)

(i) 委託者は、信託財産の効率的な運用に資するため、信託財産に属する株式および公社債を次の範囲内で貸付の指図をすることができます。

- 1 株式の貸付は、貸付時点において、貸付株式の時価合計額が、信託財産で保有する株式の時価合計額の 50%を超えないものとします。
- 2 公社債の貸付は、貸付時点において、貸付公社債の額面金額の合計額が、信託財産で保有する公社債の額面金額の合計額の 50%を超えないものとします。

(ii) 上記(i)に定める限度額を超えることとなった場合には、委託者は速やかに、その超える額に相当する契約の一部の解約を指図するものとします。

(iii) 委託者は、有価証券の貸付にあたって必要と認めるときは、担保の受入れの指図を行なうものとします。

⑭ 特別の場合の外貨建有価証券への投資制限(約款第 28 条)

外貨建有価証券への投資については、わが国の国際収支上の理由等により特に必要と認められる場合には、制約されることがあります。

⑮ 外国為替予約の指図(約款第 29 条)

(i) 委託者は、信託財産に属する外貨建資産と外国株式 MSCI-KOKUSAI マザーファンドおよび外国債券マザーファンドの信託財産に属する外貨建資産のうち信託財産に属するとみなした額(信託財産に属する外国株式 MSCI-KOKUSAI マザーファンドおよび外国債券マザーファンドの時価総額に外国株式 MSCI-KOKUSAI マザーファンドおよび外国債券マザーファンドの信託財産純資産総額に占める外貨建資産の時価総額の割合を乗じて得た額をいいます。)との合計額について、当該外貨建資産の為替ヘッジのため、外国為替の売買の予約を

指図することができます。

(ii) 委託者は、外国為替の売買の予約取引を行なうにあたり担保の提供あるいは受入れが必要と認めたときは、担保の提供あるいは受入れの指図を行なうものとします。

⑯ 資金の借入れ(約款第 37 条)

(i) 委託者は、信託財産の効率的な運用ならびに運用の安定性をはかるため、一部解約に伴う支払資金の手当て(一部解約に伴う支払資金の手当てのために借入れた資金の返済を含みます。)を目的として、または再投資にかかる収益分配金の支払資金の手当てを目的として、資金借入れ(コール市場を通じる場合を含みます。)の指図をすることができます。なお、当該借入金をもって有価証券等の運用は行なわないものとします。

(ii) 一部解約に伴う支払資金の手当てにかかる借入期間は、受益者への解約代金支払開始日から信託財産で保有する有価証券等の売却代金の受渡日までの間または受益者への解約代金支払開始日から信託財産で保有する有価証券等の解約代金入金日までの間もしくは受益者への解約代金支払開始日から信託財産で保有する有価証券等の償還金の入金日までの期間が 5 営業日以内である場合の当該期間とし、資金借入額は当該有価証券等の売却代金、有価証券等の解約代金および有価証券等の償還金の合計額を限度とします。ただし、資金の借入額は、借入れ指図を行なう日における信託財産の純資産総額の 10%を超えないこととします。

(iii) 収益分配金の再投資にかかる借入期間は信託財産から収益分配金が支弁される日からその翌営業日までとし、資金借入額は収益分配金の再投資額を限度とします。

(iv) 借入金の利息は信託財産中より支弁します。

⑰ 一般社団法人投資信託協会規則に定める一の者に対する株式等エクスポージャー、債券等エクスポージャーおよびデリバティブ等エクスポージャーの信託財産の純資産総額に対する比率は、原則としてそれぞれ 10%、合計で 20%以内とすることとし、当該比率を超えることとなった場合には、同規則に従い当該比率以内となるよう調整を行なうこととします。(運用の基本方針 2 運用方法 (3)投資制限)

⑱ 同一の法人の発行する株式(投資信託及び投資法人に関する法律第 9 条)

委託者は、同一の法人の発行する株式を、次の(i)の数が(ii)の数を超えることとなる場合においては、投資信託財産をもって取得することを受託会社に指図しないものとします。

(i) その運用の指図を行なうすべての委託者指図型投資信託につき投資信託財産として有する当該株式に係る議決権の総数

(ii) 当該株式に係る議決権の総数に 100 分の 50 の率を乗じて得た数

3 【投資リスク】

《基準価額の変動要因》

ファンドの基準価額は、投資を行なっている有価証券等の値動きによる影響を受けますが、これらの運用による損益はすべて投資者の皆様に帰属します。

したがって、ファンドにおいて、投資者の皆様の投資元金は保証されているものではなく、基準価額の下落により、損失を被り、投資元金が割り込むことがあります。なお、投資信託は預貯金と異なります。

[株価変動リスク]

ファンドは実質的に株式に投資を行ないますので、株価変動の影響を受けます。

[為替変動リスク]

ファンドは、実質組入外貨建資産について、原則として為替ヘッジを行ないませんので、為替変動の影響を受けます。

【債券価格変動リスク】

債券（公社債等）は、市場金利や信用度の変動により価格が変動します。ファンドは実質的に債券に投資を行いませんので、これらの影響を受けます。

※ 基準価額の変動要因は上記に限定されるものではありません。

《その他の留意点》

- ◆ファンドのお取引に関しては、金融商品取引法第37条の6の規定（いわゆるクーリング・オフ）の適用はありません。
- ◆ファンドは、大量の解約が発生し短期間で解約資金を手当てする必要が生じた場合や主たる取引市場において市場環境が急変した場合等に、一時的に組入資産の流動性が低下し、市場実勢から期待できる価格で取引できないリスク、取引量が限られてしまうリスクがあります。これにより、基準価額にマイナスの影響を及ぼす可能性や、換金の申込みの受け付けが中止等となる可能性、換金代金の支払いが遅延する可能性等があります。
- ◆資金動向、市況動向等によっては、また、不慮の出来事等が起きた場合には、投資方針に沿った運用ができない場合があります。
- ◆ファンドが実質的に組み入れる有価証券の発行体において、利払いや償還金の支払いが遅延する可能性があります。
- ◆有価証券への投資等ファンドにかかる取引にあたっては、取引の相手方の倒産等により契約が不履行になる可能性があります。
- ◆投資対象とするマザーファンドにおいて、他のベビーファンドの資金変動等に伴う売買等が生じた場合などには、ファンドの基準価額に影響を及ぼす場合があります。
- ◆ファンドは、計算期間中に発生した運用収益（経費控除後の配当等収益および評価益を含む売買益）を超えて分配を行なう場合があります。したがって、ファンドの分配金の水準は必ずしも計算期間におけるファンドの収益率を示唆するものではありません。

投資者の個別元本（追加型投資信託を保有する投資者毎の取得元本）の状況によっては、分配金額の一部または全部が、実質的に元本の一部払戻しに相当する場合があります。

分配金は、預貯金の利息とは異なりファンドの純資産から支払われますので、分配金支払い後の純資産はその相当額が減少することとなり、基準価額が下落する要因となります。計算期間中に運用収益があった場合においても、当該運用収益を超えて分配を行なった場合、当期決算日の基準価額は前期決算日の基準価額と比べて下落することになります。

《委託会社におけるリスクマネジメント体制》

リスク管理関連の委員会

◆パフォーマンスの考査

投資信託の信託財産についてパフォーマンスに基づいた定期的な考査（分析、評価）の結果の報告、審議を行ないます。

◆運用リスクの管理

投資信託の信託財産の運用リスクを把握、管理し、その結果に基づき運用部門その他関連部署への是正勧告を行なうことにより、適切な管理を行ないます。

※流動性リスク管理について

流動性リスク管理に関する規程を定め、ファンドの組入資産の流動性リスクのモニタリングなどを実施するとともに、緊急時対応策の策定・検証などを行ないます。リスク管理関連の委員会が、流動性リスク管理の適切な実施の確保や流動性リスク管理態勢について監督します。

リスク管理体制図

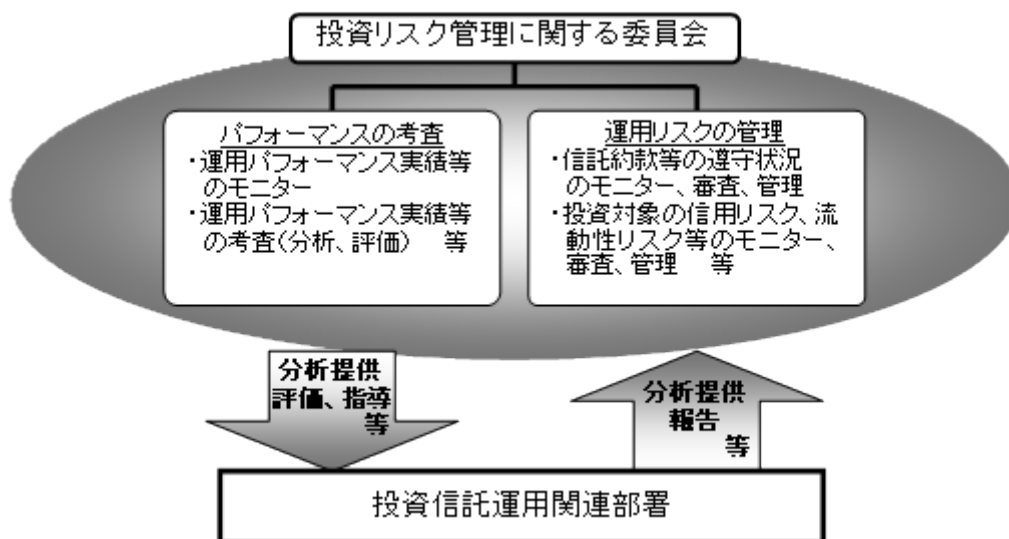

※投資リスクに関する管理体制等は今後変更となる場合があります。

リスクの定量的比較 (2019年11月末～2024年10月末：月次)

ファンドの年間騰落率および分配金再投資基準価額の推移

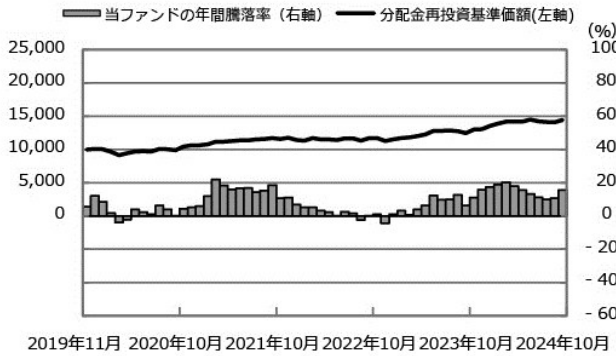

ファンドと代表的な資産クラスとの騰落率の比較

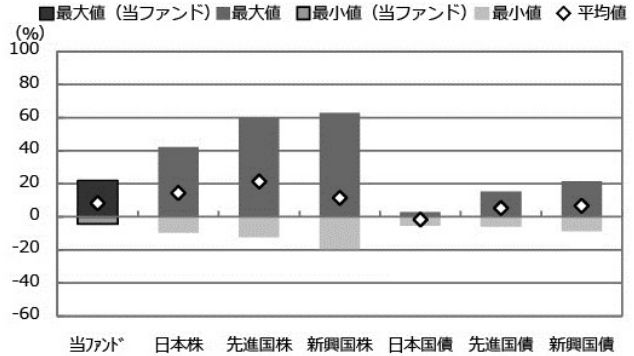

	当ファンド	日本株	先進国株	新興国株	日本国債	先進国債	新興国債
最大値 (%)	22.0	42.1	59.8	62.7	2.9	15.3	21.5
最小値 (%)	△ 4.3	△ 9.5	△ 12.4	△ 19.4	△ 5.5	△ 6.1	△ 8.8
平均値 (%)	8.2	14.5	21.3	11.4	△ 1.5	5.2	6.7

- * 分配金再投資基準価額は、税引前の分配金を再投資したものとみなして計算したものです。2019年11月末を10,000として指数化しております。
 - * 年間騰落率は、2019年11月から2024年10月の5年間の各月末における1年間の騰落率を表示したものです。
 - * 全ての資産クラスが当ファンドの投資対象とは限りません。
 - * 2019年11月から2024年10月の5年間の各月末における1年間の騰落率の最大値・最小値・平均値を表示したものです。
 - * 決算日に対応した数値とは異なります。
 - * 当ファンドは分配金再投資基準価額の騰落率です。
- ※分配金再投資基準価額は、税引前の分配金を再投資したものとみなして計算しており、実際の基準価額と異なる場合があります。

<代表的な資産クラスの指数>

- 日本株：東証株価指数 (TOPIX) (配当込み)
- 先進国株：MSCI-KOKUSAI指数 (配当込み、円ベース)
- 新興国株：MSCIエマージング・マーケット・インデックス (配当込み、円ベース)
- 日本国債：NOMURA-BPI国債
- 先進国債：FTSE世界国債インデックス (除く日本、ヘッジなし・円ベース)
- 新興国債：JPモルガン・ガバメント・ボンド・インデックス-エマージング・マーケット・グローバル・ディバーシファイド (円ベース)

■代表的な資産クラスの指数の著作権等について■

- 東証株価指数 (TOPIX) (配当込み)・・・配当込みTOPIX (「東証株価指数 (TOPIX) (配当込み)」といいます。)の指数値及び東証株価指数 (TOPIX) (配当込み)に係る標準又は商標は、株式会社 J P X 総研又は株式会社 J P X 総研の関連会社 (以下「J P X」といいます。)の知的財産であり、指数の算出、指数値の公表、利用など東証株価指数 (TOPIX) (配当込み)に関するすべての権利・ノウハウ及び東証株価指数 (TOPIX) (配当込み)に係る標準又は商標に関するすべての権利は J P X が有します。J P X は、東証株価指数 (TOPIX) (配当込み)の指数値の算出又は公表の誤謬、遅延又は中断に対し、責任を負いません。本商品は、J P X により提供、保証又は販売されるものではなく、本商品の設定、販売及び販売促進活動に起因するいかなる損害に対しても J P X は責任を負いません。
 - MSCI-KOKUSAI指数 (配当込み、円ベース)、MSCIエマージング・マーケット・インデックス (配当込み、円ベース)・・・MSCI-KOKUSAI指数 (配当込み、円ベース)、MSCIエマージング・マーケット・インデックス (配当込み、円ベース)は、MSCIが開発した指数です。同指数に対する著作権、知的財産権その他一切の権利はMSCIに帰属します。またMSCIは、同指数の内容を変更する権利および公表を停止する権利を有しています。
 - NOMURA-BPI国債・・・NOMURA-BPI国債の知的財産権は、野村フィデューシャリー・リサーチ&コンサルティング株式会社に帰属します。なお、野村フィデューシャリー・リサーチ&コンサルティング株式会社は、NOMURA-BPI国債の正確性、完全性、信頼性、有用性を保証するものではなく、NOMURA-BPI国債を用いて行われる野村アセットマネジメント株式会社の事業活動、サービスに関し一切責任を負いません。
 - FTSE世界国債インデックス (除く日本、ヘッジなし・円ベース)・・・FTSE世界国債インデックス (除く日本、ヘッジなし・円ベース)は、FTSE Fixed Income LLCにより運営され、世界主要国の国債の総合収益率を各市場の時価総額で加重平均した債券インデックスです。同指数はFTSE Fixed Income LLCの知的財産であり、指数に関するすべての権利はFTSE Fixed Income LLCが有しています。
 - JPモルガン・ガバメント・ボンド・インデックス-エマージング・マーケット・グローバル・ディバーシファイド (円ベース)・・・「JPモルガン・ガバメント・ボンド・インデックス-エマージング・マーケット・グローバル・ディバーシファイド (円ベース)」(ここでは「指数」とよびます)についてここに提供された情報は、指数のレベルも含め、但しそれに限定することなく、情報としてのみ使用されるものであり、金融商品の売買を勧誘、何らかの売買の公式なコンファメーション、或いは指数に関連する何らかの商品の価値や値段を決めるものでもありません。また、投資戦略や税金における会計アドバイスは法的に推奨するものでもありません。ここに含まれる市場価格、データ、その他の情報は確かなものと考えられますが、JPMorgan Chase & Co. 及びその子会社 (以下、JPM) がその完全性や正確性を保証するものではありません。含まれる情報は通知なしに変更されることがあります。過去のパフォーマンスは将来のリターンを示唆するものではありません。本資料に含まれる発行体の金融商品について、JPMやその従業員がロング・ショート両方を含めてポジションを持ったり、売買を行ったり、またはマーケットメイクを行ったりすることがあり、また、発行体の引受人、プレースメント・エージェンシー、アドバイザー、または貸主になっている可能性もあります。
- 米国のJ.P. Morgan Securities LLC (ここでは「JPMSLLC」と呼びます) (「指数スポンサー」)は、指数に関する証券、金融商品または取引 (ここでは「プロダクト」と呼びます) についての援助、保障または販売促進を行いません。証券或いは金融商品全般、或いは特にプロダクトへの投資の推奨について、また金融市場における投資機会を指数に連動させる或いはそれを目的とする推奨の可否について、指数スポンサーは一切の表明または保証、或いは伝達または示唆を行なうものではありません。指数スポンサーはプロダクトについての管理、マーケティング、トレーディングに関する義務または法的責任を負いません。指数は信用できると考えられる情報によって算出されていますが、その完全性や正確性に付随する情報について保証するものではありません。指数は指数スポンサーが保有する財産であり、その財産権はすべて指数スポンサーに帰属します。JPMSLLCはNASDAQ, NYSE, SIPCの会員です。JPMorganはJP Morgan Chase Bank, NA, JPMS, J.P. Morgan Securities PLC.、またはその関係会社が投資銀行業務を行う際に使用する名称です。

(出所：株式会社野村総合研究所、FTSE Fixed Income LLC 他)

4 【手数料等及び税金】

(1) 【申込手数料】

申込手数料はありません。

(2) 【換金（解約）手数料】

換金手数料はありません。

(3) 【信託報酬等】

信託報酬の総額は、ファンドの計算期間を通じて毎日、信託財産の純資産総額に年 0.154% (税抜年 0.14%) の率を乗じて得た額とし、その配分については次の通り (税抜) とします。

<委託会社>	<販売会社>	<受託会社>
年 0.06%	年 0.06%	年 0.02%

ファンドの信託報酬は、日々計上され、ファンドの基準価額に反映されます。なお、毎計算期間の最初の 6 ヶ月終了日および毎計算期末または信託終了のときファンドから支払われます。

《支払先の役務の内容》

<委託会社>	<販売会社>	<受託会社>
ファンドの運用とそれに伴う調査、受託会社への指図、法定書面等の作成、基準価額の算出等	口座内でのファンドの管理および事務手続き、購入後の情報提供、各種書類の送付等	ファンドの財産の保管・管理、委託会社からの指図の実行等

(4) 【その他の手数料等】

- ①信託財産において一部解約に伴う支払資金の手当て等を目的として資金借入れの指図を行なった場合、当該借入金の利息は信託財産から支払われます。
- ②信託財産に関する租税、信託事務の処理に要する諸費用および受託者の立替えた立替金の利息は、受益者の負担とし、信託財産から支払われます。
- ③ファンドに関する組入有価証券の売買の際に発生する売買委託手数料、売買委託手数料に係る消費税等に相当する金額、先物取引・オプション取引等に要する費用、外貨建資産の保管等に要する費用は信託財産から支払われます。また、ファンドが投資するマザーファンドに関する有価証券の貸付に係る事務の処理に要する費用が、ファンドから実質的に支払われます。
- ④監査法人等に支払うファンドの監査に係る費用および当該監査費用に係る消費税等に相当する金額は信託報酬支払いのときに信託財産から支払われます。

※これらの費用等の中には、運用状況等により変動するものがあり、事前に料率、上限額等を表示することができないものがあります。

(5) 【課税上の取扱い】

課税上は、株式投資信託として取扱われます。

受益者が確定拠出年金法に規定する資産管理機関および国民年金基金連合会等の場合は、所得税、復興特別所得税および地方税がかかりません。

なお、上記以外の受益者(法人)の場合の課税の取扱いは下記の通りです。

分配金のうち課税扱いとなる普通分配金ならびに換金(解約)時および償還時の個別元本超過額については、15.315%(国税(所得税及び復興特別所得税) 15.315%)の税率で源泉徴収*が行なわれます。なお、地方税の源泉徴収はありません。

※源泉税は所有期間に応じて法人税額から控除

税金の取扱いの詳細については税務専門家等にご確認されることをお勧めします。

■ 個別元本について ■

◆ 追加型投資信託を保有する受益者毎の取得元本をいいます。

◆ 受益者が同一ファンドの受益権を複数回取得した場合や受益者が元本払戻金(特別分配金)を受け取った場合などには、当該受益者の個別元本が変わりますので、詳しくは販売会社へお問い合わせください。

■ 換金(解約)時および償還時の課税について ■

◆ 換金(解約)時および償還時の個別元本超過額が課税対象となります。

なお、買取りによるご換金について、詳しくは販売会社にお問い合わせください。

■ 分配金の課税について ■

◆ 分配金には、課税扱いとなる「普通分配金」と、非課税扱いとなる「元本払戻金（特別分配金）」（受益者毎の元本の一部払戻しに相当する部分）があります。

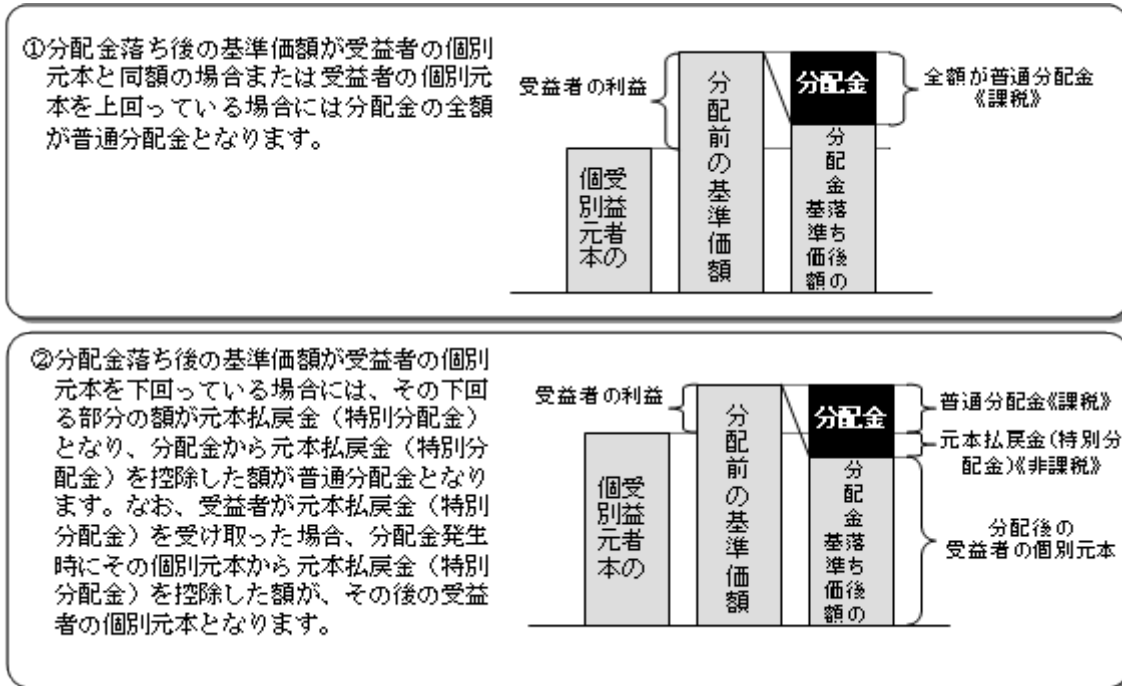

※ 上図はあくまでもイメージ図であり、個別元本や基準価額、分配金の各水準等を示唆するものではありません。

- ※ 外貨建資産への投資により外国税額控除の適用となった場合には、分配時の税金が上記と異なる場合があります。
- ※ 上記は 2024 年 10 月末現在の情報に基づくものですので、税法が改正された場合等には、内容が変更される場合があります。

（参考情報） ファンドの総経費率

（単位：％）

	総経費率（①＋②）	①運用管理費用の比率	②その他費用の比率
ファンド	0.16	0.16	0.00

（2023年4月1日～2024年4月1日）

- * 総経費率の算出にあたっては、作成期中の運用・管理にかかった費用の総額（原則として、募集手数料、売買委託手数料及び有価証券取引税を除く。消費税等のかかるものは消費税等を含む。）を作成期中の平均受益権口数に作成期中の平均基準価額（1口当たり）を乗じた数で除しています。
- * 交付運用報告書に記載している1万口当たりの費用明細において用いた簡便法により算出したものです。
- * 各費用は、原則として、募集手数料、売買委託手数料および有価証券取引税を含みません。
- * 各比率は、年率換算した値です。
- * マザーファンドが支払った費用を含みます。
- * その他費用には、外貨建資産の保管等に要する費用、監査法人等に支払うファンドの監査に係る費用、信託事務の処理に要するその他の諸費用等が含まれます。
- * その他費用には、有価証券の貸付に係る事務の処理に要する費用が含まれる場合があります。
- * 上記の前提条件で算出したものです。このため、これらの値はあくまでも参考であり、実際に発生した費用の比率とは異なります。
- * 最新の詳細費用につきましては、委託会社ホームページに掲載している交付運用報告書をご覧ください。

5【運用状況】

以下は2024年10月31日現在の運用状況であります。

また、投資比率とはファンドの純資産総額に対する当該資産の時価比率をいいます。

(1)【投資状況】

マイバランスDC50

資産の種類	国/地域	時価合計(円)	投資比率(%)
親投資信託受益証券	日本	62,354,546,459	99.95
現金・預金・その他資産(負債控除後)	—	25,077,404	0.04
合計(純資産総額)		62,379,623,863	100.00

(参考) 国内株式マザーファンド

資産の種類	国/地域	時価合計(円)	投資比率(%)
株式	日本	734,891,880,980	97.77
現金・預金・その他資産(負債控除後)	—	16,750,205,232	2.22
合計(純資産総額)		751,642,086,212	100.00

その他の資産の投資状況

※その他の資産として、下記の通り先物取引を利用しています。

評価にあたっては知りうる直近の日の主たる取引所の発表する清算値段又は最終相場で評価しております。

資産の種類	建別	国/地域	時価合計(円)	投資比率(%)
株価指数先物取引	買建	日本	16,571,175,000	2.20

(参考) 外国株式MSCI-KOKUSAIマザーファンド

資産の種類	国/地域	時価合計(円)	投資比率(%)
株式	アメリカ	2,040,801,334,473	74.26
	カナダ	86,956,340,528	3.16
	ドイツ	62,578,878,777	2.27
	イタリア	19,187,444,457	0.69
	フランス	75,228,394,266	2.73
	オランダ	31,849,506,237	1.15
	スペイン	18,546,579,379	0.67
	ベルギー	5,520,022,161	0.20
	オーストリア	1,288,341,884	0.04
	ルクセンブルグ	434,031,536	0.01
	フィンランド	7,066,421,554	0.25
	アイルランド	1,976,317,381	0.07
	ポルトガル	1,213,347,686	0.04
	スイス	921,209,927	0.03
	イギリス	100,782,624,615	3.66

	スイス	67,985,849,453	2.47
	スウェーデン	22,270,486,459	0.81
	ノルウェー	4,086,683,376	0.14
	デンマーク	23,169,175,346	0.84
	オーストラリア	48,627,568,401	1.76
	ニュージーランド	1,191,838,770	0.04
	香港	12,663,763,018	0.46
	シンガポール	7,730,171,385	0.28
	イスラエル	2,682,239,100	0.09
	小計	2,644,758,570,169	96.23
新株予約権証券	カナダ	0	0.00
投資証券	アメリカ	46,109,413,065	1.67
	カナダ	109,398,744	0.00
	フランス	1,021,279,772	0.03
	ベルギー	166,113,099	0.00
	イギリス	789,039,624	0.02
	オーストラリア	3,425,263,349	0.12
	香港	499,271,580	0.01
	シンガポール	693,357,885	0.02
	小計	52,813,137,118	1.92
現金・預金・その他資産（負債控除後）	—	50,568,728,558	1.84
合計（純資産総額）		2,748,140,435,845	100.00

その他の資産の投資状況

※その他の資産として、下記の通り先物取引を利用しています。

評価にあたっては知りうる直近の日の主たる取引所の発表する清算値段又は最終相場で評価しております。

資産の種類	建別	国/地域	時価合計（円）	投資比率（%）
株価指数先物取引	買建	アメリカ	39,020,995,552	1.41
	買建	カナダ	1,620,010,854	0.05
	買建	ドイツ	4,249,147,388	0.15
	買建	イギリス	1,905,343,616	0.06
	買建	スイス	1,274,786,003	0.04
	買建	オーストラリア	972,637,740	0.03

（参考）国内債券NOMURA-BPI総合 マザーファンド

資産の種類	国/地域	時価合計（円）	投資比率（%）
国債証券	日本	962,011,391,250	83.37
地方債証券	日本	60,849,580,828	5.27
特殊債券	日本	73,037,346,101	6.32
社債券	日本	56,044,734,800	4.85
現金・預金・その他資産（負債控除後）	—	1,900,939,042	0.16
合計（純資産総額）		1,153,843,992,021	100.00

(参考) 外国債券マザーファンド

資産の種類	国/地域	時価合計 (円)	投資比率 (%)
国債証券	アメリカ	454,106,313,074	46.35
	カナダ	18,415,807,342	1.87
	メキシコ	6,985,638,064	0.71
	ドイツ	46,037,955,145	4.69
	イタリア	82,209,552,037	8.39
	フランス	58,391,200,917	5.96
	オランダ	11,412,276,359	1.16
	スペイン	49,886,340,173	5.09
	ベルギー	16,004,738,224	1.63
	オーストリア	11,939,818,819	1.21
	フィンランド	4,316,624,420	0.44
	アイルランド	3,744,614,469	0.38
	ポルトガル	2,244,787,162	0.22
	イギリス	51,541,062,752	5.26
	スウェーデン	1,509,907,790	0.15
	ノルウェー	1,468,440,218	0.14
	デンマーク	2,534,795,196	0.25
	ポーランド	5,121,317,786	0.52
	オーストラリア	12,316,237,157	1.25
	ニュージーランド	2,588,655,496	0.26
シンガポール	4,017,073,646	0.41	
マレーシア	4,879,496,916	0.49	
中国	110,456,500,181	11.27	
イスラエル	2,948,066,234	0.30	
	小計	965,077,219,577	98.51
現金・預金・その他資産 (負債控除後)	—	14,582,572,855	1.48
合計 (純資産総額)		979,659,792,432	100.00

(2) 【投資資産】

① 【投資有価証券の主要銘柄】

マイバランスDC50

順位	国/地域	種類	銘柄名	数量	簿価単価 (円)	簿価金額 (円)	評価単価 (円)	評価金額 (円)	投資比率 (%)
1	日本	親投資信託 受益証券	国内債券NOMURA-BPI総合 マザーファンド	19,703,100,843	1.2553	24,733,492,161	1.2392	24,416,082,564	39.14
2	日本	親投資信託 受益証券	国内株式マザーファンド	6,077,067,391	3.0497	18,533,232,423	3.0687	18,648,696,702	29.89
3	日本	親投資信託 受益証券	外国株式MSCI-KOKUSA Iマザーファンド	1,737,076,419	6.7659	11,752,885,344	7.5122	13,049,265,474	20.91
4	日本	親投資信託	外国債券マザーファンド	2,043,587,032	2.9425	6,013,318,675	3.0537	6,240,501,719	10.00

		受益証券							
--	--	------	--	--	--	--	--	--	--

種類別及び業種別投資比率

種類	投資比率(%)
親投資信託受益証券	99.95
合計	99.95

(参考) 国内株式マザーファンド

順位	国/地域	種類	銘柄名	業種	数量	簿価単価(円)	簿価金額(円)	評価単価(円)	評価金額(円)	投資比率(%)
1	日本	株式	トヨタ自動車	輸送用機器	10,116,800	3,374.24	34,136,511,232	2,682.50	27,138,316,000	3.61
2	日本	株式	三菱UFJフィナンシャル・グループ	銀行業	12,292,600	1,587.86	19,518,966,670	1,628.50	20,018,499,100	2.66
3	日本	株式	日立製作所	電気機器	4,949,600	2,986.45	14,781,745,953	3,924.00	19,422,230,400	2.58
4	日本	株式	ソニーグループ	電気機器	6,664,600	2,363.32	15,750,582,472	2,723.50	18,151,038,100	2.41
5	日本	株式	リクルートホールディングス	サービス業	1,526,400	7,183.03	10,964,182,066	9,533.00	14,551,171,200	1.93
6	日本	株式	キーエンス	電気機器	190,400	69,823.39	13,294,373,456	69,780.00	13,286,112,000	1.76
7	日本	株式	三井住友フィナンシャルグループ	銀行業	3,910,200	3,010.10	11,770,093,020	3,273.00	12,798,084,600	1.70
8	日本	株式	三菱商事	卸売業	3,866,300	3,349.03	12,948,354,689	2,835.50	10,962,893,650	1.45
9	日本	株式	伊藤忠商事	卸売業	1,353,500	7,251.70	9,815,175,950	7,653.00	10,358,335,500	1.37
10	日本	株式	東京海上ホールディングス	保険業	1,830,000	5,123.88	9,376,700,400	5,568.00	10,189,440,000	1.35
11	日本	株式	信越化学工業	化学	1,709,500	5,815.18	9,941,050,210	5,755.00	9,838,172,500	1.30
12	日本	株式	任天堂	その他製品	1,201,500	7,858.02	9,441,411,030	8,145.00	9,786,217,500	1.30
13	日本	株式	三井物産	卸売業	3,016,300	3,879.19	11,700,800,797	3,162.00	9,537,540,600	1.26
14	日本	株式	東京エレクトロン	電気機器	402,800	34,451.11	13,876,907,108	23,400.00	9,425,520,000	1.25
15	日本	株式	第一三共	医薬品	1,801,400	5,368.79	9,671,339,186	4,981.00	8,972,773,400	1.19
16	日本	株式	ソフトバンクグループ	情報・通信業	941,500	7,928.05	7,464,259,075	9,498.00	8,942,367,000	1.18
17	日本	株式	日本電信電話	情報・通信業	56,775,300	161.29	9,157,288,137	147.70	8,385,711,810	1.11
18	日本	株式	みずほフィナンシャルグループ	銀行業	2,530,000	3,057.64	7,735,829,200	3,212.00	8,126,360,000	1.08
19	日本	株式	HOYA	精密機器	374,700	18,161.32	6,805,046,604	20,725.00	7,765,657,500	1.03
20	日本	株式	三菱重工	機械	3,361,300	1,312.40	4,411,370,120	2,193.00	7,371,330,900	0.98
21	日本	株式	武田薬品工業	医薬品	1,698,300	4,129.66	7,013,401,578	4,264.00	7,241,551,200	0.96
22	日本	株式	本田技研工業	輸送用機器	4,509,200	1,721.74	7,763,670,008	1,557.50	7,023,079,000	0.93
23	日本	株式	KDDI	情報・通信業	1,403,900	4,324.04	6,070,519,756	4,778.00	6,707,834,200	0.89
24	日本	株式	ソフトバンク	情報・通信業	30,539,000	195.02	5,955,715,780	192.80	5,887,919,200	0.78
25	日本	株式	ファーストリテイリング	小売業	113,200	40,798.03	4,618,336,996	49,520.00	5,605,664,000	0.74
26	日本	株式	アドバンテスト	電気機器	599,800	5,442.95	3,264,687,149	9,148.00	5,486,970,400	0.72
27	日本	株式	富士通	電気機器	1,768,700	2,362.95	4,179,349,665	2,963.00	5,240,658,100	0.69
28	日本	株式	セブン&アイ・ホールディングス	小売業	2,224,300	2,032.50	4,520,892,509	2,199.00	4,891,235,700	0.65
29	日本	株式	日本たばこ産業	食料品	1,138,700	4,389.06	4,997,822,622	4,281.00	4,874,774,700	0.64

30	日本	株式	キャノン	電気機器	949,200	4,391.38	4,168,297,896	5,004.00	4,749,796,800	0.63
----	----	----	------	------	---------	----------	---------------	----------	---------------	------

種類別及び業種別投資比率

種類	国内／国外	業種	投資比率(%)
株式	国内	水産・農林業	0.07
		鉱業	0.25
		建設業	2.06
		食料品	3.16
		繊維製品	0.36
		パルプ・紙	0.13
		化学	5.46
		医薬品	4.74
		石油・石炭製品	0.53
		ゴム製品	0.57
		ガラス・土石製品	0.65
		鉄鋼	0.81
		非鉄金属	0.77
		金属製品	0.49
		機械	5.51
		電気機器	17.21
		輸送用機器	7.19
		精密機器	2.49
		その他製品	2.45
		電気・ガス業	1.37
		陸運業	2.26
		海運業	0.66
		空運業	0.34
		倉庫・運輸関連業	0.14
		情報・通信業	7.37
		卸売業	6.88
		小売業	4.33
		銀行業	7.62
		証券、商品先物取引業	0.79
		保険業	3.09
その他金融業	1.18		
不動産業	1.82		
サービス業	4.89		
合 計			97.77

(参考) 外国株式MSCI-KOKUSAIマザーファンド

順位	国／地域	種類	銘柄名	業種	数量	簿価 単価 (円)	簿価 金額 (円)	評価 単価 (円)	評価 金額 (円)	投資 比率 (%)
----	------	----	-----	----	----	-----------------	-----------------	-----------------	-----------------	-----------------

1	アメリカ	株式	NVIDIA CORP	半導体・半導体製造装置	6,559,200	14,177.93	92,995,933,885	21,407.42	140,415,610,920	5.10
2	アメリカ	株式	APPLE INC	コンピュータ・周辺機器	3,884,200	26,842.00	104,259,728,613	35,352.56	137,316,429,089	4.99
3	アメリカ	株式	MICROSOFT CORP	ソフトウェア	1,882,600	64,723.20	121,847,897,518	66,453.90	125,106,129,460	4.55
4	アメリカ	株式	AMAZON.COM INC	大規模小売り	2,497,300	27,713.13	69,208,006,262	29,611.03	73,947,643,200	2.69
5	アメリカ	株式	META PLATFORMS INC-CLASS A	インタラクティブ・メディアおよびサービス	584,300	74,944.41	43,790,022,664	90,924.15	53,126,982,014	1.93
6	アメリカ	株式	ALPHABET INC-CL A	インタラクティブ・メディアおよびサービス	1,566,200	23,415.79	36,673,812,534	26,804.03	41,980,478,677	1.52
7	アメリカ	株式	ALPHABET INC-CL C	インタラクティブ・メディアおよびサービス	1,347,900	23,610.76	31,824,943,762	27,062.14	36,477,071,446	1.32
8	アメリカ	株式	BROADCOM INC	半導体・半導体製造装置	1,179,070	20,680.19	24,383,393,869	27,138.96	31,998,744,886	1.16
9	アメリカ	株式	TESLA INC	自動車	765,300	27,467.16	21,020,619,145	39,569.98	30,282,907,225	1.10
10	アメリカ	株式	ELI LILLY & CO.	医薬品	215,400	120,751.48	26,009,869,495	130,106.96	28,025,039,442	1.01
11	アメリカ	株式	JPMORGAN CHASE & CO	銀行	765,700	30,852.27	23,623,587,246	34,478.35	26,400,074,433	0.96
12	アメリカ	株式	BERKSHIRE HATHAWAY INC CL B	金融サービス	353,100	64,890.10	22,912,694,324	69,900.05	24,681,709,209	0.89
13	アメリカ	株式	EXXON MOBIL CORP	石油・ガス・消耗燃料	1,196,089	17,801.25	21,291,890,166	17,928.25	21,443,784,528	0.78
14	アメリカ	株式	UNITEDHEALTH GROUP INC	ヘルスケア・プロバイダー/ヘルスケア・サービス	245,370	76,711.97	18,822,816,790	86,493.17	21,222,830,203	0.77
15	アメリカ	株式	VISA INC-CLASS A SHARES	金融サービス	419,700	42,796.59	17,961,729,561	44,580.18	18,710,302,553	0.68
16	アメリカ	株式	MASTERCARD INC	金融サービス	221,400	73,810.91	16,341,736,409	78,923.33	17,473,625,616	0.63
17	アメリカ	株式	PROCTER & GAMBLE CO	家庭用品	629,300	25,016.34	15,742,787,390	25,528.82	16,065,287,936	0.58
18	アメリカ	株式	COSTCO WHOLESALE CORPORATION	生活必需品流通・小売り	118,210	114,083.10	13,485,763,959	135,063.38	15,965,843,048	0.58
19	アメリカ	株式	HOME DEPOT	専門小売り	264,400	58,617.68	15,498,516,008	60,306.77	15,945,110,728	0.58
20	アメリカ	株式	JOHNSON & JOHNSON	医薬品	641,746	24,284.58	15,584,537,935	24,676.12	15,835,801,562	0.57
21	デンマーク	株式	NOVO NORDISK A/S-B	医薬品	858,700	19,748.03	16,957,637,675	17,243.02	14,806,585,567	0.53
22	アメリカ	株式	WALMART INC	生活必需品流通・小売り	1,179,800	9,382.76	11,069,791,270	12,504.75	14,753,115,376	0.53
23	アメリカ	株式	ABBVIE INC	バイオテクノロジー	470,800	27,955.80	13,161,591,583	30,958.46	14,575,242,968	0.53
24	アメリカ	株式	NETFLIX INC	娯楽	114,900	93,954.95	10,795,424,438	115,804.61	13,305,950,103	0.48

25	アメリカ	株式	BANK OF AMERICA CORP	銀行	1,877,000	5,842.59	10,966,543,715	6,500.50	12,201,454,267	0.44
26	アメリカ	株式	ORACLE CORPORATION	ソフトウェア	441,400	19,495.42	8,605,280,951	26,819.39	11,838,082,454	0.43
27	アメリカ	株式	SALESFORCE INC	ソフトウェア	258,340	45,685.94	11,802,508,297	45,538.89	11,764,518,393	0.42
28	オランダ	株式	ASML HOLDING NV	半導体・半導体製造装置	106,560	147,837.53	15,753,567,488	105,706.81	11,264,118,739	0.40
29	アメリカ	株式	COCA COLA CO	飲料	1,091,200	9,478.68	10,343,137,167	10,127.94	11,051,617,731	0.40
30	アメリカ	株式	MERCK & CO INC	医薬品	675,300	20,135.79	13,597,703,158	16,106.08	10,876,436,634	0.39

種類別及び業種別投資比率

種類	国内／国外	業種	投資比率(%)
株式	国外	インタラクティブ・メディアおよびサービス	4.90
		メディア	0.55
		娯楽	1.06
		不動産管理・開発	0.28
		エネルギー設備・サービス	0.18
		石油・ガス・消耗燃料	3.83
		化学	1.65
		建設資材	0.32
		容器・包装	0.21
		金属・鉱業	1.25
		紙製品・林産品	0.06
		航空宇宙・防衛	1.98
		建設関連製品	0.65
		建設・土木	0.32
		電気設備	1.10
		コングロマリット	0.60
		機械	1.77
		商社・流通業	0.48
		商業サービス・用品	0.60
		航空貨物・物流サービス	0.41
		旅客航空輸送	0.04
		海上運輸	0.03
		陸上運輸	0.95
		運送インフラ	0.08
		自動車用部品	0.08
		自動車	1.57
		家庭用耐久財	0.31
レジャー用品	0.00		
繊維・アパレル・贅沢品	0.88		
ホテル・レストラン・レジャー	1.92		
販売	0.06		
大規模小売り	3.12		

		専門小売り	1.57
		生活必需品流通・小売り	1.72
		飲料	1.28
		食品	1.09
		タバコ	0.57
		家庭用品	0.95
		パーソナルケア用品	0.53
		ヘルスケア機器・用品	2.09
		ヘルスケア・プロバイダー/ヘルスケア・サービス	1.73
		バイオテクノロジー	1.72
		医薬品	4.61
		銀行	5.56
		金融サービス	3.09
		保険	3.04
		情報技術サービス	1.21
		ソフトウェア	8.55
		通信機器	0.71
		コンピュータ・周辺機器	5.31
		電子装置・機器・部品	0.48
		半導体・半導体製造装置	9.25
		各種電気通信サービス	0.92
		無線通信サービス	0.23
		電力	1.63
		ガス	0.07
		総合公益事業	0.70
		水道	0.08
		消費者金融	0.43
		資本市場	3.37
		各種消費者サービス	0.01
		独立系発電事業者・エネルギー販売業者	0.14
		ヘルスケア・テクノロジー	0.05
		ライフサイエンス・ツール/サービス	1.00
		専門サービス	0.96
	新株予約権証券	—	0.00
	投資証券	—	1.92
	合計		98.15

(参考) 国内債券NOMURA-BPI総合 マザーファンド

順位	国/地域	種類	銘柄名	数量	簿価 単価 (円)	簿価 金額 (円)	評価 単価 (円)	評価 金額 (円)	利率 (%)	償還期限	投資 比率 (%)
1	日本	国債証券	国庫債券 利付	25,500,000,000	97.69	24,911,770,000	97.91	24,967,560,000	0.5	2033/3/20	2.16

			(10年)第3 70回									
2	日本	国債証券	国庫債券 利付 (2年)第45 5回	19,000,000,000	99.76	18,954,430,000	99.67	18,938,440,000	0.005	2025/12/1	1.64	
3	日本	国債証券	国庫債券 利付 (10年)第3 71回	18,000,000,000	97.08	17,474,895,000	96.80	17,425,620,000	0.4	2033/6/20	1.51	
4	日本	国債証券	国庫債券 利付 (5年)第16 3回	17,000,000,000	100.25	17,043,680,000	99.65	16,941,520,000	0.4	2028/9/20	1.46	
5	日本	国債証券	国庫債券 利付 (5年)第15 7回	16,000,000,000	99.49	15,918,870,000	99.13	15,861,440,000	0.2	2028/3/20	1.37	
6	日本	国債証券	国庫債券 利付 (2年)第45 6回	15,000,000,000	99.87	14,981,150,000	99.74	14,961,600,000	0.1	2026/1/1	1.29	
7	日本	国債証券	国庫債券 利付 (5年)第16 2回	14,500,000,000	99.78	14,468,640,000	99.27	14,394,875,000	0.3	2028/9/20	1.24	
8	日本	国債証券	国庫債券 利付 (10年)第3 60回	14,000,000,000	97.77	13,688,580,000	97.21	13,609,820,000	0.1	2030/9/20	1.17	
9	日本	国債証券	国庫債券 利付 (5年)第16 8回	12,500,000,000	99.92	12,491,045,000	100.29	12,537,375,000	0.6	2029/3/20	1.08	
10	日本	国債証券	国庫債券 利付 (10年)第3 72回	12,500,000,000	100.85	12,606,520,000	99.91	12,489,625,000	0.8	2033/9/20	1.08	
11	日本	国債証券	国庫債券 利付 (10年)第3 50回	11,650,000,000	99.27	11,565,421,000	98.80	11,510,316,500	0.1	2028/3/20	0.99	
12	日本	国債証券	国庫債券 利付 (20年)第1 53回	10,000,000,000	103.35	10,335,755,000	102.83	10,283,300,000	1.3	2035/6/20	0.89	
13	日本	国債証券	国庫債券 利付 (2年)第45 8回	10,000,000,000	99.82	9,982,650,000	99.80	9,980,100,000	0.2	2026/3/1	0.86	
14	日本	国債証券	国庫債券 利付 (10年)第3 74回	10,000,000,000	99.18	9,918,560,000	99.34	9,934,900,000	0.8	2034/3/20	0.86	
15	日本	国債証券	国庫債券 利付 (5年)第16 5回	10,000,000,000	99.69	9,969,800,000	99.14	9,914,900,000	0.3	2028/12/20	0.85	
16	日本	国債証券	国庫債券 利付 (5年)第15 4回	10,000,000,000	99.51	9,951,800,000	99.04	9,904,500,000	0.1	2027/9/20	0.85	
17	日本	国債証券	国庫債券 利付 (10年)第3 48回	10,000,000,000	99.51	9,951,800,000	99.04	9,904,500,000	0.1	2027/9/20	0.85	
18	日本	国債証券	国庫債券 利付 (10年)第3 69回	10,000,000,000	98.65	9,865,880,000	98.15	9,815,800,000	0.5	2032/12/20	0.85	
19	日本	国債証券	国庫債券 利付 (10年)第3 73回	10,000,000,000	98.73	9,873,090,000	97.88	9,788,000,000	0.6	2033/12/20	0.84	
20	日本	国債証券	国庫債券 利付 (20年)第1 67回	11,000,000,000	90.19	9,921,620,000	88.96	9,785,600,000	0.5	2038/12/20	0.84	
21	日本	国債証券	国庫債券 利付 (10年)第3 56回	10,000,000,000	98.03	9,803,050,000	97.78	9,778,900,000	0.1	2029/9/20	0.84	
22	日本	国債証券	国庫債券 利付 (10年)第3 65回	9,500,000,000	96.56	9,173,295,000	96.15	9,134,345,000	0.1	2031/12/20	0.79	
23	日本	国債証券	国庫債券 利付	9,000,000,000	99.53	8,957,715,000	99.44	8,949,870,000	0.4	2029/3/20	0.77	

			(5年)第16 7回								
24	日本	国債証券	国庫債券 利付 (10年)第3 47回	9,000,000,000	99.61	8,964,900,000	99.15	8,923,770,000	0.1	2027/6/20	0.77
25	日本	国債証券	国庫債券 利付 (5年)第15 3回	9,000,000,000	99.31	8,938,170,000	98.90	8,901,540,000	0.005	2027/6/20	0.77
26	日本	国債証券	国庫債券 利付 (10年)第3 66回	9,000,000,000	97.10	8,739,630,000	96.62	8,696,340,000	0.2	2032/3/20	0.75
27	日本	国債証券	国庫債券 利付 (10年)第3 67回	8,500,000,000	96.80	8,228,000,000	96.34	8,189,070,000	0.2	2032/6/20	0.70
28	日本	国債証券	国庫債券 利付 (20年)第1 86回	8,000,000,000	100.30	8,024,160,000	96.58	7,727,040,000	1.5	2043/9/20	0.66
29	日本	国債証券	国庫債券 利付 (10年)第3 68回	8,000,000,000	96.62	7,729,600,000	96.08	7,686,720,000	0.2	2032/9/20	0.66
30	日本	国債証券	国庫債券 利付 (20年)第1 89回	7,500,000,000	102.27	7,670,923,000	102.34	7,675,575,000	1.9	2044/6/20	0.66

種類別及び業種別投資比率

種類	投資比率(%)
国債証券	83.37
地方債証券	5.27
特殊債券	6.32
社債券	4.85
合計	99.83

(参考) 外国債券マザーファンド

順位	国/ 地域	種類	銘柄名	数量	簿価 単価 (円)	簿価 金額 (円)	評価 単価 (円)	評価 金額 (円)	利率 (%)	償還期限	投資 比率 (%)
1	中国	国債証券	CHINA GOVERNMENT BOND	483,800,000	2,167.23	10,485,106,766	2,171.66	10,506,513,621	1.85	2027/5/15	1.07
2	アメリカ	国債証券	US TREASURY N/B	74,500,000	13,555.65	10,098,964,614	13,860.30	10,325,929,773	2.75	2032/8/15	1.05
3	アメリカ	国債証券	US TREASURY N/B	67,200,000	14,319.72	9,622,856,784	14,728.43	9,897,507,876	0.375	2025/11/30	1.01
4	アメリカ	国債証券	US TREASURY N/B	70,300,000	13,724.66	9,648,439,402	13,895.41	9,768,477,937	1.25	2028/5/31	0.99
5	アメリカ	国債証券	US TREASURY N/B	66,000,000	14,397.62	9,502,435,650	14,726.03	9,719,181,744	2	2026/11/15	0.99
6	アメリカ	国債証券	US TREASURY N/B	65,500,000	14,340.75	9,393,196,228	14,756.40	9,665,444,948	0.25	2025/10/31	0.98
7	アメリカ	国債証券	US TREASURY N/B	66,900,000	13,690.09	9,158,674,191	13,697.36	9,163,537,532	1	2028/7/31	0.93
8	アメリカ	国債証券	US TREASURY N/B	64,230,000	13,730.67	8,819,212,340	14,026.55	9,009,254,033	2.875	2032/5/15	0.91
9	アメリカ	国債証券	US TREASURY N/B	59,300,000	14,762.04	8,753,891,552	15,040.10	8,918,779,751	2.25	2025/11/15	0.91
10	スペイン	国債証券	BONOS Y OBLIG DEL ESTADO	51,400,000	17,083.75	8,781,051,133	17,279.38	8,881,601,494	3.5	2029/5/31	0.90
11	アメリカ	国債証券	US TREASURY N/B	60,600,000	14,718.63	8,919,491,507	14,624.60	8,862,512,144	1.625	2026/10/31	0.90

12	フランス	国債証券	FRANCE GOVERNMENT O. A. T	44,050,000	20,145.14	8,873,936,015	19,968.46	8,796,106,688	5.75	2032/10/25	0.89
13	アメリカ	国債証券	US TREASURY N/B	63,100,000	13,541.32	8,544,575,522	13,930.22	8,789,972,211	1.125	2028/2/29	0.89
14	イタリア	国債証券	BUONI POLIENNALI DEL TES	49,800,000	16,720.18	8,326,652,928	16,778.03	8,355,463,871	3.2	2026/1/28	0.85
15	フランス	国債証券	FRANCE GOVERNMENT O. A. T	44,550,000	18,774.37	8,363,983,774	18,616.14	8,293,493,242	5.5	2029/4/25	0.84
16	イタリア	国債証券	BUONI POLIENNALI DEL TES	42,000,000	19,327.53	8,117,566,587	19,519.08	8,198,014,062	5.75	2033/2/1	0.83
17	アメリカ	国債証券	US TREASURY N/B	55,400,000	14,649.11	8,115,611,838	14,722.43	8,156,227,120	2.875	2028/5/15	0.83
18	アメリカ	国債証券	US TREASURY N/B	60,900,000	13,023.54	7,931,336,617	13,113.41	7,986,068,930	1.875	2032/2/15	0.81
19	フランス	国債証券	FRANCE GOVERNMENT O. A. T	41,600,000	19,282.32	8,021,446,992	19,074.61	7,935,038,703	4.75	2035/4/25	0.80
20	アメリカ	国債証券	US TREASURY N/B	50,000,000	14,992.80	7,496,401,343	15,246.36	7,623,184,303	4	2030/2/28	0.77
21	スペイン	国債証券	SPANISH GOVERNMENT	37,250,000	19,830.86	7,386,997,659	19,982.59	7,443,514,961	5.75	2032/7/30	0.75
22	スペイン	国債証券	BONOS Y OBLIG DEL ESTADO	40,700,000	17,644.18	7,181,182,796	17,641.68	7,180,165,643	5.9	2026/7/30	0.73
23	アメリカ	国債証券	US TREASURY N/B	47,400,000	14,694.82	6,965,347,329	14,963.69	7,092,791,709	3.625	2030/3/31	0.72
24	アメリカ	国債証券	US TREASURY N/B	47,500,000	15,144.71	7,193,738,922	14,930.68	7,092,075,867	3.875	2033/8/15	0.72
25	アメリカ	国債証券	US TREASURY N/B	48,400,000	14,245.30	6,894,729,435	14,613.20	7,072,790,900	1.375	2026/8/31	0.72
26	アメリカ	国債証券	US TREASURY N/B	50,200,000	13,577.93	6,816,123,370	14,005.84	7,030,934,414	0.5	2027/5/31	0.71
27	アメリカ	国債証券	US TREASURY N/B	48,100,000	14,328.94	6,892,221,977	14,565.79	7,006,145,488	3.5	2033/2/15	0.71
28	アメリカ	国債証券	US TREASURY N/B	45,900,000	14,957.60	6,865,538,543	15,180.35	6,967,781,829	3	2025/9/30	0.71
29	アメリカ	国債証券	US TREASURY N/B	38,900,000	16,786.70	6,530,028,790	16,929.80	6,585,694,805	6.25	2030/5/15	0.67
30	アメリカ	国債証券	US TREASURY N/B	44,830,000	14,301.72	6,411,462,099	14,664.21	6,573,968,673	1.5	2026/8/15	0.67

種類別及び業種別投資比率

種類	投資比率(%)
国債証券	98.51
合計	98.51

②【投資不動産物件】

マイバランスDC50

該当事項はありません。

(参考) 国内株式マザーファンド

該当事項はありません。

(参考) 外国株式MSCI-KOKUSA I マザーファンド

該当事項はありません。

(参考) 国内債券NOMURA-BPI総合 マザーファンド

該当事項はありません。

(参考) 外国債券マザーファンド

該当事項はありません。

③【その他投資資産の主要なもの】

マイバランスDC50

該当事項はありません。

(参考) 国内株式マザーファンド

その他の資産として、下記の通り先物取引を利用しています。

評価にあたっては知りうる直近の日の主たる取引所の発表する清算値段又は最終相場で評価しております。

種類	取引所	名称	買建/ 売建	枚数	通貨	帳簿価額 (円)	評価額 (円)	投資 比率 (%)
株価指数先物 取引	大阪取引所	TOPIX 先物(2024年12月限)	買建	615	日本円	16,228,590,822	16,571,175,000	2.20

(参考) 外国株式MSCI-KOKUSAIマザーファンド

その他の資産として、下記の通り先物取引を利用しています。

評価にあたっては知りうる直近の日の主たる取引所の発表する清算値段又は最終相場で評価しております。

種類	国/地 域	取引所	名称	買建/ 売建	枚数	通貨	帳簿価額	帳簿価額 (円)	評価額	評価額 (円)	投資 比率 (%)
株価指 数先物 取引	アメリカ	シカゴマ ーカンタイ ル取引所	E-mini S&P500 株 価指数先物(2024 年12月限)	買建	868	米ドル	251,820,725	38,689,736,193	253,976,800	39,020,995,552	1.41
	カナダ	モントリオ ール取引所	S&P TSX60 株価指 数先物(2024年12 月限)	買建	50	カナダド ル	14,429,550	1,592,589,437	14,678,000	1,620,010,854	0.05
	ドイツ	ユーレック ス・ドイツ 金融先物取 引所	ユーロ50 株価指 数先物(2024年12 月限)	買建	520	ユーロ	25,623,630	4,272,227,828	25,485,200	4,249,147,388	0.15
	オース トラリ ア	シドニー先 物取引所	SPI200 株価指数先 物(2024年12月 限)	買建	47	豪ドル	9,670,300	975,249,760	9,644,400	972,637,740	0.03
	イギリ ス	ロンドン国 際金融先物 オプション 取引所	FT100 株価指数先 物(2024年12月 限)	買建	117	英ポンド	9,783,315	1,946,977,516	9,574,110	1,905,343,616	0.06
	スイス	ユーレック ス・チュー リッヒ取引 所	SMI 株価指数先物 (2024年12月限)	買建	60	スイスフ ラン	7,275,040	1,289,791,837	7,190,400	1,274,786,003	0.04

(参考) 国内債券NOMURA-BPI総合 マザーファンド

該当事項はありません。

(参考) 外国債券マザーファンド

該当事項はありません。

(3) 【運用実績】

① 【純資産の推移】

マイバランスDC50

2024年10月末日及び同日前1年以内における各月末並びに下記決算期末の純資産の推移は次の通りです。

		純資産総額 (百万円)		1口当たり純資産額(円)	
		(分配落)	(分配付)	(分配落)	(分配付)
第8計算期間	(2015年3月31日)	10,989	10,993	1.2707	1.2712
第9計算期間	(2016年3月31日)	12,756	12,761	1.2299	1.2304
第10計算期間	(2017年3月31日)	16,191	16,197	1.3054	1.3059
第11計算期間	(2018年4月2日)	20,332	20,339	1.3908	1.3913
第12計算期間	(2019年4月1日)	23,993	24,002	1.4194	1.4199
第13計算期間	(2020年3月31日)	25,729	25,739	1.3559	1.3564
第14計算期間	(2021年3月31日)	35,162	35,173	1.6534	1.6539
第15計算期間	(2022年3月31日)	40,410	40,422	1.7390	1.7395
第16計算期間	(2023年3月31日)	46,682	46,695	1.7513	1.7518
第17計算期間	(2024年4月1日)	59,459	59,473	2.0918	2.0923
	2023年10月末日	51,292	—	1.8470	—
	11月末日	53,720	—	1.9279	—
	12月末日	54,237	—	1.9368	—
	2024年1月末日	56,478	—	2.0034	—
	2月末日	58,338	—	2.0581	—
	3月末日	59,787	—	2.1040	—
	4月末日	59,571	—	2.0976	—
	5月末日	60,251	—	2.1026	—
	6月末日	61,962	—	2.1466	—
	7月末日	60,937	—	2.1101	—
	8月末日	60,663	—	2.0915	—
	9月末日	60,825	—	2.0891	—
	10月末日	62,379	—	2.1370	—

② 【分配の推移】

マイバランスDC50

	計算期間	1口当たりの分配金
第8計算期間	2014年4月1日～2015年3月31日	0.0005円

第9計算期間	2015年4月1日～2016年3月31日	0.0005円
第10計算期間	2016年4月1日～2017年3月31日	0.0005円
第11計算期間	2017年4月1日～2018年4月2日	0.0005円
第12計算期間	2018年4月3日～2019年4月1日	0.0005円
第13計算期間	2019年4月2日～2020年3月31日	0.0005円
第14計算期間	2020年4月1日～2021年3月31日	0.0005円
第15計算期間	2021年4月1日～2022年3月31日	0.0005円
第16計算期間	2022年4月1日～2023年3月31日	0.0005円
第17計算期間	2023年4月1日～2024年4月1日	0.0005円

③【収益率の推移】

マイバランスDC50

	計算期間	収益率
第8計算期間	2014年4月1日～2015年3月31日	16.1%
第9計算期間	2015年4月1日～2016年3月31日	△3.2%
第10計算期間	2016年4月1日～2017年3月31日	6.2%
第11計算期間	2017年4月1日～2018年4月2日	6.6%
第12計算期間	2018年4月3日～2019年4月1日	2.1%
第13計算期間	2019年4月2日～2020年3月31日	△4.4%
第14計算期間	2020年4月1日～2021年3月31日	22.0%
第15計算期間	2021年4月1日～2022年3月31日	5.2%
第16計算期間	2022年4月1日～2023年3月31日	0.7%
第17計算期間	2023年4月1日～2024年4月1日	19.5%
第18期（中間期）	2024年4月2日～2024年10月1日	0.7%

※各計算期間の収益率は、計算期間末の基準価額（分配付の額）から当該計算期間の直前の計算期間末の基準価額（分配落の額。以下「前期末基準価額」といいます。）を控除した額を前期末基準価額で除して得た数に100を乗じて得た数を記載しております。なお、小数点以下2桁目を四捨五入し、小数点以下1桁目まで表示しております。

（4）【設定及び解約の実績】

マイバランスDC50

	計算期間	設定口数	解約口数	発行済み口数
第8計算期間	2014年4月1日～2015年3月31日	2,197,179,144	839,846,954	8,648,321,794
第9計算期間	2015年4月1日～2016年3月31日	2,781,537,568	1,058,060,555	10,371,798,807
第10計算期間	2016年4月1日～2017年3月31日	3,009,518,726	977,590,632	12,403,726,901
第11計算期間	2017年4月1日～2018年4月2日	3,600,099,447	1,384,441,602	14,619,384,746
第12計算期間	2018年4月3日～2019年4月1日	3,533,784,401	1,249,214,626	16,903,954,521
第13計算期間	2019年4月2日～2020年3月31日	4,036,672,820	1,963,902,479	18,976,724,862
第14計算期間	2020年4月1日～2021年3月31日	4,380,268,538	2,090,459,332	21,266,534,068
第15計算期間	2021年4月1日～2022年3月31日	4,110,759,399	2,139,847,573	23,237,445,894
第16計算期間	2022年4月1日～2023年3月31日	5,349,410,181	1,930,321,020	26,656,535,055

第17計算期間	2023年4月1日～2024年4月1日	4,539,469,137	2,770,865,253	28,425,138,939
第18期（中間期）	2024年4月2日～2024年10月1日	2,032,987,622	1,339,779,794	29,118,346,767

※本邦外における設定及び解約の実績はありません。



運用実績 (2024年10月31日現在)

■ 基準価額・純資産の推移 (日次)

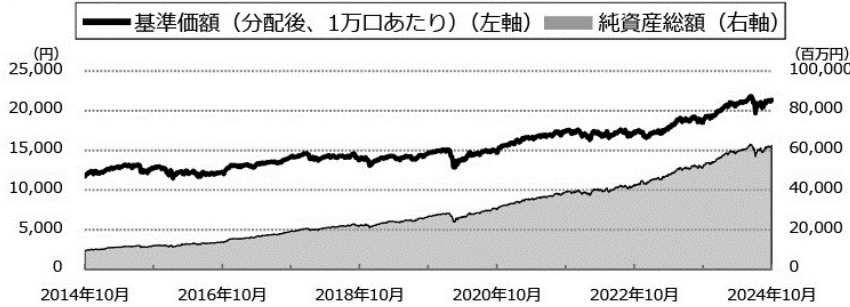

■ 分配の推移

(1万口あたり、課税前)

2024年4月	5 円
2023年3月	5 円
2022年3月	5 円
2021年3月	5 円
2020年3月	5 円
設定来累計	55 円

■ 主要な資産の状況

銘柄別投資比率 (上位)

順位	銘柄	投資比率 (%)
1	国内債券NOMURA-BPI総合 マザーファンド	39.1
2	国内株式マザーファンド	29.9
3	外国株式MSCI-KOKUSAIマザーファンド	20.9
4	外国債券マザーファンド	10.0

実質的な銘柄別投資比率 (上位)

・「国内株式マザーファンド」を通じての投資銘柄

順位	銘柄	業種	投資比率 (%)
1	トヨタ自動車	輸送用機器	1.1
2	三菱UFJフィナンシャル・グループ	銀行業	0.8
3	日立製作所	電気機器	0.8
4	ソニーグループ	電気機器	0.7
5	リクルートホールディングス	サービス業	0.6

・「外国株式MSCI-KOKUSAIマザーファンド」を通じての投資銘柄

順位	銘柄	業種	投資比率 (%)
1	NVIDIA CORP	半導体・半導体製造装置	1.1
2	APPLE INC	コンピュータ・周辺機器	1.0
3	MICROSOFT CORP	ソフトウェア	1.0
4	AMAZON.COM INC	大規模小売り	0.6
5	META PLATFORMS INC-CLASS A	インタラクティブ・メディアおよびサービス	0.4

・「国内債券NOMURA-BPI総合 マザーファンド」を通じての投資銘柄

順位	銘柄	種類	投資比率 (%)
1	国庫債券 利付 (10年) 第370回	国債証券	0.8
2	国庫債券 利付 (2年) 第455回	国債証券	0.6
3	国庫債券 利付 (10年) 第371回	国債証券	0.6
4	国庫債券 利付 (5年) 第163回	国債証券	0.6
5	国庫債券 利付 (5年) 第157回	国債証券	0.5

・「外国債券マザーファンド」を通じての投資銘柄

順位	銘柄	種類	投資比率 (%)
1	CHINA GOVERNMENT BOND	国債証券	0.1
2	US TREASURY N/B	国債証券	0.1
3	US TREASURY N/B	国債証券	0.1
4	US TREASURY N/B	国債証券	0.1
5	US TREASURY N/B	国債証券	0.1

■ 年間収益率の推移 (暦年ベース)

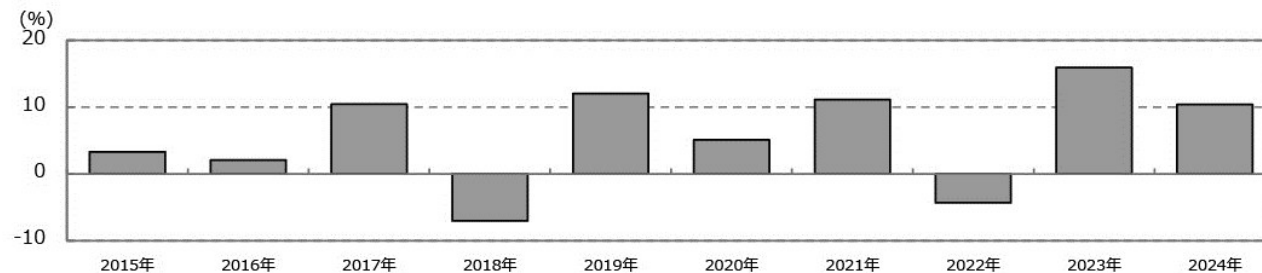

- ・ファンドの年間収益率は税引前分配金を再投資して算出。
- ・2024年は年初から運用実績作成基準日までの収益率。

●ファンドの運用実績はあくまで過去の実績であり、将来の運用成果を約束するものではありません。●ファンドの運用状況は、別途、委託会社ホームページで開示している場合があります。

第2【管理及び運営】

1【申込（販売）手続等】

(1) 受益権の募集

申込期間中の各営業日に受益権の募集が行なわれます。

(2) 申込締切時間

原則、午後3時30分までに取得申込みが行なわれかつ当該取得申込みの受け付けにかかる販売会社所定の事務手続きが完了したものを当日の申込み分とします。

（販売会社によっては上記と異なる場合があります。詳しくは販売会社にお問い合わせください。）

(3) 販売単位

1円以上1円単位（当初元本1口＝1円）とします。

(4) 販売価額

取得申込日の翌営業日の基準価額とします。

(5) 申込代金の支払い

取得申込日の翌々営業日までに申込金額を申込みの販売会社に支払うものとします。なお、販売会社が別に定める所定の方法により、上記の期日以前に取得申込代金をお支払いいただく場合があります。

(6) 申込受け付けの中止および取り消し

金融商品取引所（金融商品取引法第2条第16項に規定する金融商品取引所および金融商品取引法第2条第8項第3号ロに規定する外国金融商品市場をいいます。以下同じ。なお、金融商品取引所を単に「取引所」という場合があります。取引所のうち、有価証券の売買または金融商品取引法第28条第8項第3号もしくは同項第5号の取引を行なう市場ないしは当該市場を開設するものを「証券取引所」という場合があります。）における取引の停止、外国為替取引の停止、決済機能の停止その他やむを得ない事情があるときは、信託約款の規定に従い、委託者の判断でファンドの受益権の取得申込みの受け付けを中止すること、および既に受け付けた取得申込みの受け付けを取り消す場合があります。

(7) 申込手続等に関する照会先

ファンドの申込（販売）手続等についてご不明な点がある場合には、下記の照会先までお問い合わせ下さい。

野村アセットマネジメント株式会社

サポートダイヤル 0120-753104（フリーダイヤル）

<受付時間> 営業日の午前9時～午後5時

インターネットホームページ <https://www.nomura-am.co.jp/>

※購入のお申込みの方法ならびに単位等について、販売会社によっては上記と異なる場合があります。詳しくは販売会社にお問い合わせください。

2 【換金（解約）手続等】

(1) 解約の請求

受益者が一部解約の実行の請求をするときは、販売会社に対し、振替受益権をもって行なうものとします。

(2) 解約請求の締切時間

一部解約の実行の請求の受け付けについては、原則、午後 3 時 30 分までに解約請求の申込みが行われ、かつ、その解約請求の申込みの受け付けにかかる販売会社所定の事務手続が完了したものを当日の申込み分とします。（販売会社によっては上記と異なる場合があります。詳しくは販売会社にお問い合わせください。）

(3) 換金単位

1 口単位をもって一部解約の実行を請求することができます。

(4) 換金価額

解約申込みの受付日の翌営業日の基準価額となります。

(5) 換金制限

信託財産の資金管理を円滑に行なうため、大口換金には制限を設ける場合があります。

(6) 換金代金の支払い

原則として一部解約の実行の請求日から起算して 5 営業日目から販売会社において支払います。

(7) 解約請求の受け付けの中止および取り消し

金融商品取引所における取引の停止、外国為替取引の停止、決済機能の停止その他やむを得ない事情があるときは、信託約款の規定に従い、委託者の判断で一部解約の実行の請求の受け付けを中止すること、および既に受付けた一部解約の実行の請求の受け付けを取り消す場合があります。

また、一部解約の実行の請求の受け付けが中止された場合には、受益者は当該受け付け中止以前に行なった当日の一部解約の実行の請求を撤回できます。ただし、受益者がその一部解約の実行の請求を撤回しない場合には、当該証券の一部解約の価額は、当該受け付け中止を解除した後の最初の基準価額の計算日に一部解約の実行の請求を受付けたものとします。

(8) 換金手続等に関する照会先

ファンドの換金（解約）手続等についてご不明な点がある場合には、下記の照会先までお問い合わせ下さい。

野村アセットマネジメント株式会社

サポートダイヤル 0120-753104(フリーダイヤル)

<受付時間> 営業日の午前 9 時～午後 5 時

インターネットホームページ <https://www.nomura-am.co.jp/>

※換金のお申込みの方法ならびに単位等について、販売会社によっては上記と異なる場合があります。詳しくは販売会社にお問い合わせください。

3 【資産管理等の概要】

(1) 【資産の評価】

<基準価額の計算方法>

基準価額とは、計算日において、信託財産に属する資産(受入担保金代用有価証券を除きます。)を法令および一般社団法人投資信託協会規則にしたがって時価または一部償却原価法*により評価して得た信託財産の資産総額から負債総額を控除した金額(「純資産総額」といいます。)を、計算日における受益権口数で除して得た額をいいます。なお、ファンドにおいては1万口当りの価額で表示されます。

* 一部償却原価法とは、残存期間1年以内の公社債等について適用するアキュムレーションまたはアモチゼーションによる評価をいいます。

ファンドの主な投資対象の評価方法は以下の通りです。

対象	評価方法
株式	原則として、基準価額計算日* ¹ の金融商品取引所の最終相場で評価します。
公社債等	原則として、基準価額計算日* ¹ における以下のいずれかの価額で評価します。* ² ① 日本証券業協会が発表する売買参考統計値(平均値) ② 金融商品取引業者、銀行等の提示する価額(売気配相場を除く) ③ 価格情報会社の提供する価額
外貨建資産	原則として、基準価額計算日の対顧客相場の仲値で円換算を行いません。

※1 外国で取引されているものについては、原則として、基準価額計算日の前日とします。

※2 残存期間1年以内の公社債等については、一部償却原価法(アキュムレーションまたはアモチゼーション)による評価を適用することができます。

ファンドの基準価額については下記の照会先までお問い合わせ下さい。

野村アセットマネジメント株式会社

サポートダイヤル 0120-753104 (フリーダイヤル)

<受付時間> 営業日の午前9時～午後5時

インターネットホームページ <https://www.nomura-am.co.jp/>

(2) 【保管】

ファンドの受益権の帰属は、振替機関等の振替口座簿に記載または記録されることにより定まり、受益証券を発行しませんので、受益証券の保管に関する該当事項はありません。

(3) 【信託期間】

無期限とします(2007年9月27日設定)。

(4) 【計算期間】

原則として、毎年4月1日から翌年3月31日までとします。

なお、各計算期間終了日に該当する日(以下「該当日」といいます。)が休業日のとき、各計算期間終了日は

該当日の翌営業日とし、その翌日より次の計算期間が開始されるものとします。ただし、最終計算期間の終了日は、信託期間の終了日とします。

(5) 【その他】

(a) ファンドの繰上償還条項

委託者は、信託期間中において、やむを得ない事情が発生したとき等は、受託者と合意のうえ、この信託契約を解約し、信託を終了させることができます。この場合において、委託者は、あらかじめ、解約しようとする旨を監督官庁に届け出ます。

(b) 信託期間の終了

- (i) 委託者は、上記「(a)ファンドの繰上償還条項」にしたがい信託を終了させる場合は、あらかじめ、解約しようとする旨を公告し、かつ、その旨を記載した書面をこの信託契約に係る知られたる受益者に対して交付します。ただし、この信託契約に係るすべての受益者に対して書面を交付したときは、原則として、公告を行いません。
- (ii) 上記(i)の公告および書面には、受益者で異議のある者は一定の期間内に委託者に対して異議を述べるべき旨を付記します。なお、一定の期間は一月を下らないものとします。
- (iii) 上記(ii)の一定の期間内に異議を述べた受益者の受益権の口数が受益権の総口数の二分の一を超えるとときは、上記(a)の信託契約の解約をしません。
- (iv) 委託者は、この信託契約の解約をしないこととしたときは、解約しない旨およびその理由を公告し、かつ、これらの事項を記載した書面をこの信託契約に係る知られたる受益者に対して交付します。ただし、この信託契約に係るすべての受益者に対して書面を交付したときは、原則として、公告を行いません。
- (v) 上記(ii)から(iv)までの規定は、信託財産の状態に照らし、真にやむを得ない事情が生じている場合であって、上記(ii)の一定の期間が一月を下らずにその公告および書面の交付を行なうことが困難な場合には適用しません。
- (vi) 委託者は、監督官庁よりこの信託契約の解約の命令を受けたときは、その命令にしたがい、信託契約を解約し信託を終了させます。
- (vii) 委託者が監督官庁より登録の取消を受けたとき、解散したときまたは業務を廃止したときは、委託者は、この信託契約を解約し、信託を終了させます。ただし、監督官庁がこの信託契約に関する委託者の業務を他の委託者に引き継ぐことを命じたときは、この信託は、下記「(d)信託約款の変更(iv)」に該当する場合を除き、当該委託者と受託者との間において存続します。
- (viii) 受託者が委託者の承諾を受けてその任務を辞任する場合、または、委託者または受益者が裁判所に受託者の解任を請求し裁判所が受託者を解任した場合、委託者が新受託者を選任できないときは、委託者はこの信託契約を解約し、信託を終了させます。

(c) 運用報告書

委託者は、ファンドの決算時および償還時に交付運用報告書を作成し、知られたる受益者に対して交付します。

(d) 信託約款の変更

- (i) 委託者は、受託者と合意のうえ、この信託約款を変更することができるものとし、あらかじめ、変更しようとする旨およびその内容を監督官庁に届け出ます。
- (ii) 委託者は、上記(i)の変更事項のうち、その内容が重大なものについて、あらかじめ、変更しようとする旨およびその内容を公告し、かつ、これらの事項を記載した書面をこの信託約款に係る知られたる受益者に対して交付します。ただし、この信託約款に係るすべての受益者に対して書面を交付したときは、原則として、公告を行いません。

(iii) 上記(ii)の公告および書面には、受益者で異議のある者は一定の期間内に委託者に対して異議を述べるべき旨を付記します。なお、一定の期間は一月を下らないものとします。

(iv) 上記(iii)の一定の期間内に異議を述べた受益者の受益権の口数が受益権の総口数の二分の一を超えるときは、上記(i)の信託約款の変更をしません。

(v) 委託者は、当該信託約款の変更をしないこととしたときは、変更しない旨およびその理由を公告し、かつ、これらの事項を記載した書面を知られたる受益者に対して交付します。ただし、全ての受益者に対して書面を交付したときは、原則として、公告を行いません。

(vi) 委託者は、監督官庁の命令に基づいてこの信託約款を変更しようとするときは、上記(i)から(v)までの規定にしたがいます。

(e) 公告

委託者が受益者に対してする公告は、電子公告の方法により行ない、次のアドレスに掲載します。

<https://www.nomura-am.co.jp/>

なお、電子公告による公告をすることができない事故その他やむを得ない事由が生じた場合の公告は、日本経済新聞に掲載します。

(f) 反対者の買取請求権

ファンドの信託契約の解約または信託約款の変更を行なう場合において、一定の期間内に委託者に対して異議を述べた受益者は、受託者に対し、自己に帰属する受益権を、信託財産をもって買取すべき旨を請求することができます。この買取請求権の内容および買取請求の手續に関する事項は、前述の「(b) 信託期間の終了」(i)または「(d) 信託約款の変更」(ii)に規定する公告または書面に付記します。

(g) 関係法人との契約の更新に関する手續

委託者と販売会社との間で締結する「募集・販売等に関する契約」は、契約終了の3ヵ月前までに当事者の一方から別段の意思表示のないときは、原則1年毎に自動的に更新されるものとします。

4 【受益者の権利等】

受益者の有する主な権利は次の通りです。

① 収益分配金に対する請求権

■収益分配金の支払い開始日■

自動けいぞく投資契約に基づいて、自動的に無手数料で再投資されます。この場合の受益権の価額は、各計算期間終了日(決算日)の基準価額とします。

なお、再投資により増加した受益権は、振替口座簿に記載または記録されます。

② 償還金に対する請求権

■償還金の支払い開始日■

償還金は、償還日において振替機関等の振替口座簿に記載または記録されている受益者(償還日以前において一部解約が行なわれた受益権にかかる受益者を除きます。また、当該償還日以前に設定された受益権で取得申込代金支払前のため販売会社の名義で記載または記録されている受益権については原則として取得申込者として)に、原則として償還日(償還日が休業日の場合は翌営業日)から起算して5営業日までに支払いを開始します。

■償還金請求権の失効■

受益者は、償還金を支払開始日から10年間支払請求しないと権利を失います。

③ 換金(解約)請求権

受益者は、一部解約の実行を請求することができます。詳しくは、前述の「2 換金(解約)手続等」をご参照下さい。

第3【ファンドの経理状況】

(1)当ファンドの財務諸表は、「財務諸表等の用語、様式及び作成方法に関する規則」(昭和38年大蔵省令第59号)(以下「財務諸表等規則」という。)ならびに同規則第2条の2の規定により、「投資信託財産の計算に関する規則」(平成12年総理府令第133号)(以下「投資信託財産計算規則」という。)に基づいて作成しております。なお、財務諸表に記載している金額は、円単位で表示しております。

(2)当ファンドは、金融商品取引法第193条の2第1項の規定に基づき、第17期計算期間(2023年4月1日から2024年4月1日まで)の財務諸表について、EY新日本有限責任監査法人による監査を受けております。

独立監査人の監査報告書

2024年6月7日

野村アセットマネジメント株式会社

取締役会 御 中

EY 新日本有限責任監査法人

東京事務所

指定有限責任社員 公認会計士 湯原 尚
業務執行社員

監査意見

当監査法人は、金融商品取引法第193条の2第1項の規定に基づく監査証明を行うため、「ファンドの経理状況」に掲げられているマイバランス DC50 の2023年4月1日から2024年4月1日までの計算期間の財務諸表、すなわち、貸借対照表、損益及び剰余金計算書、注記表並びに附属明細表について監査を行った。

当監査法人は、上記の財務諸表が、我が国において一般に公正妥当と認められる企業会計の基準に準拠して、マイバランス DC50 の2024年4月1日現在の信託財産の状態及び同日をもって終了する計算期間の損益の状況を、全ての重要な点において適正に表示しているものと認める。

監査意見の根拠

当監査法人は、我が国において一般に公正妥当と認められる監査の基準に準拠して監査を行った。監査の基準における当監査法人の責任は、「財務諸表監査における監査人の責任」に記載されている。当監査法人は、我が国における職業倫理に関する規定に従って、野村アセットマネジメント株式会社及びファンドから独立しており、また、監査人としてのその他の倫理上の責任を果たしている。当監査法人は、意見表明の基礎となる十分かつ適切な監査証拠を入手したと判断している。

その他の記載内容

その他の記載内容は、有価証券報告書及び有価証券届出書（訂正有価証券届出書を含む。）に含まれる情報のうち、財務諸表及びその監査報告書以外の情報である。経営者の責任は、その他の記載内容を作成し開示することにある。

当監査法人の財務諸表に対する監査意見の対象にはその他の記載内容は含まれておらず、当監査法人はその他の記載内容に対して意見を表明するものではない。

財務諸表監査における当監査法人の責任は、その他の記載内容を通読し、通読の過程において、その他の記載内容と財務諸表又は当監査法人が監査の過程で得た知識との間に重要な相違があるかどうか検討すること、また、そのような重要な相違以外にその他の記載内容に重要な誤りの兆候があるかどうか注意を払うことにある。

当監査法人は、実施した作業に基づき、その他の記載内容に重要な誤りがあると判断した場合には、その事実を報告することが求められている。

その他の記載内容に関して、当監査法人が報告すべき事項はない。

財務諸表に対する経営者の責任

経営者の責任は、我が国において一般に公正妥当と認められる企業会計の基準に準拠して財務諸表を作成し適正に表示することにある。これには、不正又は誤謬による重要な虚偽表示のない財務諸表を作成し適正に表示するために経営者が必要と判断した内部統制を整備及び運用することが含まれる。

財務諸表を作成するに当たり、経営者は、継続企業の前提に基づき財務諸表を作成することが適切であるかどうかを評価し、我が国において一般に公正妥当と認められる企業会計の基準に基づいて継続企業に関する事項を開示する必要がある場合には当該事項を開示する責任がある。

財務諸表監査における監査人の責任

監査人の責任は、監査人が実施した監査に基づいて、全体としての財務諸表に不正又は誤謬による重要な虚偽表示がないかどうかについて合理的な保証を得て、監査報告書において独立の立場から財務諸表に対する意見を表明することにある。虚偽表示は、不正又は誤謬により発生する可能性があり、個別に又は集計すると、財務諸表の利用者の意思決定に影響を与えると合理的に見込まれる場合に、重要性があると判断される。

監査人は、我が国において一般に公正妥当と認められる監査の基準に従って、監査の過程を通じて、職業的専門家としての判断を行い、職業的懐疑心を保持して以下を実施する。

- ・ 不正又は誤謬による重要な虚偽表示リスクを識別し、評価する。また、重要な虚偽表示リスクに対応した監査手続を立案し、実施する。監査手続の選択及び適用は監査人の判断による。さらに、意見表明の基礎となる十分かつ適切な監査証拠を入手する。
- ・ 財務諸表監査の目的は、内部統制の有効性について意見表明するためのものではないが、監査人は、リスク評価の実施に際して、状況に応じた適切な監査手続を立案するために、監査に関連する内部統制を検討する。
- ・ 経営者が採用した会計方針及びその適用方法の適切性、並びに経営者によって行われた会計上の見積りの合理性及び関連する注記事項の妥当性を評価する。
- ・ 経営者が継続企業を前提として財務諸表を作成することが適切であるかどうか、また、入手した監査証拠に基づき、継続企業の前提に重要な疑義を生じさせるような事象又は状況に関して重要な不確実性が認められるかどうか結論付ける。継続企業の前提に関する重要な不確実性が認められる場合は、監査報告書において財務諸表の注記事項に注意を喚起すること、又は重要な不確実性に関する財務諸表の注記事項が適切でない場合は、財務諸表に対して除外事項付意見を表明することが求められている。監査人の結論は、監査報告書日までに入手した監査証拠に基づいているが、将来の事象や状況により、ファンデは継続企業として存続できなくなる可能性がある。
- ・ 財務諸表の表示及び注記事項が、我が国において一般に公正妥当と認められる企業会計の基準に準拠しているかどうかとともに、関連する注記事項を含めた財務諸表の表示、構成及び内容、並びに財務諸表が基礎となる取引や会計事象を適正に表示しているかどうかを評価する。

監査人は、経営者に対して、計画した監査の範囲とその実施時期、監査の実施過程で識別した内部統制の重要な不備を含む監査上の重要な発見事項、及び監査の基準で求められているその他の事項について報告を行う。

利害関係

野村アセットマネジメント株式会社及びファンデと当監査法人又は業務執行社員との間には、公認会計士法の規定により記載すべき利害関係はない。

以 上

(注) 1. 上記の監査報告書の原本は当社が別途保管しております。

2. XBRL データは監査の対象には含まれていません。

1 【財務諸表】

【マイバランスDC50】

(1) 【貸借対照表】

(単位：円)

	第16期 (2023年3月31日現在)	第17期 (2024年4月1日現在)
資産の部		
流動資産		
コール・ローン	81,602,085	98,123,779
親投資信託受益証券	46,658,484,574	59,431,106,465
未収入金	-	9,591,086
未収利息	-	202
流動資産合計	46,740,086,659	59,538,821,532
資産合計	46,740,086,659	59,538,821,532
負債の部		
流動負債		
未払収益分配金	13,328,267	14,212,569
未払解約金	9,885,480	22,216,259
未払受託者報酬	4,811,658	6,014,239
未払委託者報酬	28,869,895	36,085,384
未払利息	61	-
その他未払費用	721,684	902,078
流動負債合計	57,617,045	79,430,529
負債合計	57,617,045	79,430,529
純資産の部		
元本等		
元本	26,656,535,055	28,425,138,939
剰余金		
期末剰余金又は期末欠損金(△)	20,025,934,559	31,034,252,064
(分配準備積立金)	8,663,858,152	16,613,693,349
元本等合計	46,682,469,614	59,459,391,003
純資産合計	46,682,469,614	59,459,391,003
負債純資産合計	46,740,086,659	59,538,821,532

(2) 【損益及び剰余金計算書】

(単位：円)

	第16期 自 2022年4月1日 至 2023年3月31日	第17期 自 2023年4月1日 至 2024年4月1日
営業収益		
受取利息	-	2,554
有価証券売買等損益	496,460,103	9,473,851,977
営業収益合計	496,460,103	9,473,854,531
営業費用		

支払利息	14,015	22,071
受託者報酬	9,292,195	11,554,257
委託者報酬	55,753,082	69,325,411
その他費用	1,393,702	1,733,017
営業費用合計	66,452,994	82,634,756
営業利益又は営業損失(△)	430,007,109	9,391,219,775
経常利益又は経常損失(△)	430,007,109	9,391,219,775
当期純利益又は当期純損失(△)	430,007,109	9,391,219,775
一部解約に伴う当期純利益金額の分配額又は一部解約に伴う当期純損失金額の分配額(△)	△45,062,747	425,195,406
期首剰余金又は期首欠損金(△)	17,173,380,005	20,025,934,559
剰余金増加額又は欠損金減少額	3,812,520,720	4,164,041,275
当期追加信託に伴う剰余金増加額又は欠損金減少額	3,812,520,720	4,164,041,275
剰余金減少額又は欠損金増加額	1,421,707,755	2,107,535,570
当期一部解約に伴う剰余金減少額又は欠損金増加額	1,421,707,755	2,107,535,570
分配金	13,328,267	14,212,569
期末剰余金又は期末欠損金(△)	20,025,934,559	31,034,252,064

(3)【注記表】

(重要な会計方針に係る事項に関する注記)

1. 運用資産の評価基準及び評価方法	親投資信託受益証券 基準価額で評価しております。
2. 費用・収益の計上基準	有価証券売買等損益 約定日基準で計上しております。
3. 金融商品の時価等に関する事項の補足説明	金融商品の時価の算定においては一定の前提条件等を採用しているため、異なる前提条件等によった場合、当該価額が異なることもあります。
4. その他	当ファンドの計算期間は、信託約款の規定により、2023年4月1日から2024年4月1日までとなっております。

(重要な会計上の見積りに関する注記)

該当事項はありません。

(貸借対照表に関する注記)

第16期 2023年3月31日現在	第17期 2024年4月1日現在
1. 計算期間の末日における受益権の総数 26,656,535,055口	1. 計算期間の末日における受益権の総数 28,425,138,939口
2. 計算期間の末日における1単位当たりの純資産の額 1口当たり純資産額 1.7513円 (10,000口当たり純資産額) (17,513円)	2. 計算期間の末日における1単位当たりの純資産の額 1口当たり純資産額 2.0918円 (10,000口当たり純資産額) (20,918円)

(損益及び剰余金計算書に関する注記)

第16期 自2022年4月1日 至2023年3月31日	第17期 自2023年4月1日 至2024年4月1日																																										
1. 分配金の計算過程	1. 分配金の計算過程																																										
<table border="1"> <thead> <tr> <th>項目</th> <th></th> <th></th> </tr> </thead> <tbody> <tr> <td>費用控除後の配当等収益額</td> <td>A</td> <td>663,404,909円</td> </tr> <tr> <td>費用控除後・繰越欠損金補填後の有価証券売買等損益額</td> <td>B</td> <td>0円</td> </tr> <tr> <td>収益調整金額</td> <td>C</td> <td>15,811,424,875円</td> </tr> <tr> <td>分配準備積立金額</td> <td>D</td> <td>8,013,781,510円</td> </tr> <tr> <td>当ファンドの分配対象収益額</td> <td>E=A+B+C+D</td> <td>24,488,611,294円</td> </tr> <tr> <td>当ファンドの期末残存口数</td> <td>F</td> <td>26,656,535,055口</td> </tr> </tbody> </table>	項目			費用控除後の配当等収益額	A	663,404,909円	費用控除後・繰越欠損金補填後の有価証券売買等損益額	B	0円	収益調整金額	C	15,811,424,875円	分配準備積立金額	D	8,013,781,510円	当ファンドの分配対象収益額	E=A+B+C+D	24,488,611,294円	当ファンドの期末残存口数	F	26,656,535,055口	<table border="1"> <thead> <tr> <th>項目</th> <th></th> <th></th> </tr> </thead> <tbody> <tr> <td>費用控除後の配当等収益額</td> <td>A</td> <td>1,079,696,007円</td> </tr> <tr> <td>費用控除後・繰越欠損金補填後の有価証券売買等損益額</td> <td>B</td> <td>7,716,073,285円</td> </tr> <tr> <td>収益調整金額</td> <td>C</td> <td>18,282,648,223円</td> </tr> <tr> <td>分配準備積立金額</td> <td>D</td> <td>7,832,136,626円</td> </tr> <tr> <td>当ファンドの分配対象収益額</td> <td>E=A+B+C+D</td> <td>34,910,554,141円</td> </tr> <tr> <td>当ファンドの期末残存口数</td> <td>F</td> <td>28,425,138,939口</td> </tr> </tbody> </table>	項目			費用控除後の配当等収益額	A	1,079,696,007円	費用控除後・繰越欠損金補填後の有価証券売買等損益額	B	7,716,073,285円	収益調整金額	C	18,282,648,223円	分配準備積立金額	D	7,832,136,626円	当ファンドの分配対象収益額	E=A+B+C+D	34,910,554,141円	当ファンドの期末残存口数	F	28,425,138,939口
項目																																											
費用控除後の配当等収益額	A	663,404,909円																																									
費用控除後・繰越欠損金補填後の有価証券売買等損益額	B	0円																																									
収益調整金額	C	15,811,424,875円																																									
分配準備積立金額	D	8,013,781,510円																																									
当ファンドの分配対象収益額	E=A+B+C+D	24,488,611,294円																																									
当ファンドの期末残存口数	F	26,656,535,055口																																									
項目																																											
費用控除後の配当等収益額	A	1,079,696,007円																																									
費用控除後・繰越欠損金補填後の有価証券売買等損益額	B	7,716,073,285円																																									
収益調整金額	C	18,282,648,223円																																									
分配準備積立金額	D	7,832,136,626円																																									
当ファンドの分配対象収益額	E=A+B+C+D	34,910,554,141円																																									
当ファンドの期末残存口数	F	28,425,138,939口																																									

10,000口当たり収益分配対象額	$G=E/F \times 10,000$	9,186円
10,000口当たり分配金額	H	5円
収益分配金金額	$I=F \times H/10,000$	13,328,267円

10,000口当たり収益分配対象額	$G=E/F \times 10,000$	12,281円
10,000口当たり分配金額	H	5円
収益分配金金額	$I=F \times H/10,000$	14,212,569円

(金融商品に関する注記)

(1) 金融商品の状況に関する事項

第16期 自 2022年4月1日 至 2023年3月31日	第17期 自 2023年4月1日 至 2024年4月1日
<p>1. 金融商品に対する取組方針</p> <p>当ファンドは、投資信託及び投資法人に関する法律第2条第4項に定める証券投資信託であり、信託約款に規定する運用の基本方針に従い、有価証券等の金融商品に対して投資として運用することを目的としております。</p> <p>2. 金融商品の内容及びその金融商品に係るリスク</p> <p>当ファンドが保有する金融商品の種類は、有価証券、コール・ローン等の金銭債権及び金銭債務であります。</p> <p>当ファンドが保有する有価証券の詳細は、(その他の注記)の2 有価証券関係に記載しております。</p> <p>これらは、株価変動リスク、為替変動リスク、金利変動リスクなどの市場リスク、信用リスク及び流動性リスクにさらされております。</p> <p>3. 金融商品に係るリスク管理体制</p> <p>委託会社においては、独立した投資リスク管理に関する委員会を設け、パフォーマンスの考査及び運用リスクの管理を行っております。</p> <p>○市場リスクの管理</p> <p>市場リスクに関しては、資産配分等の状況を常時、分析・把握し、投資方針に沿っているか等の管理を行っております。</p> <p>○信用リスクの管理</p> <p>信用リスクに関しては、発行体や取引先の財務状況等に関する情報収集・分析を常時、継続し、格付等の信用度に応じた組入制限等の管理を行っております。</p> <p>○流動性リスクの管理</p> <p>流動性リスクに関しては、必要に応じて市場流動性の状況を把握し、取引量や組入比率等の管理を行っております。</p>	<p>1. 金融商品に対する取組方針</p> <p>同左</p> <p>2. 金融商品の内容及びその金融商品に係るリスク</p> <p>同左</p> <p>3. 金融商品に係るリスク管理体制</p> <p>同左</p>

(2) 金融商品の時価等に関する事項

第16期 2023年3月31日現在	第17期 2024年4月1日現在
<p>1. 貸借対照表計上額、時価及び差額</p> <p>貸借対照表上の金融商品は原則としてすべて時価で評価しているため、貸借対照表計上額と時価との差額はありません。</p> <p>2. 時価の算定方法</p> <p>親投資信託受益証券 (重要な会計方針に係る事項に関する注記)に記載しております。</p> <p>コール・ローン等の金銭債権及び金銭債務 これらの科目は短期間で決済されるため、帳簿価額は時価と近似していることから、当該帳簿価額を時価としております。</p>	<p>1. 貸借対照表計上額、時価及び差額</p> <p>同左</p> <p>2. 時価の算定方法</p> <p>同左</p>

(関連当事者との取引に関する注記)

第16期 自 2022年4月1日 至 2023年3月31日	第17期 自 2023年4月1日 至 2024年4月1日
<p>市場価格その他当該取引に係る公正な価格を勘案して、一般の取引条件と異なる関連当事者との取引は行なわれていないため、該当事項はございません。</p>	<p>同左</p>

(その他の注記)

1 元本の移動

	第16期 自 2022年4月1日 至 2023年3月31日	第17期 自 2023年4月1日 至 2024年4月1日
期首元本額	23,237,445,894円	26,656,535,055円
期中追加設定元本額	5,349,410,181円	4,539,469,137円
期中一部解約元本額	1,930,321,020円	2,770,865,253円

2 有価証券関係

売買目的有価証券

種類	第16期 自 2022年4月1日 至 2023年3月31日	第17期 自 2023年4月1日 至 2024年4月1日
	損益に含まれた評価差額 (円)	損益に含まれた評価差額 (円)
親投資信託受益証券	507,883,526	8,792,037,953
合計	507,883,526	8,792,037,953

3 デリバティブ取引関係

該当事項はありません。

(4) 【附属明細表】

第1 有価証券明細表

(1) 株式(2024年4月1日現在)

該当事項はありません。

(2) 株式以外の有価証券(2024年4月1日現在)

(単位:円)

種類	通貨	銘柄	券面総額	評価額	備考
親投資信託受益証券	日本円	国内株式マザーファンド	5,806,920,102	17,777,885,892	
		外国債券マザーファンド	2,008,312,587	5,909,258,955	
		外国株式MSCI-KOKUSAIマザーファンド	1,791,487,050	12,110,094,160	
		国内債券NOMURA-BPI総合マザーファンド	18,791,339,317	23,633,867,458	
	小計		銘柄数: 4 組入時価比率: 100.0%	28,398,059,056	59,431,106,465 100.0%
合計				59,431,106,465	

(注1) 投資信託受益証券、投資証券及び親投資信託受益証券における券面総額の数値は、証券数を表示しております。

(注2) 比率は左より組入時価の純資産に対する比率、及び各小計欄の合計金額に対する比率であります。

第2 デリバティブ取引及び為替予約取引の契約額等及び時価の状況表

該当事項はありません。

(参考)

当ファンドは「国内株式マザーファンド」、「外国株式MSCI-KOKUSAIマザーファンド」、「国内債券NOMURA-BPI総合マザーファンド」および「外国債券マザーファンド」受益証券を主要投資対象としており、貸借対照表の資産の部に計上された親投資信託受益証券は、すべて同親投資信託の受益証券です。

なお、以下に記載した状況は監査の対象外となっております。

貸借対照表

(単位：円)

(2024年4月1日現在)

資産の部	
流動資産	
コール・ローン	33,355,103,983
株式	679,280,321,950
派生商品評価勘定	161,612,705
未収入金	207,326,546
未収配当金	6,553,440,877
未収利息	68,665
その他未収収益	98,268,439
差入委託証拠金	562,483,135
流動資産合計	720,218,626,300
資産合計	720,218,626,300
負債の部	
流動負債	
派生商品評価勘定	151,864,960
未払解約金	210,836,709
未払利息	448,890
有価証券貸借取引受入金	23,665,782,653
流動負債合計	24,028,933,212
負債合計	24,028,933,212
純資産の部	
元本等	
元本	227,403,247,966
剰余金	
期末剰余金又は期末欠損金(△)	468,786,445,122
元本等合計	696,189,693,088
純資産合計	696,189,693,088
負債純資産合計	720,218,626,300

注記表

(重要な会計方針に係る事項に関する注記)

1. 運用資産の評価基準及び評価方法	株式 原則として時価で評価しております。 時価評価にあたっては、市場価格のある有価証券についてはその最終相場(計算日に最終相場のない場合には、直近の日の最終相場)で評価しております。 先物取引 取引所の発表する計算日の清算値段を用いております。
2. 費用・収益の計上基準	受取配当金 原則として配当落ち日において、確定配当金額又は予想配当金額を計上しております。 投資信託受益証券については、原則として収益分配金落ち日において、当該収益分配金額を計上しております。 有価証券売買等損益 約定日基準で計上しております。

3. 金融商品の時価等に関する事項の補足説明	派生商品取引等損益 約定日基準で計上しております。 金融商品の時価の算定においては一定の前提条件等を採用しているため、異なる前提条件等によった場合、当該価額が異なることもあります。 また、デリバティブ取引に関する契約額等は、あくまでもデリバティブ取引における名目的な契約額または計算上の想定元本であり、当該金額自体がデリバティブ取引の市場リスクの大きさを示すものではありません。
------------------------	--

(重要な会計上の見積りに関する注記)
 該当事項はありません。

(貸借対照表に関する注記)

2024年4月1日現在	
1. 計算期間の末日における1単位当たりの純資産の額	
1口当たり純資産額	3.0615円
(10,000口当たり純資産額)	(30,615円)
2. 有価証券の消費貸借契約により貸し付けた有価証券	
	22,481,984,400円

(金融商品に関する注記)

(1) 金融商品の状況に関する事項

自 2023年4月1日 至 2024年4月1日
<p>1. 金融商品に対する取組方針</p> <p>当ファンドは、投資信託及び投資法人に関する法律第2条第4項に定める証券投資信託であり、信託約款に規定する運用の基本方針に従い、有価証券等の金融商品に対して投資として運用することを目的としております。</p> <p>2. 金融商品の内容及びその金融商品に係るリスク</p> <p>当ファンドが保有する金融商品の種類は、有価証券、デリバティブ取引、コール・ローン等の金銭債権及び金銭債務であります。</p> <p>当ファンドが保有する有価証券の詳細は、附属明細表に記載しております。</p> <p>これらは、株価変動リスクなどの市場リスク、信用リスク及び流動性リスクにさらされております。</p> <p>当ファンドは、信託財産に属する資産の価格変動リスクの低減を目的として、株価指数先物取引を行っております。</p> <p>3. 金融商品に係るリスク管理体制</p> <p>委託会社においては、独立した投資リスク管理に関する委員会を設け、パフォーマンスの考査及び運用リスクの管理を行っております。</p> <p>○市場リスクの管理</p> <p>市場リスクに関しては、資産配分等の状況を常時、分析・把握し、投資方針に沿っているか等の管理を行っております。</p> <p>○信用リスクの管理</p> <p>信用リスクに関しては、発行体や取引先の財務状況等に関する情報収集・分析を常時、継続し、格付等の信用度に応じた組入制限等の管理を行っております。</p> <p>○流動性リスクの管理</p> <p>流動性リスクに関しては、必要に応じて市場流動性の状況を把握し、取引量や組入比率等の管理を行っております。</p>

(2) 金融商品の時価等に関する事項

2024年4月1日現在	
1. 貸借対照表計上額、時価及び差額	
貸借対照表上の金融商品は原則としてすべて時価で評価しているため、貸借対照表計上額と時価との差額はありません。	
2. 時価の算定方法	
株式	
(重要な会計方針に係る事項に関する注記)に記載しております。	
派生商品評価勘定	
デリバティブ取引については、附属明細表に記載しております。	
コール・ローン等の金銭債権及び金銭債務	
これらの科目は短期間で決済されるため、帳簿価額は時価と近似していることから、当該帳簿価額を時価としております。	

(その他の注記)

元本の移動及び期末元本額の内訳

2024年4月1日現在	
期首	2023年4月1日
本報告書における開示対象ファンドの期首における当ファンドの元本額	223,340,788,512円

同期中における追加設定元本額	37,609,436,477円
同期中における一部解約元本額	33,546,977,023円
期末元本額	227,403,247,966円
期末元本額の内訳*	
バランスセレクト30	90,059,631円
バランスセレクト50	213,140,571円
バランスセレクト70	366,978,330円
野村世界6資産分散投信(安定コース)	1,561,300,635円
野村世界6資産分散投信(分配コース)	2,202,125,567円
野村世界6資産分散投信(成長コース)	10,659,427,580円
野村資産設計ファンド2015	23,451,810円
野村資産設計ファンド2020	26,079,778円
野村資産設計ファンド2025	40,367,140円
野村資産設計ファンド2030	69,783,795円
野村資産設計ファンド2035	70,570,440円
野村資産設計ファンド2040	127,180,886円
野村日本株インデックス(野村投資一任口座向け)	20,309,051,205円
のむらっぴ・ファンド(保守型)	1,478,757,288円
のむらっぴ・ファンド(普通型)	13,229,730,461円
のむらっぴ・ファンド(積極型)	7,204,724,818円
野村資産設計ファンド2045	29,851,350円
野村インデックスファンド・TOPIX	2,168,767,852円
マイ・ロード	1,807,629,553円
ネクストコア	21,714,209円
野村インデックスファンド・内外7資産バランス・為替ヘッジ型	945,955,196円
野村TOPIXインデックス(野村SMA・EW向け)	2,809,829,463円
野村世界6資産分散投信(配分変更コース)	1,008,003,256円
野村資産設計ファンド2050	32,239,407円
野村ターゲットデートファンド2016 2026-2028年目標型	7,413,568円
野村ターゲットデートファンド2016 2029-2031年目標型	4,954,595円
野村ターゲットデートファンド2016 2032-2034年目標型	4,293,548円
野村ターゲットデートファンド2016 2035-2037年目標型	4,242,795円
のむらっぴ・ファンド(やや保守型)	309,960,290円
のむらっぴ・ファンド(やや積極型)	1,220,923,043円
インデックス・ブレンド(タイプI)	3,616,259円
インデックス・ブレンド(タイプII)	3,414,001円
インデックス・ブレンド(タイプIII)	24,230,174円
インデックス・ブレンド(タイプIV)	10,874,045円
インデックス・ブレンド(タイプV)	36,429,110円
野村6資産均等バランス	4,268,098,018円
世界6資産分散ファンド	88,402,340円
野村資産設計ファンド2060	31,977,230円
はじめてのNISA・日本株式インデックス(TOPIX)	167,375,866円
ファンドラップ(ウエルス・スクエア)日本株式	3,518,832,219円
グローバル・インデックス・バランス25VA(適格機関投資家専用)	162,123,238円
グローバル・インデックス・バランス50VA(適格機関投資家専用)	98,098,756円
グローバル・インデックス・バランス40VA(適格機関投資家専用)	212,369,813円
グローバル・インデックス・バランス60VA(適格機関投資家専用)	100,836,280円
ワールド・インデックス・ファンドVA安定型(適格機関投資家専用)	1,504,700円
ワールド・インデックス・ファンドVAバランス型(適格機関投資家専用)	4,440,260円
ワールド・インデックス・ファンドVA積極型(適格機関投資家専用)	197,427円
野村インデックス・バランス60VA(適格機関投資家専用)	1,339,558,565円
野村ワールド・インデックス・バランス35VA(適格機関投資家専用)	487,367円
野村ワールド・インデックス・バランス50VA(適格機関投資家専用)	8,954,065円
野村・国内株式インデックスファンド・VAS(適格機関投資家専用)	23,189,813円
野村世界インデックス・バランス40VA(適格機関投資家専用)	7,260,088円
野村グローバル・インデックス・バランス25VA(適格機関投資家専用)	63,580,416円

野村グローバル・インデックス・バランス50VA (適格機関投資家専用)	116,248,773円
野村グローバル・インデックス・バランス75VA (適格機関投資家専用)	3,290,771,981円
野村世界バランス25VA (適格機関投資家専用)	22,555,408円
ノムラ日本株式インデックスファンドVA (適格機関投資家専用)	170,184,775円
ノムラFOFs用インデックスファンド・TOPIX (適格機関投資家専用)	3,910,032,904円
野村国内外マルチアセット (6資産) ファンド (適格機関投資家専用)	24,281,781円
野村国内外マルチアセット (6資産) オープン投信 (適格機関投資家専用)	94,071,766円
野村FOFs用・ターゲット・リターン・8資産バランス (2%コース向け) (適格機関投資家専用)	1,474,947円
バランスセレクト30 (確定拠出年金向け)	4,860,998円
バランスセレクト50 (確定拠出年金向け)	25,087,360円
バランスセレクト70 (確定拠出年金向け)	33,119,923円
国内債券・株式バランスファンド (確定拠出年金向け)	92,979,324円
マイバランス30 (確定拠出年金向け)	6,879,313,344円
マイバランス50 (確定拠出年金向け)	21,789,399,969円
マイバランス70 (確定拠出年金向け)	29,652,539,062円
野村国内株式インデックスファンド・TOPIX (確定拠出年金向け)	41,341,813,258円
マイバランスDC30	3,035,132,377円
マイバランスDC50	5,806,920,102円
マイバランスDC70	7,219,789,261円
野村DC国内株式インデックスファンド・TOPIX	13,933,900,424円
野村DC運用戦略ファンド	1,078,012,038円
野村DC運用戦略ファンド (マイルド)	82,449,612円
マイターゲット2050 (確定拠出年金向け)	2,090,925,551円
マイターゲット2030 (確定拠出年金向け)	1,880,840,445円
マイターゲット2040 (確定拠出年金向け)	1,740,781,348円
野村世界6資産分散投信 (DC) 安定コース	15,318,847円
野村世界6資産分散投信 (DC) インカムコース	7,678,127円
野村世界6資産分散投信 (DC) 成長コース	147,119,751円
野村資産設計ファンド (DC・つみたてNISA) 2030	47,301,645円
野村資産設計ファンド (DC・つみたてNISA) 2040	50,670,010円
野村資産設計ファンド (DC・つみたてNISA) 2050	38,175,839円
マイターゲット2035 (確定拠出年金向け)	1,104,406,403円
マイターゲット2045 (確定拠出年金向け)	887,273,829円
マイターゲット2055 (確定拠出年金向け)	689,547,386円
マイターゲット2060 (確定拠出年金向け)	984,162,885円
野村資産設計ファンド (DC・つみたてNISA) 2060	32,342,099円
マイターゲット2065 (確定拠出年金向け)	394,689,240円
多資産分散投資ファンド (バランス10) (確定拠出年金向け)	147,776,364円
みらいバランス・株式10 (富士通企業年金基金DC向け)	204,527,958円
野村DCバランスファンド (年金運用戦略タイプ)	110,247,578円
マイターゲット2070 (確定拠出年金向け)	165,164円

*は当該親投資信託受益証券を投資対象とする証券投資信託ごとの元本額

附属明細表

第1 有価証券明細表

(1) 株式(2024年4月1日現在)

(単位:円)

種類	通貨	銘柄	株式数	評価額		備考
				単価	金額	
株式	日本円	極洋	10,200	3,670.00	37,434,000	
		ニッセイ	247,600	941.60	233,140,160	

マルハニチロ	36,700	2,989.50	109,714,650	貸付有価証券 300株
雪国まいたけ	21,100	1,026.00	21,648,600	貸付有価証券 100株
カネコ種苗	7,000	1,425.00	9,975,000	
サカタのタネ	28,200	3,730.00	105,186,000	
ホクト	19,800	1,857.00	36,768,600	
ホクリヨウ	1,800	1,038.00	1,868,400	貸付有価証券 1,000株 (1,000株)
住石ホールディングス	28,000	1,341.00	37,548,000	貸付有価証券 13,100株 (600株)
日鉄鉱業	9,900	4,815.00	47,668,500	
三井松島ホールディングス	14,700	2,915.00	42,850,500	貸付有価証券 3,500株
I N P E X	831,600	2,279.00	1,895,216,400	貸付有価証券 253,100株 (34,900株)
石油資源開発	28,700	6,660.00	191,142,000	貸付有価証券 100株
K&Oエナジーグループ	11,200	3,105.00	34,776,000	貸付有価証券 3,900株
ショーボンドホールディングス	33,700	6,444.00	217,162,800	貸付有価証券 100株
ミライト・ワン	74,800	1,908.50	142,755,800	
タマホーム	15,600	4,550.00	70,980,000	貸付有価証券 1,900株 (400株)
サンヨーホームズ	1,300	740.00	962,000	貸付有価証券 700株
日本アクア	4,600	1,055.00	4,853,000	
ファーストコーポレーション	3,200	841.00	2,691,200	
ベステラ	2,600	998.00	2,594,800	貸付有価証券 1,500株 (900株)
キャンディル	2,000	593.00	1,186,000	貸付有価証券 1,300株
ダイセキ環境ソリューション	2,200	1,005.00	2,211,000	貸付有価証券 1,300株 (1,300株)
第一カッター興業	7,100	1,575.00	11,182,500	
安藤・間	143,500	1,182.00	169,617,000	
東急建設	77,600	834.00	64,718,400	
コムシスホールディングス	79,100	3,501.00	276,929,100	
ビーアールホールディングス	36,300	370.00	13,431,000	貸付有価証券 200株
高松コンストラクショングループ	18,400	2,771.00	50,986,400	貸付有価証券 4,200株
東建コーポレーション	6,200	10,350.00	64,170,000	貸付有価証券

				2,900株
ソネック	1,200	935.00	1,122,000	
ヤマウラ	12,500	1,404.00	17,550,000	貸付有価証券 5,900株
オリエンタル白石	91,700	399.00	36,588,300	
大成建設	162,100	5,594.00	906,787,400	
大林組	619,500	1,792.00	1,110,144,000	
清水建設	491,100	983.20	482,849,520	貸付有価証券 2,000株
飛島建設	17,900	1,442.00	25,811,800	
長谷工コーポレーション	158,900	1,874.00	297,778,600	
松井建設	16,200	892.00	14,450,400	
銭高組	1,200	4,170.00	5,004,000	
鹿島建設	384,100	3,073.00	1,180,339,300	
不動テトラ	12,000	2,039.00	24,468,000	
大末建設	3,100	1,600.00	4,960,000	
鉄建建設	12,400	2,643.00	32,773,200	
西松建設	33,000	4,414.00	145,662,000	
三井住友建設	128,900	420.00	54,138,000	貸付有価証券 100株
大豊建設	6,000	3,420.00	20,520,000	貸付有価証券 800株 (300株)
佐田建設	4,900	754.00	3,694,600	
ナカノフドー建設	5,500	603.00	3,316,500	
奥村組	28,100	5,040.00	141,624,000	
東鉄工業	21,500	3,005.00	64,607,500	
イチケン	1,900	2,440.00	4,636,000	
富士ピー・エス	3,400	453.00	1,540,200	
浅沼組	12,800	3,850.00	49,280,000	貸付有価証券 1,500株
戸田建設	234,400	1,004.00	235,337,600	
熊谷組	28,600	4,125.00	117,975,000	
北野建設	1,400	3,600.00	5,040,000	
植木組	2,200	1,610.00	3,542,000	
矢作建設工業	23,600	1,514.00	35,730,400	
ピーエス三菱	22,000	1,023.00	22,506,000	
日本ハウスホールディングス	37,000	353.00	13,061,000	貸付有価証券 9,200株
新日本建設	24,300	1,566.00	38,053,800	

東亜道路工業	34,500	1,251.00	43,159,500	
日本道路	20,300	1,898.00	38,529,400	
東亜建設工業	53,500	1,173.00	62,755,500	
日本国土開発	49,300	537.00	26,474,100	貸付有価証券 12,300株
若築建設	6,000	3,555.00	21,330,000	
東洋建設	43,600	1,287.00	56,113,200	貸付有価証券 2,300株 (300株)
五洋建設	245,600	775.10	190,364,560	貸付有価証券 500株
世紀東急工業	22,200	1,809.00	40,159,800	貸付有価証券 400株 (400株)
福田組	6,500	5,600.00	36,400,000	
住友林業	149,700	4,880.00	730,536,000	貸付有価証券 45,800株
日本基礎技術	4,700	489.00	2,298,300	
巴コーポレーション	9,700	713.00	6,916,100	
大和ハウス工業	479,000	4,424.00	2,119,096,000	
ライト工業	34,400	2,053.00	70,623,200	
積水ハウス	525,300	3,482.00	1,829,094,600	貸付有価証券 72,600株 (6,700株)
日特建設	16,500	1,162.00	19,173,000	
北陸電気工事	11,900	1,274.00	15,160,600	
ユアテック	38,200	1,464.00	55,924,800	
日本リーテック	13,500	1,341.00	18,103,500	
四電工	7,200	3,930.00	28,296,000	
中電工	26,900	3,120.00	83,928,000	
関電工	108,500	1,705.00	184,992,500	貸付有価証券 100株
きんでん	120,400	2,673.50	321,889,400	貸付有価証券 500株
東京エネシス	16,200	1,213.00	19,650,600	
トーエネック	5,700	5,690.00	32,433,000	
住友電設	16,500	3,370.00	55,605,000	
日本電設工業	32,500	2,093.00	68,022,500	
エクシオグループ	169,300	1,618.50	274,012,050	
新日本空調	11,200	3,355.00	37,576,000	
九電工	37,400	6,182.00	231,206,800	
三機工業	37,400	2,111.00	78,951,400	
日揮ホールディングス	171,400	1,487.00	254,871,800	

中外炉工業	5,700	2,960.00	16,872,000	
ヤマト	6,400	1,090.00	6,976,000	
太平電業	10,700	4,530.00	48,471,000	
高砂熱学工業	46,400	4,685.00	217,384,000	
三晃金属工業	1,000	5,030.00	5,030,000	
朝日工業社	16,200	1,611.00	26,098,200	貸付有価証券 200株 (200株)
明星工業	33,500	1,285.00	43,047,500	
大氣社	20,000	4,530.00	90,600,000	
ダイダン	22,800	2,423.00	55,244,400	貸付有価証券 300株
日比谷総合設備	12,600	2,908.00	36,640,800	
フィル・カンパニー	2,700	902.00	2,435,400	
テスホールディングス	37,300	473.00	17,642,900	貸付有価証券 1,200株
インフロニア・ホールディングス	199,700	1,454.00	290,363,800	貸付有価証券 40,000株 (39,900株)
レイズネクスト	25,000	2,109.00	52,725,000	貸付有価証券 400株
ニッポン	52,100	2,400.00	125,040,000	貸付有価証券 24,800株 (24,800株)
日清製粉グループ本社	160,800	2,095.50	336,956,400	
日東富士製粉	3,100	5,260.00	16,306,000	
昭和産業	16,800	3,490.00	58,632,000	
鳥越製粉	6,900	701.00	4,836,900	貸付有価証券 1,400株
中部飼料	24,100	1,152.00	27,763,200	
フィード・ワン	25,400	964.00	24,485,600	貸付有価証券 100株
東洋精糖	1,400	2,421.00	3,389,400	貸付有価証券 500株 (500株)
日本甜菜製糖	10,100	2,041.00	20,614,100	貸付有価証券 100株
DM三井製糖ホールディングス	17,200	3,110.00	53,492,000	
塩水港精糖	10,200	294.00	2,998,800	貸付有価証券 2,000株
ウェルネオシュガー	8,700	2,286.00	19,888,200	貸付有価証券 300株
森永製菓	74,400	2,631.50	195,783,600	
中村屋	4,300	3,095.00	13,308,500	貸付有価証券 2,000株
江崎グリコ	49,700	4,348.00	216,095,600	

名糖産業	6,800	1,775.00	12,070,000	貸付有価証券 2,200株
井村屋グループ	10,400	2,501.00	26,010,400	
不二家	11,900	2,502.00	29,773,800	貸付有価証券 5,500株
山崎製パン	116,400	3,838.00	446,743,200	貸付有価証券 20,200株
第一屋製パン	1,500	665.00	997,500	
モロゾフ	5,600	4,140.00	23,184,000	
亀田製菓	9,900	4,240.00	41,976,000	貸付有価証券 100株
寿スピリッツ	82,200	1,912.50	157,207,500	貸付有価証券 2,100株
カルビー	79,600	3,446.00	274,301,600	
森永乳業	60,700	3,121.00	189,444,700	
六甲バター	12,800	1,400.00	17,920,000	貸付有価証券 100株
ヤクルト本社	248,500	3,106.00	771,841,000	貸付有価証券 3,600株
明治ホールディングス	213,200	3,420.00	729,144,000	貸付有価証券 1,500株
雪印メグミルク	42,100	2,651.00	111,607,100	貸付有価証券 300株
プリマハム	23,400	2,298.00	53,773,200	
日本ハム	74,800	5,016.00	375,196,800	
林兼産業	2,600	570.00	1,482,000	
丸大食品	17,500	1,632.00	28,560,000	
S F o o d s	19,200	3,355.00	64,416,000	
柿安本店	6,800	3,185.00	21,658,000	貸付有価証券 2,900株
伊藤ハム米久ホールディングス	26,600	4,030.00	107,198,000	
サッポロホールディングス	57,200	6,039.00	345,430,800	貸付有価証券 9,300株
アサヒグループホールディングス	401,800	5,561.00	2,234,409,800	貸付有価証券 46,800株 (8,300株)
キリンホールディングス	724,400	2,103.00	1,523,413,200	貸付有価証券 176,800株 (93,700株)
宝ホールディングス	117,200	1,058.00	123,997,600	貸付有価証券 10,400株 (300株)
オエノンホールディングス	52,000	355.00	18,460,000	貸付有価証券 400株
養命酒製造	5,700	1,895.00	10,801,500	
コカ・コーラ ボトラーズ ジャパンホールデ	136,200	2,180.00	296,916,000	貸付有価証券 59,100株

ライフドリンクカンパニー	2,600	5,000.00	13,000,000	
サントリー食品インターナショナル	122,400	5,140.00	629,136,000	貸付有価証券 5,900株
ダイドグループホールディングス	19,700	2,710.00	53,387,000	貸付有価証券 1,000株
伊藤園	58,900	3,702.00	218,047,800	貸付有価証券 9,300株
キーコーヒー	19,500	2,008.00	39,156,000	貸付有価証券 9,100株
ユニカフェ	2,600	915.00	2,379,000	貸付有価証券 900株 (100株)
ジャパンフーズ	1,200	1,398.00	1,677,600	貸付有価証券 500株
日清オイリオグループ	24,500	5,090.00	124,705,000	
不二製油グループ本社	40,500	2,400.00	97,200,000	貸付有価証券 100株
かどや製油	900	3,770.00	3,393,000	
J-オイルミルズ	19,900	1,957.00	38,944,300	貸付有価証券 1,800株
キッコーマン	576,200	1,940.00	1,117,828,000	
味の素	413,200	5,632.00	2,327,142,400	
ブルドックソース	9,200	2,062.00	18,970,400	貸付有価証券 4,300株
キュービー	93,500	2,823.50	263,997,250	貸付有価証券 1,400株
ハウス食品グループ本社	59,900	3,117.00	186,708,300	貸付有価証券 400株 (200株)
カゴメ	74,800	3,669.00	274,441,200	貸付有価証券 2,900株
焼津水産化学工業	3,300	1,429.00	4,715,700	貸付有価証券 1,500株
アリアケジャパン	17,300	5,180.00	89,614,000	
ピエトロ	1,100	1,813.00	1,994,300	貸付有価証券 400株 (300株)
エバラ食品工業	4,100	2,866.00	11,750,600	貸付有価証券 1,900株
やまみ	1,100	3,485.00	3,833,500	
ニチレイ	79,700	4,070.00	324,379,000	
東洋水産	87,900	8,965.00	788,023,500	
イトアンドホールディングス	8,200	2,044.00	16,760,800	貸付有価証券 3,300株
大冷	1,100	1,916.00	2,107,600	
ヨシムラ・フード・ホールディングス	7,900	1,351.00	10,672,900	
日清食品ホールディングス	183,400	4,201.00	770,463,400	

永谷園ホールディングス	8,500	2,243.00	19,065,500	
一正蒲鉾	3,300	755.00	2,491,500	
フジッコ	17,900	1,911.00	34,206,900	貸付有価証券 100株
ロック・フィールド	21,200	1,712.00	36,294,400	貸付有価証券 9,400株
日本たばこ産業	1,056,700	4,080.00	4,311,336,000	貸付有価証券 157,600株
ケンコーマヨネーズ	12,000	1,962.00	23,544,000	
わらべや日洋ホールディングス	11,600	2,742.00	31,807,200	貸付有価証券 3,800株
なとり	10,900	2,100.00	22,890,000	貸付有価証券 5,100株
イフジ産業	1,500	1,518.00	2,277,000	
ファーマフーズ	25,000	924.00	23,100,000	貸付有価証券 11,700株(400株)
ユウグレナ	108,200	605.00	65,461,000	貸付有価証券 51,100株(9,900株)
紀文食品	15,100	1,238.00	18,693,800	
ピクルスホールディングス	10,200	1,163.00	11,862,600	貸付有価証券 4,800株
ミヨシ油脂	3,000	1,273.00	3,819,000	
理研ビタミン	15,000	2,590.00	38,850,000	
片倉工業	16,300	1,858.00	30,285,400	貸付有価証券 500株
グンゼ	12,600	5,410.00	68,166,000	
東洋紡	76,500	1,107.00	84,685,500	
ユニチカ	57,200	172.00	9,838,400	貸付有価証券 10,000株
富士紡ホールディングス	7,700	4,400.00	33,880,000	
倉敷紡績	12,500	3,425.00	42,812,500	
シキボウ	9,400	1,115.00	10,481,000	貸付有価証券 4,300株(4,300株)
日本毛織	45,300	1,452.00	65,775,600	
ダイトウボウ	12,800	93.00	1,190,400	貸付有価証券 7,600株(2,500株)
トーア紡コーポレーション	3,100	445.00	1,379,500	貸付有価証券 100株
ダイドーリミテッド	11,300	610.00	6,893,000	貸付有価証券 4,900株(100株)
帝国繊維	20,000	2,301.00	46,020,000	
帝人	170,000	1,408.50	239,445,000	貸付有価証券 400株
東レ	1,185,200	714.90	847,299,480	

住江織物	1,600	2,674.00	4,278,400	貸付有価証券 600株
日本フェルト	4,400	434.00	1,909,600	貸付有価証券 800株
イチカワ	1,000	1,882.00	1,882,000	
日東製網	800	1,853.00	1,482,400	
アツギ	5,500	559.00	3,074,500	貸付有価証券 200株
ダイニック	2,500	753.00	1,882,500	
セーレン	34,100	2,688.00	91,660,800	貸付有価証券 900株 (800株)
ソトー	2,500	710.00	1,775,000	
東海染工	800	820.00	656,000	
小松マテーレ	25,600	766.00	19,609,600	貸付有価証券 100株
ワコールホールディングス	36,300	3,667.00	133,112,100	貸付有価証券 10,600株
ホギメディカル	23,400	3,725.00	87,165,000	
クラウドシアホールディングス	1,800	445.00	801,000	貸付有価証券 1,000株 (800株)
T S I ホールディングス	57,500	790.00	45,425,000	貸付有価証券 15,600株 (500株)
マツオカコーポレーション	2,400	1,561.00	3,746,400	貸付有価証券 100株
ワールド	25,000	2,134.00	53,350,000	
三陽商会	6,700	2,803.00	18,780,100	貸付有価証券 100株 (100株)
ナイガイ	2,600	261.00	678,600	貸付有価証券 1,600株
オンワードホールディングス	104,300	573.00	59,763,900	貸付有価証券 500株
ルックホールディングス	4,900	2,680.00	13,132,000	
ゴールドウイン	31,300	9,733.00	304,642,900	貸付有価証券 100株
デサント	30,500	3,425.00	104,462,500	貸付有価証券 400株
キング	2,900	717.00	2,079,300	
ヤマトインターナショナル	6,200	313.00	1,940,600	
特種東海製紙	9,700	3,960.00	38,412,000	貸付有価証券 700株
王子ホールディングス	736,900	636.10	468,742,090	貸付有価証券 10,600株
日本製紙	99,800	1,175.00	117,265,000	貸付有価証券 1,500株
三菱製紙	10,600	623.00	6,603,800	貸付有価証券 4,100株

北越コーポレーション	86,900	1,911.00	166,065,900	貸付有価証券 41,600株(200株)
中越パルプ工業	3,200	1,894.00	6,060,800	貸付有価証券 300株
大王製紙	78,100	1,165.00	90,986,500	貸付有価証券 1,300株
阿波製紙	2,100	510.00	1,071,000	貸付有価証券 900株
レンゴー	161,100	1,142.50	184,056,750	
トモク	10,200	2,585.00	26,367,000	貸付有価証券 200株
ザ・パック	13,100	3,860.00	50,566,000	貸付有価証券 300株
北の達人コーポレーション	74,500	202.00	15,049,000	貸付有価証券 35,000株(100株)
クラレ	257,800	1,607.00	414,284,600	貸付有価証券 34,000株
旭化成	1,196,800	1,078.50	1,290,748,800	
共和レザー	4,500	799.00	3,595,500	
巴川コーポレーション	2,200	890.00	1,958,000	
レゾナック・ホールディングス	171,000	3,390.00	579,690,000	貸付有価証券 70,200株
住友化学	1,312,800	335.40	440,313,120	貸付有価証券 200株(200株)
住友精化	8,300	5,000.00	41,500,000	
日産化学	83,100	5,780.00	480,318,000	
ラサ工業	6,800	2,721.00	18,502,800	貸付有価証券 100株
クレハ	38,700	2,729.00	105,612,300	
多木化学	6,900	3,790.00	26,151,000	貸付有価証券 400株
テイカ	15,100	1,539.00	23,238,900	
石原産業	29,300	1,704.00	49,927,200	
片倉コープアグリ	1,900	1,084.00	2,059,600	貸付有価証券 1,000株(500株)
日本曹達	20,900	5,970.00	124,773,000	貸付有価証券 100株
東ソー	236,200	2,032.00	479,958,400	
トクヤマ	57,100	2,670.50	152,485,550	
セントラル硝子	18,900	2,843.00	53,732,700	
東亜合成	85,100	1,582.00	134,628,200	貸付有価証券 5,400株
大阪ソーダ	12,400	9,540.00	118,296,000	貸付有価証券 200株(200株)
関東電化工業	34,200	978.00	33,447,600	貸付有価証券 400株

デンカ	64,300	2,340.50	150,494,150	
信越化学工業	1,586,400	6,352.00	10,076,812,800	
日本カーバイド工業	7,500	1,789.00	13,417,500	
堺化学工業	13,500	1,913.00	25,825,500	
第一稀元素化学工業	19,300	950.00	18,335,000	貸付有価証券 100株
エア・ウォーター	166,900	2,309.50	385,455,550	
日本酸素ホールディングス	171,600	4,578.00	785,584,800	貸付有価証券 100株
日本化学工業	6,500	2,400.00	15,600,000	
東邦アセチレン	8,300	387.00	3,212,100	
日本パーカラライジング	78,800	1,214.00	95,663,200	
高压ガス工業	25,700	873.00	22,436,100	貸付有価証券 200株
チタン工業	1,000	1,067.00	1,067,000	
四国化成ホールディングス	22,600	1,735.00	39,211,000	貸付有価証券 200株
戸田工業	4,000	2,250.00	9,000,000	貸付有価証券 1,000株(800株)
ステラ ケミファ	9,600	3,600.00	34,560,000	貸付有価証券 300株
保土谷化学工業	5,600	3,580.00	20,048,000	
日本触媒	103,000	1,450.00	149,350,000	貸付有価証券 6,800株(3,600株)
大日精化工業	12,300	2,882.00	35,448,600	
カネカ	44,900	3,787.00	170,036,300	
三菱瓦斯化学	129,100	2,534.50	327,203,950	貸付有価証券 100株
三井化学	145,900	4,152.00	605,776,800	
J S R	192,700	4,337.00	835,739,900	
東京応化工業	84,400	4,378.00	369,503,200	貸付有価証券 29,100株
大阪有機化学工業	14,800	3,130.00	46,324,000	貸付有価証券 500株
三菱ケミカルグループ	1,293,200	890.20	1,151,206,640	
KHネオケム	27,000	2,328.00	62,856,000	貸付有価証券 100株
ダイセル	227,400	1,431.00	325,409,400	
住友ベークライト	49,500	4,494.00	222,453,000	貸付有価証券 1,600株(1,600株)
積水化学工業	355,400	2,223.50	790,231,900	
日本ゼオン	121,300	1,312.00	159,145,600	貸付有価証券 200株

アイカ工業	44,600	3,704.00	165,198,400	
UBE	84,200	2,650.00	223,130,000	
積水樹脂	26,400	2,390.00	63,096,000	
タキロンシーアイ	45,100	675.00	30,442,500	貸付有価証券 100株
旭有機材	11,800	5,280.00	62,304,000	
ニチバン	9,600	1,975.00	18,960,000	
リケンテクノス	33,200	983.00	32,635,600	
大倉工業	8,200	3,135.00	25,707,000	
積水化成成品工業	24,800	493.00	12,226,400	
群栄化学工業	4,200	3,780.00	15,876,000	
タイガースポリマー	3,600	1,090.00	3,924,000	
ミライアル	2,700	1,508.00	4,071,600	貸付有価証券 1,400株 (1,400株)
ダイキアクシス	3,300	768.00	2,534,400	貸付有価証券 1,900株
ダイキョーニシカワ	39,000	763.00	29,757,000	貸付有価証券 1,000株
竹本容器	3,000	810.00	2,430,000	
森六ホールディングス	9,200	2,576.00	23,699,200	
恵和	12,700	1,138.00	14,452,600	貸付有価証券 5,900株 (1,000株)
日本化薬	135,100	1,303.50	176,102,850	
カーリットホールディングス	19,100	1,120.00	21,392,000	
日本精化	11,700	2,517.00	29,448,900	貸付有価証券 200株
扶桑化学工業	18,800	4,480.00	84,224,000	
トリケミカル研究所	21,500	4,525.00	97,287,500	貸付有価証券 3,800株
ADEKA	61,700	3,157.00	194,786,900	
日油	160,200	2,027.00	324,725,400	
新日本理化	10,800	187.00	2,019,600	貸付有価証券 5,400株 (4,300株)
ハリマ化成グループ	11,000	915.00	10,065,000	貸付有価証券 500株
花王	400,000	5,763.00	2,305,200,000	貸付有価証券 6,600株
第一工業製薬	7,100	3,445.00	24,459,500	貸付有価証券 3,200株
石原ケミカル	7,900	1,821.00	14,385,900	
日華化学	3,200	947.00	3,030,400	貸付有価証券 1,700株

ニイタカ	1,600	2,004.00	3,206,400	貸付有価証券 800株(700株)
三洋化成工業	10,900	4,280.00	46,652,000	
有機合成薬品工業	6,400	309.00	1,977,600	貸付有価証券 1,100株
大日本塗料	19,600	1,183.00	23,186,800	
日本ペイントホールディングス	939,300	1,081.50	1,015,852,950	貸付有価証券 14,100株(14,100株)
関西ペイント	173,400	2,177.50	377,578,500	貸付有価証券 6,000株(200株)
神東塗料	6,600	130.00	858,000	貸付有価証券 100株
中国塗料	36,300	2,210.00	80,223,000	
日本特殊塗料	5,600	1,465.00	8,204,000	
藤倉化成	20,400	475.00	9,690,000	
太陽ホールディングス	30,800	3,300.00	101,640,000	貸付有価証券 100株
D I C	69,100	2,848.50	196,831,350	貸付有価証券 32,400株(3,700株)
サカタインクス	39,400	1,525.00	60,085,000	
a r t i e n c e	38,500	2,881.00	110,918,500	
富士フイルムホールディングス	985,800	3,281.00	3,234,409,800	
資生堂	369,800	4,174.00	1,543,545,200	貸付有価証券 57,100株(11,900株)
ライオン	225,400	1,373.50	309,586,900	貸付有価証券 9,600株
高砂香料工業	13,300	3,425.00	45,552,500	
マンダム	38,300	1,340.00	51,322,000	
ミルボン	24,100	3,250.00	78,325,000	貸付有価証券 2,100株
ファンケル	77,500	2,028.50	157,208,750	
コーセー	36,000	8,155.00	293,580,000	貸付有価証券 13,900株
コタ	17,930	1,485.00	26,626,050	貸付有価証券 2,200株
シーボン	1,100	1,464.00	1,610,400	
ポーラ・オルビスホールディングス	90,800	1,464.50	132,976,600	貸付有価証券 40,900株
ノエビアホールディングス	15,800	5,280.00	83,424,000	
アジュバンホールディングス	1,900	902.00	1,713,800	貸付有価証券 800株
新日本製薬	10,100	1,654.00	16,705,400	

I - n e	3,500	1,868.00	6,538,000	貸付有価証券 1,600株(1,000株)
アクシージア	8,700	827.00	7,194,900	貸付有価証券 100株
エステー	13,700	1,542.00	21,125,400	
アグロ カネショウ	7,100	1,223.00	8,683,300	
コニシ	51,200	1,540.00	78,848,000	
長谷川香料	33,800	3,005.00	101,569,000	貸付有価証券 600株
小林製薬	51,500	4,969.00	255,903,500	貸付有価証券 13,000株(9,500株)
荒川化学工業	15,000	1,139.00	17,085,000	
メック	14,600	3,930.00	57,378,000	貸付有価証券 300株
日本高純度化学	4,000	3,030.00	12,120,000	
タカラバイオ	47,700	966.00	46,078,200	貸付有価証券 200株
J C U	19,600	3,870.00	75,852,000	
新田ゼラチン	5,300	720.00	3,816,000	貸付有価証券 600株(200株)
O A Tアグリオ	5,800	2,041.00	11,837,800	貸付有価証券 900株(600株)
デクセリアルズ	44,500	6,383.00	284,043,500	
アース製薬	16,100	4,320.00	69,552,000	貸付有価証券 5,000株
北興化学工業	17,800	1,293.00	23,015,400	
大成ラミック	5,100	2,979.00	15,192,900	
クミアイ化学工業	70,400	830.00	58,432,000	貸付有価証券 6,800株
日本農薬	32,500	803.00	26,097,500	
アキレス	11,200	1,543.00	17,281,600	
有沢製作所	31,000	1,134.00	35,154,000	
日東電工	113,800	13,620.00	1,549,956,000	
レック	22,700	1,188.00	26,967,600	貸付有価証券 6,300株(500株)
三光合成	22,300	755.00	16,836,500	
きもと	13,000	227.00	2,951,000	貸付有価証券 1,000株
藤森工業	14,000	4,305.00	60,270,000	
前澤化成工業	11,400	1,719.00	19,596,600	貸付有価証券 2,900株
未来工業	6,300	4,220.00	26,586,000	貸付有価証券 400株
ウェーブロックホールデ	2,900	683.00	1,980,700	

インダス				
J S P	12,400	2,249.00	27,887,600	貸付有価証券 5,900株
エフピコ	33,500	2,770.50	92,811,750	
天馬	12,800	2,230.00	28,544,000	貸付有価証券 2,000株
信越ポリマー	38,200	1,516.00	57,911,200	
東リ	17,500	402.00	7,035,000	
ニフコ	53,000	3,785.00	200,605,000	
バルカー	14,800	5,060.00	74,888,000	
ユニ・チャーム	369,000	4,852.00	1,790,388,000	貸付有価証券 64,500株
ショーエイコーポレーション	2,500	590.00	1,475,000	貸付有価証券 1,100株
協和キリン	214,000	2,633.00	563,462,000	貸付有価証券 48,400株 (6,300株)
武田薬品工業	1,567,600	4,159.00	6,519,648,400	
アステラス製薬	1,553,700	1,641.00	2,549,621,700	
住友ファーマ	131,400	406.00	53,348,400	貸付有価証券 39,700株 (29,200株)
塩野義製薬	223,300	7,598.00	1,696,633,400	
わかもと製薬	8,300	231.00	1,917,300	貸付有価証券 1,200株
日本新薬	46,400	4,417.00	204,948,800	
中外製薬	554,400	5,694.00	3,156,753,600	貸付有価証券 59,300株
科研製薬	30,300	3,467.00	105,050,100	
エーザイ	215,400	6,079.00	1,309,416,600	
ロート製薬	171,600	3,004.00	515,486,400	
小野薬品工業	375,900	2,468.50	927,909,150	
久光製薬	39,400	3,915.00	154,251,000	貸付有価証券 9,300株
持田製薬	20,300	3,200.00	64,960,000	
参天製薬	322,800	1,420.00	458,376,000	
扶桑薬品工業	6,200	2,164.00	13,416,800	貸付有価証券 2,900株
日本ケミファ	900	1,649.00	1,484,100	
ツムラ	55,800	3,834.00	213,937,200	
キッセイ薬品工業	29,300	3,465.00	101,524,500	
生化学工業	30,000	759.00	22,770,000	
栄研化学	31,700	1,984.00	62,892,800	

鳥居薬品	9,500	4,110.00	39,045,000	
JCRファーマ	60,000	840.00	50,400,000	貸付有価証券 3,100株
東和薬品	27,200	2,830.00	76,976,000	貸付有価証券 100株
富士製薬工業	13,100	1,635.00	21,418,500	
ゼリア新薬工業	24,600	2,126.00	52,299,600	
ネクセラファーマ	58,100	1,638.00	95,167,800	貸付有価証券 25,600株(200株)
第一三共	1,543,000	4,667.00	7,201,181,000	
杏林製薬	38,400	1,804.00	69,273,600	貸付有価証券 700株
大幸薬品	36,800	383.00	14,094,400	貸付有価証券 9,700株(6,300株)
ダイト	13,500	2,327.00	31,414,500	
大塚ホールディングス	368,400	6,333.00	2,333,077,200	貸付有価証券 45,000株
ペプチドリーム	85,900	1,426.00	122,493,400	貸付有価証券 5,900株
セルソース	4,900	1,438.00	7,046,200	貸付有価証券 2,300株(2,200株)
あすか製薬ホールディングス	18,200	2,160.00	39,312,000	
サワイグループホールディングス	40,500	5,836.00	236,358,000	
日本コークス工業	179,700	131.00	23,540,700	貸付有価証券 29,400株(1,100株)
ニチレキ	23,000	2,432.00	55,936,000	
ユシロ化学工業	9,200	2,098.00	19,301,600	
ビーピー・カストロール	3,000	992.00	2,976,000	
富士石油	51,600	454.00	23,426,400	貸付有価証券 800株
MORESCO	2,800	1,397.00	3,911,600	
出光興産	983,600	1,012.00	995,403,200	
ENEOSホールディングス	2,804,200	697.80	1,956,770,760	
コスモエネルギーホールディングス	52,500	7,344.00	385,560,000	
横浜ゴム	89,600	3,863.00	346,124,800	貸付有価証券 15,400株
TOYO TIRE	101,800	2,762.50	281,222,500	貸付有価証券 46,700株
ブリヂストン	518,500	6,738.00	3,493,653,000	貸付有価証券 81,100株(3,400株)
住友ゴム工業	173,700	1,819.50	316,047,150	貸付有価証券 62,900株

藤倉コンポジット	13,600	1,397.00	18,999,200	貸付有価証券 400株
オカモト	8,400	4,925.00	41,370,000	
フコク	9,300	1,806.00	16,795,800	
ニッタ	18,000	3,965.00	71,370,000	貸付有価証券 200株
住友理工	27,500	1,303.00	35,832,500	
三ツ星ベルト	20,500	4,575.00	93,787,500	貸付有価証券 2,200株
バンドー化学	26,300	1,849.00	48,628,700	貸付有価証券 300株
日東紡績	22,400	5,730.00	128,352,000	貸付有価証券 100株
A G C	158,000	5,459.00	862,522,000	貸付有価証券 47,600株 (5,500株)
日本板硝子	84,500	522.00	44,109,000	貸付有価証券 4,800株
石塚硝子	1,300	2,942.00	3,824,600	貸付有価証券 600株 (600株)
日本山村硝子	2,900	1,725.00	5,002,500	貸付有価証券 1,300株 (600株)
日本電気硝子	72,300	3,784.00	273,583,200	貸付有価証券 10,500株
オハラ	8,400	1,344.00	11,289,600	貸付有価証券 600株
住友大阪セメント	29,500	3,812.00	112,454,000	貸付有価証券 2,000株
太平洋セメント	104,700	3,437.00	359,853,900	
日本ヒューム	15,500	844.00	13,082,000	貸付有価証券 7,200株
日本コンクリート工業	34,300	405.00	13,891,500	貸付有価証券 100株
三谷セキサン	7,400	6,100.00	45,140,000	
アジアパイルホールディングス	25,200	828.00	20,865,600	
東海カーボン	163,400	988.40	161,504,560	貸付有価証券 35,000株
日本カーボン	9,400	5,270.00	49,538,000	
東洋炭素	12,500	7,950.00	99,375,000	貸付有価証券 1,500株
ノリタケカンパニーリミテド	19,600	4,070.00	79,772,000	貸付有価証券 200株 (200株)
TOTO	116,900	4,221.00	493,434,900	貸付有価証券 500株
日本碍子	206,000	2,008.50	413,751,000	
日本特殊陶業	148,300	4,884.00	724,297,200	
ダントーホールディング	5,200	1,099.00	5,714,800	貸付有価証券

ス				3,500株
MARUWA	6,500	32,000.00	208,000,000	
品川リフラクトリーズ	21,800	1,877.00	40,918,600	貸付有価証券 1,500株
黒崎播磨	14,400	3,380.00	48,672,000	貸付有価証券 400株 (400株)
ヨータイ	10,900	1,460.00	15,914,000	
東京窯業	8,400	463.00	3,889,200	
ニッカトー	3,500	593.00	2,075,500	
フジミインコーポレーテ ッド	47,600	3,415.00	162,554,000	
クニミネ工業	2,300	1,078.00	2,479,400	
エーアンドエーマテリア ル	1,600	1,358.00	2,172,800	
ニチアス	44,800	3,995.00	178,976,000	
ニチハ	22,200	3,520.00	78,144,000	
日本製鉄	815,900	3,614.00	2,948,662,600	貸付有価証券 320,500株 (319,100 株)
神戸製鋼所	366,500	1,986.00	727,869,000	
中山製鋼所	41,700	933.00	38,906,100	貸付有価証券 6,400株
合同製鐵	10,200	5,590.00	57,018,000	
J F E ホールディングス	506,800	2,466.50	1,250,022,200	貸付有価証券 2,300株
東京製鐵	51,200	1,627.00	83,302,400	貸付有価証券 100株
共英製鋼	20,800	2,387.00	49,649,600	貸付有価証券 1,700株
大和工業	34,300	8,286.00	284,209,800	
東京鐵鋼	8,000	5,080.00	40,640,000	貸付有価証券 1,300株
大阪製鐵	8,400	2,196.00	18,446,400	貸付有価証券 3,900株
淀川製鋼所	20,700	4,470.00	92,529,000	貸付有価証券 100株
中部鋼板	12,000	2,560.00	30,720,000	
丸一鋼管	55,500	3,988.00	221,334,000	
モリ工業	3,700	6,380.00	23,606,000	
大同特殊鋼	114,800	1,714.00	196,767,200	貸付有価証券 500株
日本高周波鋼業	3,100	525.00	1,627,500	貸付有価証券 1,800株 (1,600株)
日本冶金工業	13,300	4,675.00	62,177,500	貸付有価証券 1,400株

山陽特殊製鋼	18,000	2,202.00	39,636,000	
愛知製鋼	10,500	3,885.00	40,792,500	貸付有価証券 100株
日本金属	2,100	852.00	1,789,200	貸付有価証券 700株
大太平洋金属	15,500	1,335.00	20,692,500	貸付有価証券 7,200株 (400株)
新日本電工	90,600	322.00	29,173,200	貸付有価証券 1,300株
栗本鐵工所	8,500	3,975.00	33,787,500	
虹技	1,100	1,401.00	1,541,100	
日本鑄鉄管	900	1,245.00	1,120,500	
三菱製鋼	13,500	1,444.00	19,494,000	
日亜鋼業	8,200	329.00	2,697,800	
日本精線	14,500	1,330.00	19,285,000	
エンビプロ・ホールディングス	14,400	537.00	7,732,800	貸付有価証券 400株 (100株)
シンニッタン	10,200	277.00	2,825,400	貸付有価証券 100株
新家工業	1,800	3,660.00	6,588,000	貸付有価証券 300株
大紀アルミニウム工業所	23,100	1,235.00	28,528,500	貸付有価証券 100株
日本軽金属ホールディングス	53,200	1,787.00	95,068,400	
三井金属鉱業	53,000	4,514.00	239,242,000	
東邦亜鉛	11,700	1,143.00	13,373,100	貸付有価証券 3,900株
三菱マテリアル	130,300	2,829.00	368,618,700	
住友金属鉱山	211,300	4,592.00	970,289,600	
DOWAホールディングス	45,000	5,267.00	237,015,000	
古河機械金属	24,000	1,779.00	42,696,000	貸付有価証券 1,000株
大阪チタニウムテクノロジーズ	31,600	2,525.00	79,790,000	貸付有価証券 7,600株
東邦チタニウム	37,700	1,560.00	58,812,000	貸付有価証券 17,600株 (900株)
UACJ	25,500	4,185.00	106,717,500	
CKサンエツ	4,400	3,960.00	17,424,000	貸付有価証券 2,000株
古河電気工業	60,700	3,067.00	186,166,900	貸付有価証券 1,900株
住友電気工業	681,600	2,277.50	1,552,344,000	
フジクラ	214,900	2,179.50	468,374,550	

SWCC	20,400	3,765.00	76,806,000	貸付有価証券 100株
タツタ電線	32,400	712.00	23,068,800	貸付有価証券 2,900株
カナレ電気	1,400	1,734.00	2,427,600	
平河ヒューテック	11,600	1,322.00	15,335,200	貸付有価証券 5,400株
リョービ	19,400	2,879.00	55,852,600	貸付有価証券 4,900株
アーレスティ	8,800	827.00	7,277,600	貸付有価証券 1,300株 (1,300株)
AREホールディングス	68,400	1,928.00	131,875,200	
稲葉製作所	9,000	1,789.00	16,101,000	貸付有価証券 4,200株
宮地エンジニアリンググループ	9,100	4,220.00	38,402,000	
トーカロ	52,500	1,771.00	92,977,500	貸付有価証券 200株
アルファC o	3,000	1,618.00	4,854,000	
SUMCO	323,800	2,363.00	765,139,400	貸付有価証券 135,600株 (100株)
川田テクノロジーズ	12,900	3,340.00	43,086,000	貸付有価証券 600株 (600株)
R S T e c h n o l o g i e s	12,200	3,105.00	37,881,000	貸付有価証券 200株
ジェイテックコーポレーション	1,400	2,109.00	2,952,600	
信和	5,200	750.00	3,900,000	
東洋製罐グループホールディングス	104,500	2,441.00	255,084,500	
ホッカンホールディングス	8,900	1,935.00	17,221,500	貸付有価証券 500株
コロナ	10,200	974.00	9,934,800	貸付有価証券 1,900株
横河ブリッジホールディングス	28,500	2,939.00	83,761,500	
駒井ハルテック	1,400	2,090.00	2,926,000	
高田機工	600	3,675.00	2,205,000	
三和ホールディングス	183,100	2,642.00	483,750,200	貸付有価証券 1,600株
文化シャッター	47,700	1,707.00	81,423,900	
三協立山	22,900	933.00	21,365,700	貸付有価証券 700株 (700株)
アルインコ	13,900	1,030.00	14,317,000	
東洋シャッター	1,900	702.00	1,333,800	
L I X I L	284,500	1,853.00	527,178,500	

日本ファイルコン	5,300	571.00	3,026,300	
ノーリツ	28,900	1,740.00	50,286,000	貸付有価証券 200株
長府製作所	18,100	2,204.00	39,892,400	貸付有価証券 100株
リンナイ	87,200	3,449.00	300,752,800	貸付有価証券 1,900株 (1,600株)
ダイニチ工業	4,000	702.00	2,808,000	
日東精工	26,400	633.00	16,711,200	
三洋工業	900	3,250.00	2,925,000	
岡部	32,600	788.00	25,688,800	
ジーテクト	23,200	2,075.00	48,140,000	
東ブレ	32,100	2,540.00	81,534,000	貸付有価証券 200株
高周波熱錬	27,000	1,078.00	29,106,000	
東京製綱	11,800	1,407.00	16,602,600	
サンコール	16,200	485.00	7,857,000	貸付有価証券 400株
モリテック スチール	7,200	255.00	1,836,000	貸付有価証券 2,100株
パイオラックス	22,600	2,663.00	60,183,800	
エイチワン	18,800	700.00	13,160,000	貸付有価証券 7,600株
日本発條	161,200	1,465.00	236,158,000	貸付有価証券 1,600株
中央発條	13,500	1,035.00	13,972,500	貸付有価証券 100株
アドバネクス	1,000	1,395.00	1,395,000	
立川ブラインド工業	8,200	1,466.00	12,021,200	
三益半導体工業	16,400	2,990.00	49,036,000	
日本ドライケミカル	1,900	2,656.00	5,046,400	
日本製鋼所	49,100	3,350.00	164,485,000	
三浦工業	74,500	3,009.00	224,170,500	
タクマ	60,300	1,887.00	113,786,100	
ツガミ	39,600	1,190.00	47,124,000	
オークマ	15,600	7,118.00	111,040,800	
芝浦機械	17,800	3,595.00	63,991,000	
アマダ	284,600	1,688.00	480,404,800	
アイダエンジニアリング	41,300	882.00	36,426,600	貸付有価証券 4,300株
F U J I	84,000	2,667.50	224,070,000	
牧野フライス製作所	19,700	6,190.00	121,943,000	

オーエスジー	78,600	2,168.50	170,444,100	
ダイジェット工業	800	841.00	672,800	
旭ダイヤモンド工業	41,100	957.00	39,332,700	貸付有価証券 200株
DMG森精機	108,100	3,967.00	428,832,700	貸付有価証券 50,700株(38,100 株)
ソディック	43,400	722.00	31,334,800	
ディスコ	85,900	55,820.00	4,794,938,000	
日東工器	8,600	1,981.00	17,036,600	
日進工具	16,500	978.00	16,137,000	貸付有価証券 200株
パンチ工業	7,800	456.00	3,556,800	貸付有価証券 3,200株(2,300株)
富士ダイス	10,600	675.00	7,155,000	
豊和工業	4,300	820.00	3,526,000	貸付有価証券 500株(200株)
リケンNPR	19,400	3,020.00	58,588,000	
東洋機械金属	6,600	768.00	5,068,800	貸付有価証券 400株
津田駒工業	1,400	444.00	621,600	貸付有価証券 100株
エンシュウ	1,800	686.00	1,234,800	貸付有価証券 800株
島精機製作所	28,400	1,400.00	39,760,000	貸付有価証券 1,300株
オプトラン	29,300	2,012.00	58,951,600	貸付有価証券 700株
NCホールディングス	1,900	1,654.00	3,142,600	貸付有価証券 100株
イワキポンプ	11,900	2,712.00	32,272,800	
フリュー	16,800	1,261.00	21,184,800	貸付有価証券 7,800株
ヤマシンフィルタ	42,400	470.00	19,928,000	貸付有価証券 4,200株
日阪製作所	19,500	1,008.00	19,656,000	
やまびこ	29,100	1,951.00	56,774,100	貸付有価証券 400株
野村マイクロ・サイエンス	24,100	5,750.00	138,575,000	貸付有価証券 11,200株
平田機工	8,500	7,650.00	65,025,000	貸付有価証券 800株
P E G A S U S	19,700	520.00	10,244,000	貸付有価証券 9,200株(8,500株)
マルマエ	7,800	1,891.00	14,749,800	貸付有価証券 3,400株(100株)
タツモ	10,800	3,875.00	41,850,000	貸付有価証券

				5,000株(3,600株)
ナブテスコ	111,900	2,643.50	295,807,650	貸付有価証券 45,500株
三井海洋開発	22,600	2,958.00	66,850,800	
レオン自動車	20,600	1,531.00	31,538,600	
SMC	53,400	86,770.00	4,633,518,000	
ホソカワミクロン	11,400	4,660.00	53,124,000	
ユニオンツール	7,800	4,415.00	34,437,000	
瑞光	12,800	1,341.00	17,164,800	貸付有価証券 100株(100株)
オイレス工業	24,200	2,253.00	54,522,600	貸付有価証券 4,700株
日精エー・エス・ビー機 械	7,100	5,100.00	36,210,000	貸付有価証券 300株
サトーホールディングス	25,400	2,315.00	58,801,000	貸付有価証券 100株
技研製作所	16,800	2,084.00	35,011,200	貸付有価証券 100株
日本エアーテック	8,300	1,199.00	9,951,700	
カワタ	2,500	1,029.00	2,572,500	
日精樹脂工業	13,200	1,155.00	15,246,000	貸付有価証券 2,200株
オカダアイオン	2,700	3,115.00	8,410,500	貸付有価証券 400株
ワイエイシイホールディ ングス	6,700	2,483.00	16,636,100	貸付有価証券 2,500株(500株)
小松製作所	836,100	4,445.00	3,716,464,500	
住友重機械工業	105,500	4,606.00	485,933,000	貸付有価証券 22,500株
日立建機	71,000	4,587.00	325,677,000	
日工	26,400	753.00	19,879,200	
巴工業	7,000	4,380.00	30,660,000	
井関農機	16,700	1,031.00	17,217,700	貸付有価証券 700株
TOWA	19,800	10,210.00	202,158,000	貸付有価証券 300株
丸山製作所	1,300	2,471.00	3,212,300	
北川鉄工所	7,000	1,642.00	11,494,000	
ローツェ	9,300	21,100.00	196,230,000	貸付有価証券 100株
タカキタ	2,600	495.00	1,287,000	
クボタ	932,500	2,385.00	2,224,012,500	貸付有価証券 285,000株(72,500 株)

荏原実業	9,400	3,475.00	32,665,000	
三菱化工機	6,300	4,000.00	25,200,000	
月島ホールディングス	24,100	1,408.00	33,932,800	貸付有価証券 100株
帝国電機製作所	12,200	2,522.00	30,768,400	貸付有価証券 400株 (100株)
東京機械製作所	2,100	469.00	984,900	貸付有価証券 100株
新東工業	36,000	1,225.00	44,100,000	
澁谷工業	16,700	3,540.00	59,118,000	貸付有価証券 300株
アイチ コーポレーション	24,800	1,077.00	26,709,600	
小森コーポレーション	43,900	1,217.00	53,426,300	貸付有価証券 1,500株 (1,100株)
鶴見製作所	13,600	3,670.00	49,912,000	
日本ギア工業	3,000	614.00	1,842,000	貸付有価証券 1,400株
酒井重工業	2,800	6,510.00	18,228,000	
荏原製作所	73,200	13,395.00	980,514,000	貸付有価証券 14,800株
石井鐵工所	900	2,821.00	2,538,900	貸付有価証券 500株
西島製作所	15,300	2,740.00	41,922,000	貸付有価証券 100株
北越工業	17,900	1,964.00	35,155,600	貸付有価証券 500株
ダイキン工業	212,900	21,010.00	4,473,029,000	
オルガノ	21,400	7,400.00	158,360,000	
トーヨーカネツ	6,000	4,325.00	25,950,000	
栗田工業	99,800	6,218.00	620,556,400	
椿本チエイン	25,300	5,050.00	127,765,000	
大同工業	3,500	770.00	2,695,000	
木村化工機	13,600	706.00	9,601,600	
アネスト岩田	27,600	1,343.00	37,066,800	
ダイフク	301,000	3,508.00	1,055,908,000	
サムコ	4,800	4,805.00	23,064,000	貸付有価証券 700株
加藤製作所	4,000	1,530.00	6,120,000	貸付有価証券 100株 (100株)
油研工業	1,300	2,250.00	2,925,000	
タダノ	102,600	1,288.00	132,148,800	
フジテック	41,700	3,787.00	157,917,900	貸付有価証券 8,300株

CKD	49,300	3,000.00	147,900,000	
平和	52,700	1,999.00	105,347,300	
理想科学工業	14,300	3,075.00	43,972,500	貸付有価証券 500株
SANKYO	171,700	1,641.00	281,759,700	
日本金銭機械	21,600	1,363.00	29,440,800	貸付有価証券 9,900株(400株)
マースグループホールディングス	9,000	3,200.00	28,800,000	貸付有価証券 1,600株
フクシマガリレイ	11,700	5,970.00	69,849,000	
オーイズミ	3,000	414.00	1,242,000	貸付有価証券 100株
ダイコク電機	8,800	3,645.00	32,076,000	貸付有価証券 4,500株
竹内製作所	32,400	6,010.00	194,724,000	貸付有価証券 14,000株
アマノ	50,600	3,802.00	192,381,200	
JUKI	27,600	573.00	15,814,800	貸付有価証券 400株
ジャノメ	18,000	681.00	12,258,000	
マックス	25,100	3,185.00	79,943,500	
グローリー	42,800	2,869.00	122,793,200	
新晃工業	18,000	3,755.00	67,590,000	
大和冷機工業	27,300	1,607.00	43,871,100	
セガサミーホールディングス	159,300	2,026.50	322,821,450	貸付有価証券 1,200株
TPR	22,700	2,376.00	53,935,200	貸付有価証券 400株
ツバキ・ナカシマ	35,700	853.00	30,452,100	貸付有価証券 2,600株
ホシザキ	105,200	5,658.00	595,221,600	貸付有価証券 23,100株
大豊工業	15,400	911.00	14,029,400	
日本精工	330,200	876.30	289,354,260	
NTN	386,800	306.50	118,554,200	貸付有価証券 3,700株(3,700株)
ジェイテクト	158,700	1,365.50	216,704,850	貸付有価証券 100株
不二越	13,200	3,455.00	45,606,000	貸付有価証券 2,700株
日本トムソン	48,500	633.00	30,700,500	
THK	102,900	3,613.00	371,777,700	貸付有価証券 34,200株
ユーシン精機	14,100	682.00	9,616,200	

前澤給装工業	12,800	1,277.00	16,345,600	貸付有価証券 100株
イーグル工業	19,700	1,782.00	35,105,400	
前澤工業	5,000	1,126.00	5,630,000	
日本ピラー工業	16,500	6,110.00	100,815,000	
キッツ	59,700	1,323.00	78,983,100	
マキタ	203,400	4,233.00	860,992,200	貸付有価証券 300株
三井E&S	88,500	1,951.00	172,663,500	貸付有価証券 41,300株 (4,900株)
日立造船	157,400	1,281.00	201,629,400	
三菱重工業	3,119,300	1,382.00	4,310,872,600	
I H I	132,800	4,023.00	534,254,400	貸付有価証券 1,800株
サノヤスホールディングス	11,600	229.00	2,656,400	貸付有価証券 1,000株 (200株)
スター精密	32,800	1,828.00	59,958,400	
日清紡ホールディングス	134,100	1,191.00	159,713,100	貸付有価証券 7,700株 (200株)
イビデン	93,000	6,506.00	605,058,000	貸付有価証券 5,400株 (2,400株)
コニカミノルタ	398,400	499.60	199,040,640	
ブラザー工業	238,300	2,800.50	667,359,150	貸付有価証券 300株
ミネベアミツミ	310,300	2,933.50	910,265,050	
日立製作所	857,300	13,390.00	11,479,247,000	
三菱電機	1,985,300	2,470.50	4,904,683,650	
富士電機	108,500	10,065.00	1,092,052,500	
東洋電機製造	2,800	1,198.00	3,354,400	
安川電機	193,700	6,496.00	1,258,275,200	貸付有価証券 33,700株 (7,300株)
シンフォニアテクノロジー	19,700	3,125.00	61,562,500	
明電舎	33,100	2,869.00	94,963,900	
オリジン	1,800	1,223.00	2,201,400	
山洋電気	7,700	6,990.00	53,823,000	
デンヨー	13,600	2,294.00	31,198,400	貸付有価証券 2,000株
PHCホールディングス	33,300	1,236.00	41,158,800	貸付有価証券 15,600株
KOKUSAI ELECTRIC	69,100	4,125.00	285,037,500	貸付有価証券 32,400株
ソシオネクスト	129,700	4,092.00	530,732,400	貸付有価証券 1,000株 (100株)

東芝テック	22,800	3,070.00	69,996,000	
芝浦メカトロニクス	10,200	6,130.00	62,526,000	貸付有価証券 1,000株(100株)
マブチモーター	87,700	2,715.50	238,149,350	貸付有価証券 41,100株
ニデック	393,800	6,183.00	2,434,865,400	貸付有価証券 300株
ユー・エム・シー・エレクトロニクス	11,200	368.00	4,121,600	貸付有価証券 100株
トレックス・セミコンダクター	9,200	1,814.00	16,688,800	
東光高岳	10,700	2,527.00	27,038,900	
ダブル・スコープ	51,100	564.00	28,820,400	貸付有価証券 24,000株(15,700株)
ダイヘン	16,900	9,080.00	153,452,000	貸付有価証券 100株
ヤーマン	34,700	1,005.00	34,873,500	貸付有価証券 15,900株(5,700株)
JVCケンウッド	140,800	926.00	130,380,800	
ミマキエンジニアリング	16,900	1,142.00	19,299,800	
IPEX	12,400	1,775.00	22,010,000	貸付有価証券 1,300株(1,300株)
大崎電気工業	39,000	672.00	26,208,000	貸付有価証券 100株
オムロン	136,200	5,618.00	765,171,600	
日東工業	24,000	4,040.00	96,960,000	貸付有価証券 3,100株(3,100株)
IDEC	26,300	2,687.00	70,668,100	
正興電機製作所	2,700	1,290.00	3,483,000	
不二電機工業	1,600	1,121.00	1,793,600	貸付有価証券 1,000株
ジーエス・ユアサコーポレーション	69,600	3,054.00	212,558,400	
サクサホールディングス	1,800	3,030.00	5,454,000	貸付有価証券 100株
メルコホールディングス	5,600	3,610.00	20,216,000	
テクノメディカ	4,300	1,752.00	7,533,600	
ダイヤモンドエレクトリックホールディング	6,600	711.00	4,692,600	貸付有価証券 300株(300株)
日本電気	234,300	10,655.00	2,496,466,500	
富士通	1,641,400	2,464.00	4,044,409,600	
沖電気工業	80,600	1,117.00	90,030,200	貸付有価証券 200株
岩崎通信機	3,700	686.00	2,538,200	

電気興業	7,200	2,103.00	15,141,600	
サンケン電気	16,600	6,711.00	111,402,600	
ナカヨ	1,300	1,154.00	1,500,200	
アイホン	9,600	2,981.00	28,617,600	貸付有価証券 200株
ルネサスエレクトロニクス	1,111,900	2,633.50	2,928,188,650	
セイコーエプソン	228,900	2,643.50	605,097,150	貸付有価証券 6,000株(6,000株)
ワコム	130,500	662.00	86,391,000	貸付有価証券 200株
アルバック	39,100	9,679.00	378,448,900	貸付有価証券 4,700株
アクセル	7,100	1,935.00	13,738,500	貸付有価証券 1,200株
E I Z O	13,100	5,240.00	68,644,000	
日本信号	40,600	1,024.00	41,574,400	
京三製作所	37,400	507.00	18,961,800	
能美防災	24,100	2,369.00	57,092,900	
ホーチキ	13,300	2,173.00	28,900,900	
星和電機	3,500	564.00	1,974,000	
エレコム	42,600	1,535.00	65,391,000	
パナソニック ホールディングス	2,107,100	1,397.00	2,943,618,700	
シャープ	300,700	858.00	258,000,600	貸付有価証券 141,300株(8,400株)
アンリツ	125,600	1,233.00	154,864,800	
富士通ゼネラル	50,600	1,884.00	95,330,400	
ソニーグループ	1,249,300	13,065.00	16,322,104,500	
TDK	282,400	7,417.00	2,094,560,800	
帝国通信工業	7,800	1,827.00	14,250,600	
タムラ製作所	71,100	605.00	43,015,500	貸付有価証券 1,500株
アルプスアルパイン	159,300	1,212.00	193,071,600	貸付有価証券 2,400株
池上通信機	2,500	836.00	2,090,000	
日本電波工業	21,400	1,307.00	27,969,800	
鈴木	9,500	1,291.00	12,264,500	
メイコー	17,700	5,240.00	92,748,000	
日本トリム	4,000	3,760.00	15,040,000	貸付有価証券 200株
ローランド ディー. ジ	9,800	5,380.00	52,724,000	貸付有価証券

一.				500株 (500株)
フォスター電機	13,200	1,251.00	16,513,200	
SMK	4,800	2,568.00	12,326,400	
ヨコオ	15,800	1,572.00	24,837,600	
ティアック	13,000	102.00	1,326,000	貸付有価証券 7,400株 (7,400株)
ホシデン	40,600	1,935.00	78,561,000	貸付有価証券 600株
ヒロセ電機	26,300	15,515.00	408,044,500	貸付有価証券 600株
日本航空電子工業	42,700	2,447.00	104,486,900	貸付有価証券 100株
TOA	20,300	1,147.00	23,284,100	貸付有価証券 100株
マクセル	39,400	1,562.00	61,542,800	貸付有価証券 200株
古野電気	23,200	2,455.00	56,956,000	貸付有価証券 300株
スミダコーポレーション	23,900	1,231.00	29,420,900	貸付有価証券 2,100株
アイコム	6,900	3,315.00	22,873,500	貸付有価証券 2,900株
リオン	7,300	2,989.00	21,819,700	
横河電機	195,100	3,462.00	675,436,200	
新電元工業	6,800	3,020.00	20,536,000	貸付有価証券 1,000株
アズビル	121,500	4,340.00	527,310,000	貸付有価証券 400株
東亜ディーケーケー	3,700	933.00	3,452,100	
日本光電工業	75,800	4,000.00	303,200,000	
チノー	7,300	2,567.00	18,739,100	貸付有価証券 3,400株
共和電業	7,300	425.00	3,102,500	
日本電子材料	10,900	2,642.00	28,797,800	貸付有価証券 1,700株
堀場製作所	33,700	15,300.00	515,610,000	貸付有価証券 6,900株
アドバンテスト	506,000	6,481.00	3,279,386,000	
小野測器	3,200	689.00	2,204,800	貸付有価証券 900株
エスペック	14,100	2,990.00	42,159,000	
キーエンス	176,700	69,950.00	12,360,165,000	貸付有価証券 5,700株
日置電機	8,300	7,230.00	60,009,000	貸付有価証券 800株
シスメックス	457,100	2,688.50	1,228,913,350	

日本マイクロニクス	31,700	8,090.00	256,453,000	貸付有価証券 5,600株
メガチップス	14,000	3,835.00	53,690,000	貸付有価証券 800株
OBARA GROUP	9,600	3,855.00	37,008,000	
澤藤電機	900	1,241.00	1,116,900	貸付有価証券 400株
原田工業	3,400	725.00	2,465,000	貸付有価証券 1,500株
コーセル	18,900	1,507.00	28,482,300	貸付有価証券 300株
イリソ電子工業	16,200	2,986.00	48,373,200	
オブテックスグループ	32,400	1,932.00	62,596,800	貸付有価証券 100株
千代田インテグレ	6,900	2,774.00	19,140,600	
レーザーテック	80,900	41,000.00	3,316,900,000	貸付有価証券 7,300株 (2,100株)
スタンレー電気	113,100	2,772.50	313,569,750	
ウシオ電機	89,700	1,912.50	171,551,250	
岡谷電機産業	6,100	271.00	1,653,100	貸付有価証券 2,800株
ヘリオス テクノ ホールディング	7,800	516.00	4,024,800	貸付有価証券 4,700株
エノモト	2,200	1,602.00	3,524,400	貸付有価証券 100株
日本セラミック	14,400	2,700.00	38,880,000	貸付有価証券 3,400株
遠藤照明	3,500	1,487.00	5,204,500	
古河電池	13,000	1,021.00	13,273,000	貸付有価証券 800株
双信電機	3,200	479.00	1,532,800	貸付有価証券 100株
山一電機	15,900	2,455.00	39,034,500	
図研	15,400	4,420.00	68,068,000	
日本電子	44,200	6,162.00	272,360,400	
カシオ計算機	127,600	1,360.00	173,536,000	
ファナック	861,200	4,303.00	3,705,743,600	
日本シイエムケイ	41,400	604.00	25,005,600	
エンプラス	5,100	7,410.00	37,791,000	貸付有価証券 2,300株 (1,400株)
大真空	26,300	782.00	20,566,600	貸付有価証券 1,900株
ローム	326,500	2,426.00	792,089,000	
浜松ホトニクス	141,700	5,371.00	761,070,700	

三井ハイテック	15,600	8,474.00	132,194,400	貸付有価証券 200株(200株)
新光電気工業	62,500	5,610.00	350,625,000	貸付有価証券 900株
京セラ	1,097,300	2,004.00	2,198,989,200	
太陽誘電	86,000	3,653.00	314,158,000	
村田製作所	1,606,800	2,855.50	4,588,217,400	
双葉電子工業	33,600	510.00	17,136,000	
北陸電気工業	2,900	1,390.00	4,031,000	
ニチコン	46,400	1,273.00	59,067,200	貸付有価証券 500株
日本ケミコン	18,800	1,432.00	26,921,600	貸付有価証券 2,100株
KOA	26,700	1,449.00	38,688,300	
市光工業	31,800	540.00	17,172,000	
小糸製作所	183,000	2,502.00	457,866,000	貸付有価証券 10,500株(2,000株)
ミツバ	33,100	1,546.00	51,172,600	貸付有価証券 200株
SCREENホールディングス	60,400	18,760.00	1,133,104,000	
キャノン電子	19,500	2,350.00	45,825,000	貸付有価証券 1,200株
キャノン	880,900	4,487.00	3,952,598,300	貸付有価証券 23,200株
リコー	442,800	1,347.00	596,451,600	貸付有価証券 2,300株
象印マホービン	47,900	1,470.00	70,413,000	貸付有価証券 3,600株
MUTOHホールディングス	1,100	2,224.00	2,446,400	貸付有価証券 300株
東京エレクトロン	373,800	38,300.00	14,316,540,000	
イノテック	11,800	1,971.00	23,257,800	
トヨタ紡織	74,400	2,449.50	182,242,800	
芦森工業	1,600	2,605.00	4,168,000	
ユニプレス	31,700	1,126.00	35,694,200	貸付有価証券 2,100株
豊田自動織機	150,600	14,120.00	2,126,472,000	
モリタホールディングス	31,000	1,635.00	50,685,000	
三櫻工業	27,000	1,133.00	30,591,000	貸付有価証券 500株
デンソー	1,457,100	2,797.50	4,076,237,250	
東海理化電機製作所	49,800	2,526.00	125,794,800	貸付有価証券 500株

川崎重工業	144,200	4,773.00	688,266,600	貸付有価証券 200株
名村造船所	44,000	1,940.00	85,360,000	貸付有価証券 14,400株
日本車輛製造	5,800	2,361.00	13,693,800	
三菱ロジスネクスト	28,200	1,798.00	50,703,600	貸付有価証券 2,300株
近畿車輛	1,100	2,327.00	2,559,700	
日産自動車	2,383,300	597.80	1,424,736,740	
いすゞ自動車	513,400	2,048.00	1,051,443,200	
トヨタ自動車	9,697,300	3,639.00	35,288,474,700	貸付有価証券 14,900株
日野自動車	265,600	508.50	135,057,600	貸付有価証券 39,200株 (34,400株)
三菱自動車工業	689,000	494.10	340,434,900	貸付有価証券 4,700株
エフテック	5,400	745.00	4,023,000	貸付有価証券 2,500株 (1,500株)
レシップホールディングス	3,400	619.00	2,104,600	
GMB	1,500	1,123.00	1,684,500	貸付有価証券 700株 (600株)
ファルテック	1,500	568.00	852,000	
武蔵精密工業	43,200	1,645.00	71,064,000	
日産車体	17,900	1,025.00	18,347,500	貸付有価証券 2,200株
新明和工業	50,900	1,226.00	62,403,400	
極東開発工業	29,200	2,588.00	75,569,600	
トピー工業	14,300	2,725.00	38,967,500	貸付有価証券 200株
ティラド	3,900	3,760.00	14,664,000	
タチエス	32,600	1,946.00	63,439,600	
NOK	68,600	2,047.50	140,458,500	
フタバ産業	47,300	1,112.00	52,597,600	
カヤバ	16,700	5,030.00	84,001,000	貸付有価証券 200株
大同メタル工業	34,500	655.00	22,597,500	
プレス工業	70,500	701.00	49,420,500	貸付有価証券 400株
ミクニ	9,900	471.00	4,662,900	貸付有価証券 1,500株
太平洋工業	40,500	1,659.00	67,189,500	貸付有価証券 200株
アイシン	136,200	5,923.00	806,712,600	

マツダ	584,200	1,722.50	1,006,284,500	貸付有価証券 6,200株
今仙電機製作所	5,000	627.00	3,135,000	貸付有価証券 300株(200株)
本田技研工業	4,184,400	1,850.50	7,743,232,200	
スズキ	1,297,500	1,749.50	2,269,976,250	貸付有価証券 19,200株
S U B A R U	547,700	3,369.00	1,845,201,300	
安永	3,400	700.00	2,380,000	貸付有価証券 1,500株(1,500株)
ヤマハ発動機	763,300	1,440.00	1,099,152,000	貸付有価証券 95,100株(61,000株)
T B K	8,600	375.00	3,225,000	貸付有価証券 2,700株(2,100株)
エクセディ	28,900	3,010.00	86,989,000	
豊田合成	50,600	3,114.00	157,568,400	貸付有価証券 400株
愛三工業	29,300	1,612.00	47,231,600	
盟和産業	1,100	1,022.00	1,124,200	
日本プラスト	6,700	540.00	3,618,000	貸付有価証券 200株(200株)
ヨロズ	16,500	950.00	15,675,000	貸付有価証券 7,700株
エフ・シー・シー	31,300	2,265.00	70,894,500	
シマノ	71,300	22,465.00	1,601,754,500	貸付有価証券 700株
テイ・エス テック	62,900	1,977.50	124,384,750	貸付有価証券 1,600株
ジャムコ	8,500	1,215.00	10,327,500	貸付有価証券 3,800株
テルモ	987,600	2,736.50	2,702,567,400	
クリエートメディック	2,600	970.00	2,522,000	
日機装	41,100	1,276.00	52,443,600	
日本エム・ディ・エム	14,000	732.00	10,248,000	
島津製作所	234,600	4,206.00	986,727,600	
J M S	16,300	529.00	8,622,700	
クボテック	2,200	228.00	501,600	
長野計器	12,800	2,321.00	29,708,800	貸付有価証券 3,800株(2,900株)
ブイ・テクノロジー	9,300	2,473.00	22,998,900	貸付有価証券 200株
東京計器	13,500	2,655.00	35,842,500	貸付有価証券 2,200株(400株)
愛知時計電機	7,600	2,382.00	18,103,200	貸付有価証券

				100株
インターアクション	10,600	1,324.00	14,034,400	
オーバル	6,900	560.00	3,864,000	
東京精密	36,100	11,415.00	412,081,500	貸付有価証券 100株
マニー	70,700	2,011.00	142,177,700	
ニコン	255,300	1,559.00	398,012,700	
トプコン	85,800	1,720.50	147,618,900	貸付有価証券 100株
オリンパス	1,043,300	2,185.00	2,279,610,500	貸付有価証券 2,400株
理研計器	25,000	3,760.00	94,000,000	
タムロン	10,800	6,850.00	73,980,000	貸付有価証券 200株
HOYA	347,700	18,830.00	6,547,191,000	
シード	4,700	641.00	3,012,700	貸付有価証券 500株 (500株)
ノーリツ鋼機	16,700	3,220.00	53,774,000	貸付有価証券 200株
A&Dホロンホールディングス	25,700	2,855.00	73,373,500	
朝日インテック	215,300	2,591.00	557,842,300	貸付有価証券 1,400株
シチズン時計	162,500	1,041.00	169,162,500	
リズム	1,800	3,720.00	6,696,000	貸付有価証券 800株
大研医器	6,700	555.00	3,718,500	
メニコン	60,700	1,565.00	94,995,500	貸付有価証券 500株
シンシア	900	511.00	459,900	
松風	8,000	3,070.00	24,560,000	貸付有価証券 1,500株
セイコーグループ	24,600	4,050.00	99,630,000	
ニプロ	147,200	1,223.50	180,099,200	貸付有価証券 2,700株 (1,100株)
KYORITSU	11,700	182.00	2,129,400	貸付有価証券 400株
中本パックス	2,600	1,660.00	4,316,000	
スノーピーク	25,200	1,247.00	31,424,400	貸付有価証券 1,800株
パラマウントベッドホールディングス	36,700	2,613.00	95,897,100	
トランザクション	11,600	2,224.00	25,798,400	
粧美堂	2,100	595.00	1,249,500	貸付有価証券 100株

ニホンフラッシュ	16,600	947.00	15,720,200	貸付有価証券 200株
前田工織	15,000	3,540.00	53,100,000	貸付有価証券 7,000株(6,000株)
永大産業	9,300	283.00	2,631,900	
アートネイチャー	15,900	770.00	12,243,000	貸付有価証券 200株
フルヤ金属	4,200	11,290.00	47,418,000	
バンダイナムコホールディングス	483,800	2,822.50	1,365,525,500	
アイフィスジャパン	2,200	629.00	1,383,800	
SHOEI	39,900	2,230.00	88,977,000	貸付有価証券 17,400株
フランスベッドホールディングス	22,800	1,275.00	29,070,000	貸付有価証券 8,900株(4,300株)
パイロットコーポレーション	24,900	3,998.00	99,550,200	貸付有価証券 3,200株
萩原工業	11,800	1,641.00	19,363,800	
フジシールインターナショナル	35,800	2,102.00	75,251,600	
タカラトミー	80,400	2,709.00	217,803,600	
広済堂ホールディングス	45,600	645.00	29,412,000	貸付有価証券 4,800株
エステールホールディングス	1,800	653.00	1,175,400	
タカノ	2,900	1,047.00	3,036,300	
プロネクサス	18,300	1,191.00	21,795,300	貸付有価証券 300株
ホクシン	6,000	125.00	750,000	貸付有価証券 4,000株(600株)
ウッドワン	2,900	1,037.00	3,007,300	貸付有価証券 1,600株(1,300株)
TOPPANホールディングス	217,100	3,772.00	818,901,200	
大日本印刷	193,000	4,578.00	883,554,000	
共同印刷	5,000	3,395.00	16,975,000	
NISSHA	30,200	1,506.00	45,481,200	貸付有価証券 500株
光村印刷	700	1,653.00	1,157,100	
TAKARA & COMPANY	10,400	2,716.00	28,246,400	
アシックス	150,500	6,985.00	1,051,242,500	貸付有価証券 70,700株
ツツミ	4,100	2,073.00	8,499,300	貸付有価証券 1,900株
ローランド	13,000	4,540.00	59,020,000	貸付有価証券 1,300株

小松ウオール工業	7,200	3,110.00	22,392,000	
ヤマハ	111,300	3,278.00	364,841,400	貸付有価証券 700株(400株)
河合楽器製作所	5,400	3,570.00	19,278,000	
クリナップ	17,300	770.00	13,321,000	
ピジョン	112,500	1,475.00	165,937,500	貸付有価証券 32,000株
キングジム	15,600	893.00	13,930,800	貸付有価証券 7,200株
リンテック	35,500	3,070.00	108,985,000	
イトーキ	36,200	1,742.00	63,060,400	貸付有価証券 13,500株
任天堂	1,115,000	8,210.00	9,154,150,000	
三菱鉛筆	25,100	2,475.00	62,122,500	
タカラスタANDARD	37,200	1,915.00	71,238,000	
コクヨ	72,200	2,507.00	181,005,400	貸付有価証券 6,800株
ナカバヤシ	19,000	528.00	10,032,000	貸付有価証券 100株
グローブライト	15,900	1,975.00	31,402,500	貸付有価証券 800株
オカムラ	53,200	2,241.00	119,221,200	
美津濃	17,600	6,320.00	111,232,000	
東京電力ホールディングス	1,592,000	901.80	1,435,665,600	
中部電力	650,800	1,944.00	1,265,155,200	
関西電力	682,000	2,120.50	1,446,181,000	
中国電力	306,800	1,120.00	343,616,000	貸付有価証券 1,500株
北陸電力	180,600	788.90	142,475,340	貸付有価証券 27,300株
東北電力	465,000	1,160.50	539,632,500	貸付有価証券 600株
四国電力	164,500	1,175.50	193,369,750	
九州電力	407,100	1,328.00	540,628,800	貸付有価証券 300株
北海道電力	170,600	837.40	142,860,440	
沖縄電力	45,100	1,148.00	51,774,800	貸付有価証券 2,200株
電源開発	145,100	2,449.00	355,349,900	貸付有価証券 8,300株(8,300株)
エフオン	12,900	422.00	5,443,800	貸付有価証券 100株
イーレックス	31,400	734.00	23,047,600	貸付有価証券 15,000株(5,800株)

レノバ	47,100	1,238.00	58,309,800	貸付有価証券 16,800株(5,600株)
東京瓦斯	343,800	3,413.00	1,173,389,400	
大阪瓦斯	357,700	3,332.00	1,191,856,400	
東邦瓦斯	76,500	3,366.00	257,499,000	
北海道瓦斯	10,500	2,513.00	26,386,500	
広島ガス	37,300	380.00	14,174,000	貸付有価証券 1,200株
西部ガスホールディングス	18,400	1,890.00	34,776,000	
静岡ガス	35,200	943.00	33,193,600	
メタウォーター	21,200	2,265.00	48,018,000	
SBSホールディングス	15,700	2,624.00	41,196,800	貸付有価証券 1,100株
東武鉄道	194,000	3,723.00	722,262,000	
相鉄ホールディングス	63,200	2,771.50	175,158,800	貸付有価証券 100株
東急	495,200	1,846.50	914,386,800	貸付有価証券 1,600株(1,100株)
京浜急行電鉄	218,500	1,382.50	302,076,250	
小田急電鉄	292,000	2,067.50	603,710,000	貸付有価証券 1,100株
京王電鉄	84,900	4,156.00	352,844,400	
京成電鉄	113,900	6,264.00	713,469,600	貸付有価証券 18,500株
富士急行	21,700	3,910.00	84,847,000	貸付有価証券 1,400株
東日本旅客鉄道	973,400	2,891.50	2,814,586,100	
西日本旅客鉄道	419,000	3,102.00	1,299,738,000	
東海旅客鉄道	680,200	3,685.00	2,506,537,000	
西武ホールディングス	213,600	2,373.00	506,872,800	貸付有価証券 100株
鴻池運輸	30,100	2,155.00	64,865,500	
西日本鉄道	47,200	2,503.50	118,165,200	貸付有価証券 5,200株(200株)
ハマキョウレックス	15,100	3,835.00	57,908,500	
サカイ引越センター	19,600	2,544.00	49,862,400	貸付有価証券 7,700株
近鉄グループホールディングス	176,300	4,444.00	783,477,200	
阪急阪神ホールディングス	235,100	4,368.00	1,026,916,800	
南海電気鉄道	78,600	3,141.00	246,882,600	貸付有価証券 1,000株

京阪ホールディングス	97,200	3,389.00	329,410,800	
神戸電鉄	4,800	2,733.00	13,118,400	貸付有価証券 2,300株
名古屋鉄道	181,900	2,158.50	392,631,150	貸付有価証券 700株
山陽電気鉄道	13,300	2,092.00	27,823,600	貸付有価証券 6,200株
アルプス物流	14,100	2,928.00	41,284,800	貸付有価証券 600株
ヤマトホールディングス	225,800	2,159.50	487,615,100	
山九	44,900	5,148.00	231,145,200	
丸運	4,600	283.00	1,301,800	貸付有価証券 1,300株
丸全昭和運輸	10,900	4,690.00	51,121,000	
センコーグループホールディングス	93,400	1,155.00	107,877,000	貸付有価証券 7,300株
トナミホールディングス	3,900	4,550.00	17,745,000	
ニッコンホールディングス	56,400	2,931.00	165,308,400	
日本石油輸送	800	2,899.00	2,319,200	
福山通運	20,100	3,665.00	73,666,500	貸付有価証券 100株
セイノーホールディングス	99,200	2,099.50	208,270,400	貸付有価証券 37,800株 (4,400株)
エスライングループ本社	2,200	884.00	1,944,800	
神奈川中央交通	5,000	3,170.00	15,850,000	
AZ-COM丸和ホールディングス	45,100	1,318.00	59,441,800	貸付有価証券 100株
C&Fロジホールディングス	17,000	3,065.00	52,105,000	貸付有価証券 1,500株
九州旅客鉄道	124,700	3,489.00	435,078,300	
SGホールディングス	296,100	1,897.50	561,849,750	
NIPPON EXPRESSホールディングス	59,800	7,699.00	460,400,200	貸付有価証券 4,100株 (500株)
日本郵船	505,400	4,047.00	2,045,353,800	
商船三井	382,900	4,520.00	1,730,708,000	貸付有価証券 2,400株
川崎汽船	424,800	2,003.00	850,874,400	貸付有価証券 110,100株
NSユニテッド海運	9,500	4,485.00	42,607,500	貸付有価証券 1,100株 (1,100株)
明海グループ	8,600	740.00	6,364,000	貸付有価証券 3,900株 (1,000株)
飯野海運	64,700	1,176.00	76,087,200	貸付有価証券 500株
共栄タンカー	1,400	1,073.00	1,502,200	貸付有価証券

				600株 (600株)
乾汽船	20,700	1,027.00	21,258,900	貸付有価証券 8,800株 (200株)
日本航空	433,100	2,908.00	1,259,454,800	貸付有価証券 1,100株
A N Aホールディングス	479,800	3,182.00	1,526,723,600	貸付有価証券 16,800株
パスコ	1,500	1,850.00	2,775,000	
トランコム	5,100	6,070.00	30,957,000	
日新	13,400	2,845.00	38,123,000	
三菱倉庫	43,300	4,879.00	211,260,700	
三井倉庫ホールディングス	16,500	4,620.00	76,230,000	
住友倉庫	47,500	2,543.00	120,792,500	貸付有価証券 3,200株
澁澤倉庫	8,000	3,025.00	24,200,000	
東陽倉庫	2,100	1,519.00	3,189,900	
日本トランスシティ	35,500	669.00	23,749,500	貸付有価証券 2,400株
ケイヒン	1,400	1,950.00	2,730,000	
中央倉庫	9,400	1,143.00	10,744,200	貸付有価証券 4,400株
川西倉庫	1,500	1,219.00	1,828,500	貸付有価証券 700株 (600株)
安田倉庫	12,000	1,211.00	14,532,000	貸付有価証券 5,600株
ファイブホールディングス	1,100	1,245.00	1,369,500	貸付有価証券 600株 (600株)
東洋埠頭	2,200	1,383.00	3,042,600	貸付有価証券 100株
上組	81,400	3,332.00	271,224,800	
サンリツ	1,900	905.00	1,719,500	
キムラユニティー	3,700	1,657.00	6,130,900	
キューソー流通システム	8,000	1,157.00	9,256,000	
東海運	4,600	292.00	1,343,200	貸付有価証券 400株 (300株)
エーアイテイナー	11,100	1,793.00	19,902,300	
内外トランスライン	7,100	2,483.00	17,629,300	
日本コンセプト	6,400	1,838.00	11,763,200	貸付有価証券 200株
N E C ネットズエスアイ	69,000	2,483.00	171,327,000	
クロスキャット	11,200	1,518.00	17,001,600	貸付有価証券 400株 (200株)
システナ	268,000	268.00	71,824,000	

デジタルアーツ	11,200	4,365.00	48,888,000	貸付有価証券 100株
日鉄ソリューションズ	30,200	4,990.00	150,698,000	
キューブシステム	9,400	1,099.00	10,330,600	
コア	7,800	1,871.00	14,593,800	貸付有価証券 3,600株
手間いらず	3,000	3,195.00	9,585,000	
ラクーンホールディングス	13,200	614.00	8,104,800	貸付有価証券 500株 (400株)
ソリトンシステムズ	9,100	1,301.00	11,839,100	
ソフトクリエイトホールディングス	14,600	1,866.00	27,243,600	
T I S	193,700	3,271.00	633,592,700	
テクミラホールディングス	3,600	469.00	1,688,400	貸付有価証券 1,000株
グリー	59,400	482.00	28,630,800	貸付有価証券 3,000株
GMOペパボ	2,200	1,323.00	2,910,600	
コーエーテクモホールディングス	111,000	1,613.50	179,098,500	貸付有価証券 700株
三菱総合研究所	8,700	4,940.00	42,978,000	
ボルテージ	2,200	261.00	574,200	
電算	900	1,498.00	1,348,200	
A G S	3,300	862.00	2,844,600	貸付有価証券 1,500株
ファインデックス	14,100	1,155.00	16,285,500	
ブレインパッド	14,700	1,315.00	19,330,500	貸付有価証券 4,600株
K L a b	32,600	333.00	10,855,800	貸付有価証券 15,300株 (100株)
ポルトゥウィンホールディングス	30,200	497.00	15,009,400	
ネクソン	388,500	2,520.00	979,020,000	貸付有価証券 84,200株 (13,400株)
アイスタイル	59,200	513.00	30,369,600	貸付有価証券 4,100株
エムアップホールディングス	21,700	1,224.00	26,560,800	貸付有価証券 200株
エイチーム	10,500	642.00	6,741,000	貸付有価証券 100株
エニグモ	22,500	384.00	8,640,000	貸付有価証券 700株
テクノスジャパン	7,000	601.00	4,207,000	
e n i s h	8,000	230.00	1,840,000	貸付有価証券 3,700株 (800株)

コロプラ	68,700	622.00	42,731,400	貸付有価証券 18,200株
オルトプラス	7,200	137.00	986,400	貸付有価証券 1,800株
ブロードリーフ	84,000	511.00	42,924,000	貸付有価証券 1,100株
クロス・マーケティング グループ	3,700	551.00	2,038,700	
デジタルハーツホールデ ィングス	11,000	969.00	10,659,000	貸付有価証券 100株 (100株)
メディアドゥ	8,000	1,471.00	11,768,000	
じげん	51,600	623.00	32,146,800	貸付有価証券 100株 (100株)
ブイキューブ	21,200	261.00	5,533,200	貸付有価証券 7,600株 (4,300株)
エンカレッジ・テクノロ ジ	1,800	643.00	1,157,400	
サイバーリンクス	3,000	864.00	2,592,000	
ディー・エル・イー	5,600	169.00	946,400	貸付有価証券 2,600株
フィックスターズ	20,000	2,211.00	44,220,000	貸付有価証券 9,400株 (100株)
CARTA HOLD I NGS	8,300	1,574.00	13,064,200	貸付有価証券 3,900株
オブティム	18,200	1,034.00	18,818,800	貸付有価証券 3,400株 (3,100株)
セレス	7,100	1,779.00	12,630,900	
S H I F T	11,800	23,355.00	275,589,000	貸付有価証券 5,300株
ティーガイア	18,500	2,074.00	38,369,000	
セック	2,200	4,960.00	10,912,000	
テクマトリックス	32,300	1,796.00	58,010,800	
プロシップ	8,500	1,433.00	12,180,500	貸付有価証券 3,900株
ガンホー・オンライン・ エンターテイメント	46,100	2,421.50	111,631,150	貸付有価証券 10,900株
GMOペイメントゲート ウェイ	35,400	9,562.00	338,494,800	
ザッパラス	1,800	493.00	887,400	貸付有価証券 700株 (200株)
システムリサーチ	12,100	1,556.00	18,827,600	
インターネットイニシア ティブ	84,700	2,819.50	238,811,650	貸付有価証券 100株
さくらインターネット	19,900	5,340.00	106,266,000	貸付有価証券 9,400株 (1,900株)
GMOグローバルサイ ン・ホールディングス	5,400	3,200.00	17,280,000	貸付有価証券 400株

S R Aホールディングス	9,100	3,930.00	35,763,000	
システムインテグレータ	2,300	410.00	943,000	貸付有価証券 1,100株
朝日ネット	19,000	640.00	12,160,000	
e B A S E	24,900	722.00	17,977,800	貸付有価証券 3,700株
アバントグループ	22,400	1,290.00	28,896,000	
アドソル日進	7,400	1,643.00	12,158,200	
ODKソリューションズ	1,500	662.00	993,000	
フリービット	7,700	1,545.00	11,896,500	貸付有価証券 2,300株 (100株)
コムチュア	25,600	1,960.00	50,176,000	
アステリア	13,900	673.00	9,354,700	貸付有価証券 1,600株
アイル	8,300	2,990.00	24,817,000	
マークラインズ	9,600	3,310.00	31,776,000	
メディカル・データ・ビ ジョン	21,100	615.00	12,976,500	貸付有価証券 2,900株 (900株)
g u m i	28,800	403.00	11,606,400	貸付有価証券 13,700株 (1,200株)
ショーケース	1,800	352.00	633,600	貸付有価証券 700株 (600株)
モバイルファクトリー	1,700	731.00	1,242,700	
テラスカイ	7,600	1,445.00	10,982,000	貸付有価証券 800株 (200株)
デジタル・インフォメー ション・テクノロジー	9,200	1,783.00	16,403,600	
P C Iホールディングス	2,900	951.00	2,757,900	貸付有価証券 600株 (400株)
アイビーシー	1,200	429.00	514,800	貸付有価証券 100株
ネオジャパン	5,900	1,270.00	7,493,000	
P R T I M E S	3,600	2,101.00	7,563,600	貸付有価証券 100株
ラクス	83,800	2,036.50	170,658,700	貸付有価証券 1,600株
ランドコンピュータ	3,800	840.00	3,192,000	
ダブルスタンダード	5,400	1,821.00	9,833,400	貸付有価証券 1,500株
オープンドア	10,300	790.00	8,137,000	貸付有価証券 4,900株 (700株)
マイネット	2,500	342.00	855,000	貸付有価証券 800株
アカツキ	8,400	2,603.00	21,865,200	
ベネフィットジャパン	500	1,245.00	622,500	貸付有価証券 200株

U b i c o mホールディングス	5,500	1,268.00	6,974,000	貸付有価証券 2,600株
カナミックネットワーク	19,100	542.00	10,352,200	
ノムラシステムコーポレーション	8,600	114.00	980,400	
チェンジホールディングス	38,600	1,198.00	46,242,800	貸付有価証券 18,100株 (1,300株)
シンクロ・フード	5,000	610.00	3,050,000	貸付有価証券 2,900株 (2,900株)
オークネット	6,500	2,426.00	15,769,000	
キャピタル・アセット・プランニング	1,500	785.00	1,177,500	
セグエグループ	7,200	529.00	3,808,800	貸付有価証券 3,300株 (600株)
エイトレッド	1,200	1,428.00	1,713,600	貸付有価証券 200株 (200株)
マクロミル	34,800	790.00	27,492,000	
ビーグリー	1,700	1,120.00	1,904,000	
オロ	6,400	2,702.00	17,292,800	
ユーザーローカル	7,500	2,247.00	16,852,500	貸付有価証券 200株
テモナ	1,800	250.00	450,000	貸付有価証券 1,000株 (1,000株)
ニーズウェル	4,300	955.00	4,106,500	貸付有価証券 1,400株 (1,100株)
マネーフォワード	39,500	6,574.00	259,673,000	貸付有価証券 1,800株
サインポスト	3,000	688.00	2,064,000	貸付有価証券 1,000株 (900株)
S u n A s t e r i s k	12,600	926.00	11,667,600	貸付有価証券 5,900株
プラスアルファ・コンサルティング	10,500	2,317.00	24,328,500	
電算システムホールディングス	7,800	2,756.00	21,496,800	
A p p i e r G r o u p	60,600	1,539.00	93,263,400	貸付有価証券 5,300株
ビジョナル	13,600	9,130.00	124,168,000	貸付有価証券 1,000株 (100株)
ソルクシーズ	6,400	340.00	2,176,000	貸付有価証券 200株
フェイス	2,200	462.00	1,016,400	
プロトコーポレーション	19,400	1,428.00	27,703,200	貸付有価証券 100株
ハイマックス	5,500	1,410.00	7,755,000	貸付有価証券 2,500株
野村総合研究所	392,400	4,206.00	1,650,434,400	

CEホールディングス	4,100	558.00	2,287,800	貸付有価証券 100株
日本システム技術	13,100	1,813.00	23,750,300	貸付有価証券 600株 (200株)
インテージホールディングス	20,000	1,588.00	31,760,000	
東邦システムサイエンス	6,600	1,228.00	8,104,800	
ソースネクスト	81,000	221.00	17,901,000	貸付有価証券 38,300株 (200株)
インフォコム	22,800	2,741.00	62,494,800	
シンプレクス・ホールディングス	26,800	2,781.00	74,530,800	
HEROZ	7,000	1,647.00	11,529,000	貸付有価証券 3,200株 (500株)
ラクスル	42,700	1,058.00	45,176,600	貸付有価証券 11,000株
メルカリ	86,200	1,915.00	165,073,000	貸付有価証券 40,500株 (500株)
I P S	5,100	2,440.00	12,444,000	
F I G	9,100	341.00	3,103,100	貸付有価証券 4,300株
システムサポート	6,900	2,037.00	14,055,300	
イーソル	12,800	822.00	10,521,600	
東海ソフト	1,300	1,275.00	1,657,500	
ウイングアーク1st	18,400	2,978.00	54,795,200	
ヒト・コミュニケーションズ・ホールディングス	4,700	1,154.00	5,423,800	貸付有価証券 100株 (100株)
サーバーワークス	3,600	3,600.00	12,960,000	
東名	600	2,329.00	1,397,400	貸付有価証券 300株
ヴィッツ	800	808.00	646,400	
トビラシステムズ	2,200	801.00	1,762,200	
S a n s a n	58,100	1,728.00	100,396,800	貸付有価証券 7,600株
L i n k-Uグループ	1,900	662.00	1,257,800	
ギフトィ	15,500	1,341.00	20,785,500	貸付有価証券 7,200株 (200株)
メドレー	23,800	4,835.00	115,073,000	貸付有価証券 2,000株
ベース	6,200	3,605.00	22,351,000	貸付有価証券 1,200株
J M D C	30,200	3,580.00	108,116,000	貸付有価証券 1,500株
フォーカスシステムズ	11,800	1,276.00	15,056,800	貸付有価証券 100株
クレスコ	14,500	2,110.00	30,595,000	

フジ・メディア・ホールディングス	170,100	1,948.00	331,354,800	貸付有価証券 200株
オービック	59,200	23,125.00	1,369,000,000	
ジャストシステム	25,400	2,663.00	67,640,200	
TDCソフト	33,200	1,203.00	39,939,600	貸付有価証券 200株 (200株)
LINEヤフー	2,521,800	389.30	981,736,740	
トレンドマイクロ	83,700	7,676.00	642,481,200	貸付有価証券 3,600株 (2,100株)
IDホールディングス	11,900	1,529.00	18,195,100	
日本オラクル	33,900	11,445.00	387,985,500	
アルファシステムズ	4,600	3,220.00	14,812,000	
フューチャー	37,800	1,711.00	64,675,800	貸付有価証券 100株
CAC Holdings	9,500	1,955.00	18,572,500	貸付有価証券 300株
SBテクノロジー	7,500	2,100.00	15,750,000	
トーセ	2,300	706.00	1,623,800	
オービックビジネスコンサルタント	24,900	7,396.00	184,160,400	
アイティフォー	22,700	1,376.00	31,235,200	
東計電算	4,900	3,760.00	18,424,000	
エクスネット	1,100	1,250.00	1,375,000	
大塚商会	175,700	3,148.00	553,103,600	
サイボウズ	24,400	1,738.00	42,407,200	貸付有価証券 11,400株
電通総研	21,500	4,875.00	104,812,500	貸付有価証券 6,300株 (3,000株)
ACCESS	18,400	1,664.00	30,617,600	貸付有価証券 6,700株 (300株)
デジタルガレージ	28,300	3,215.00	90,984,500	
EMシステムズ	29,500	691.00	20,384,500	貸付有価証券 100株
ウェザーニューズ	5,500	5,130.00	28,215,000	貸付有価証券 200株
C I J	44,100	584.00	25,754,400	
ビジネスエンジニアリング	3,300	3,665.00	12,094,500	貸付有価証券 1,500株
日本エンタープライズ	8,100	132.00	1,069,200	貸付有価証券 1,800株
WOWOW	13,300	1,129.00	15,015,700	
スカラ	16,400	741.00	12,152,400	貸付有価証券 100株
インテリジェント ウェ	4,200	1,181.00	4,960,200	貸付有価証券

イブ				100株
ANYCOLOR	18,800	2,510.00	47,188,000	貸付有価証券 8,700株(4,100株)
IMAGICA GROUP	17,700	668.00	11,823,600	貸付有価証券 100株
ネットワンシステムズ	71,500	2,686.00	192,049,000	
システムソフト	61,600	57.00	3,511,200	貸付有価証券 3,000株
アルゴグラフィックス	16,200	4,280.00	69,336,000	
マーベラス	28,800	692.00	19,929,600	
エイベックス	30,200	1,250.00	37,750,000	
BIPROGY	57,900	4,436.00	256,844,400	
都築電気	9,300	2,288.00	21,278,400	
TBSホールディングス	89,100	4,331.00	385,892,100	貸付有価証券 4,800株
日本テレビホールディングス	156,800	2,302.50	361,032,000	貸付有価証券 5,200株
朝日放送グループホールディングス	16,600	650.00	10,790,000	貸付有価証券 7,800株
テレビ朝日ホールディングス	43,000	2,140.00	92,020,000	貸付有価証券 1,000株
スカパーJ SATホールディングス	137,600	1,004.00	138,150,400	貸付有価証券 2,600株
テレビ東京ホールディングス	12,700	2,950.00	37,465,000	貸付有価証券 900株
日本BS放送	2,800	909.00	2,545,200	
ビジョン	26,700	1,148.00	30,651,600	貸付有価証券 1,500株
スマートバリュー	2,300	413.00	949,900	貸付有価証券 500株
U-NEXT HOLDINGS	19,900	5,120.00	101,888,000	
ワイヤレスゲート	3,400	211.00	717,400	貸付有価証券 1,500株
日本通信	174,400	202.00	35,228,800	貸付有価証券 29,100株(700株)
クロップス	1,000	1,122.00	1,122,000	
日本電信電話	52,686,600	176.70	9,309,722,220	
KDDI	1,368,700	4,453.00	6,094,821,100	
ソフトバンク	2,852,400	1,931.50	5,509,410,600	
光通信	17,900	27,695.00	495,740,500	
エムティーアイ	12,100	733.00	8,869,300	
GMOインターネットグループ	65,400	2,767.00	180,961,800	貸付有価証券 300株

ファイバーゲート	9,500	1,141.00	10,839,500	貸付有価証券 100株
アイドママーケティング コミュニケーション	2,100	234.00	491,400	
KADOKAWA	93,600	2,653.50	248,367,600	貸付有価証券 2,200株
学研ホールディングス	29,500	935.00	27,582,500	貸付有価証券 100株
ゼンリン	30,300	840.00	25,452,000	貸付有価証券 100株
昭文社ホールディングス	3,400	385.00	1,309,000	貸付有価証券 1,500株
インプレスホールディング ス	7,900	172.00	1,358,800	
アイネット	10,700	2,355.00	25,198,500	
松竹	9,200	9,816.00	90,307,200	貸付有価証券 3,900株
東宝	98,500	4,968.00	489,348,000	貸付有価証券 19,700株
東映	29,300	3,715.00	108,849,500	貸付有価証券 500株 (500株)
N T Tデータグループ	463,100	2,354.50	1,090,368,950	貸付有価証券 1,400株
ピー・シー・エー	10,200	1,714.00	17,482,800	貸付有価証券 1,800株
ビジネスブレイン太田昭 和	6,900	2,130.00	14,697,000	
D T S	37,300	4,045.00	150,878,500	
スクウェア・エニックス ・ホールディングス	80,900	5,723.00	462,990,700	
シーイーシー	22,300	1,563.00	34,854,900	
カブコン	316,800	2,800.00	887,040,000	貸付有価証券 2,000株 (1,800株)
アイ・エス・ビー	9,000	1,362.00	12,258,000	
ジャステック	10,900	1,446.00	15,761,400	貸付有価証券 400株
S C S K	123,900	2,828.00	350,389,200	貸付有価証券 100株
N S W	7,900	3,080.00	24,332,000	
アイネス	13,800	1,518.00	20,948,400	
T K C	28,100	3,765.00	105,796,500	
富士ソフト	35,600	6,000.00	213,600,000	貸付有価証券 17,000株 (400株)
N S D	63,200	2,970.00	187,704,000	
コナミグループ	66,300	10,115.00	670,624,500	
福井コンピュータホール ディングス	10,900	2,587.00	28,198,300	

J B C Cホールディングス	11,700	3,245.00	37,966,500	
ミロク情報サービス	16,100	1,774.00	28,561,400	
ソフトバンクグループ	873,700	8,830.00	7,714,771,000	貸付有価証券 100株
リョーサン菱洋ホールディングス	35,124	3,500.00	122,934,000	
高千穂交易	5,900	3,735.00	22,036,500	貸付有価証券 2,800株
オルバヘルスケアホールディングス	1,400	2,056.00	2,878,400	貸付有価証券 600株
伊藤忠食品	4,200	7,180.00	30,156,000	貸付有価証券 1,000株
エレマテック	16,800	1,886.00	31,684,800	
あらた	28,600	3,255.00	93,093,000	
トーメンデバイス	2,700	6,440.00	17,388,000	
東京エレクトロン デバイス	18,600	6,620.00	123,132,000	貸付有価証券 2,200株
円谷フィールズホールディングス	32,100	1,700.00	54,570,000	貸付有価証券 15,300株
双日	208,000	3,901.00	811,408,000	
アルフレッサ ホールディングス	187,500	2,223.00	416,812,500	貸付有価証券 300株
横浜冷凍	50,900	1,029.00	52,376,100	貸付有価証券 300株
神栄	1,200	1,654.00	1,984,800	貸付有価証券 100株
ラサ商事	7,600	1,980.00	15,048,000	
アルコニックス	24,600	1,429.00	35,153,400	
神戸物産	144,600	3,683.00	532,561,800	貸付有価証券 5,600株
ハイパー	1,800	306.00	550,800	
あい ホールディングス	29,900	2,442.00	73,015,800	貸付有価証券 14,000株
ディーブイエックス	2,300	996.00	2,290,800	
ダイワボウホールディングス	82,700	2,533.00	209,479,100	
マクニカホールディングス	44,200	7,208.00	318,593,600	
ラクト・ジャパン	7,300	2,393.00	17,468,900	
グリムス	7,900	2,180.00	17,222,000	貸付有価証券 200株
バイタルケーエスケー・ホールディングス	28,300	1,238.00	35,035,400	
八洲電機	15,100	1,533.00	23,148,300	貸付有価証券 6,800株

メディアスホールディングス	10,900	779.00	8,491,100	貸付有価証券 1,700株
レスター	15,900	3,005.00	47,779,500	
ジオリーブグループ	1,900	1,321.00	2,509,900	
大光	4,300	637.00	2,739,100	貸付有価証券 1,900株
OCHIホールディングス	1,900	1,649.00	3,133,100	貸付有価証券 300株
TOKAIホールディングス	101,500	971.00	98,556,500	
黒谷	2,300	610.00	1,403,000	
Cominix	1,600	920.00	1,472,000	
三洋貿易	21,100	1,415.00	29,856,500	
ビューティガレージ	5,900	2,327.00	13,729,300	
ウイン・パートナーズ	12,100	1,208.00	14,616,800	貸付有価証券 5,600株
ミタチ産業	2,300	1,143.00	2,628,900	貸付有価証券 800株 (800株)
シップヘルスケアホールディングス	67,100	2,074.00	139,165,400	
明治電機工業	6,900	1,575.00	10,867,500	
デリカフーズホールディングス	3,600	606.00	2,181,600	
スターティアホールディングス	2,200	1,494.00	3,286,800	貸付有価証券 900株 (600株)
コメダホールディングス	45,800	2,710.00	124,118,000	貸付有価証券 700株
ピーバンドットコム	1,100	388.00	426,800	
アセンテック	7,200	581.00	4,183,200	貸付有価証券 3,300株 (500株)
富士興産	2,300	1,840.00	4,232,000	貸付有価証券 1,000株 (300株)
協栄産業	800	2,790.00	2,232,000	貸付有価証券 100株
フルサト・マルカホールディングス	16,600	2,159.00	35,839,400	貸付有価証券 200株
ヤマエグループホールディングス	12,300	2,788.00	34,292,400	貸付有価証券 1,400株
小野建	18,300	1,847.00	33,800,100	
南陽	3,400	1,237.00	4,205,800	
佐鳥電機	10,400	2,604.00	27,081,600	
エコートレーディング	1,600	1,250.00	2,000,000	貸付有価証券 1,000株 (1,000株)
伯東	10,700	5,600.00	59,920,000	貸付有価証券 900株
コンドーテック	14,400	1,280.00	18,432,000	貸付有価証券

				200 株
中山福	4,400	365.00	1,606,000	貸付有価証券 100 株
ナガイレーベン	23,600	2,405.00	56,758,000	
三菱食品	17,300	5,560.00	96,188,000	
松田産業	14,200	2,517.00	35,741,400	
第一興商	72,300	1,935.00	139,900,500	
メディバルホールディングス	190,000	2,316.00	440,040,000	
S P K	8,300	2,052.00	17,031,600	
萩原電気ホールディングス	8,000	4,300.00	34,400,000	
アズワン	58,500	2,605.00	152,392,500	
スズデン	6,500	2,136.00	13,884,000	
尾家産業	2,000	1,695.00	3,390,000	
シモジマ	12,500	1,359.00	16,987,500	貸付有価証券 5,800 株
ドウシシャ	17,300	2,088.00	36,122,400	貸付有価証券 100 株
小津産業	1,800	1,805.00	3,249,000	貸付有価証券 800 株 (700 株)
高速	11,100	2,225.00	24,697,500	貸付有価証券 100 株
たけびし	7,100	2,049.00	14,547,900	貸付有価証券 1,500 株
リックス	3,800	4,170.00	15,846,000	
丸文	16,700	1,504.00	25,116,800	貸付有価証券 100 株
ハピネット	15,900	2,900.00	46,110,000	貸付有価証券 800 株
橋本総業ホールディングス	7,400	1,363.00	10,086,200	貸付有価証券 3,400 株
日本ライフライン	54,800	1,199.00	65,705,200	
タカショー	16,300	518.00	8,443,400	貸付有価証券 7,700 株 (900 株)
I D O M	49,400	1,014.00	50,091,600	
進和	11,400	2,660.00	30,324,000	
エスケイジャパン	2,000	775.00	1,550,000	
ダイトロン	7,400	3,485.00	25,789,000	
シークス	26,600	1,672.00	44,475,200	貸付有価証券 400 株
田中商事	2,300	912.00	2,097,600	
オーハシテクニカ	9,800	1,617.00	15,846,600	貸付有価証券 100 株

白銅	5,200	2,486.00	12,927,200	貸付有価証券 3,100株
ダイコー通産	800	1,365.00	1,092,000	
伊藤忠商事	1,256,000	6,435.00	8,082,360,000	
丸紅	1,549,900	2,553.50	3,957,669,650	
高島	5,600	1,232.00	6,899,200	
長瀬産業	85,700	2,542.50	217,892,250	貸付有価証券 400株
蝶理	11,700	3,370.00	39,429,000	
豊田通商	163,700	9,843.00	1,611,299,100	
三共生興	25,900	744.00	19,269,600	
兼松	78,100	2,526.00	197,280,600	
ツカモトコーポレーション	1,200	1,271.00	1,525,200	
三井物産	1,399,500	6,924.00	9,690,138,000	
日本紙パルプ商事	8,900	5,180.00	46,102,000	
カメイ	19,900	2,084.00	41,471,600	貸付有価証券 100株
東都水産	400	6,530.00	2,612,000	
OUGホールディングス	1,200	2,530.00	3,036,000	
スターゼン	12,900	2,801.00	36,132,900	貸付有価証券 1,300株
山善	56,600	1,321.00	74,768,600	
椿本興業	11,600	2,205.00	25,578,000	
住友商事	1,130,900	3,559.00	4,024,873,100	
内田洋行	7,600	6,940.00	52,744,000	
三菱商事	3,587,900	3,422.00	12,277,793,800	
第一実業	17,600	2,117.00	37,259,200	
キャノンマーケティング ジャパン	43,300	4,413.00	191,082,900	
西華産業	7,300	3,630.00	26,499,000	貸付有価証券 500株
佐藤商事	13,000	1,721.00	22,373,000	
東京産業	17,000	701.00	11,917,000	貸付有価証券 700株
ユアサ商事	14,600	5,350.00	78,110,000	
神鋼商事	4,700	7,030.00	33,041,000	
トルク	4,400	277.00	1,218,800	貸付有価証券 100株
阪和興業	33,500	5,800.00	194,300,000	
正栄食品工業	12,400	4,720.00	58,528,000	貸付有価証券 5,800株

カナデン	14,000	1,487.00	20,818,000	
RYODEN	15,100	2,721.00	41,087,100	貸付有価証券 7,000株
岩谷産業	42,500	8,336.00	354,280,000	
ナイス	2,600	1,785.00	4,641,000	
ニチモウ	2,600	2,320.00	6,032,000	
極東貿易	11,200	2,028.00	22,713,600	貸付有価証券 1,400株(400株)
アステナホールディングス	35,100	488.00	17,128,800	
三愛オブリ	43,600	2,009.00	87,592,400	
稲畑産業	36,900	3,125.00	115,312,500	貸付有価証券 300株
G S I クレオス	10,000	2,352.00	23,520,000	
明和産業	22,100	649.00	14,342,900	
クワザワホールディングス	3,000	872.00	2,616,000	貸付有価証券 1,400株
ワキタ	30,900	1,571.00	48,543,900	貸付有価証券 13,700株
東邦ホールディングス	51,700	3,677.00	190,100,900	貸付有価証券 10,000株(5,900株)
サンゲツ	43,000	3,355.00	144,265,000	
ミツウロコグループホールディングス	23,800	1,403.00	33,391,400	貸付有価証券 100株
シナネンホールディングス	5,200	4,705.00	24,466,000	
伊藤忠エネクス	46,300	1,540.00	71,302,000	
サンリオ	151,700	3,050.00	462,685,000	貸付有価証券 6,600株(6,600株)
サンワテクノス	9,500	2,393.00	22,733,500	
新光商事	25,100	1,181.00	29,643,100	貸付有価証券 100株
トーヨー	7,300	3,075.00	22,447,500	
三信電気	7,500	2,120.00	15,900,000	
東陽テクニカ	18,900	1,529.00	28,898,100	
モスフードサービス	27,500	3,410.00	93,775,000	貸付有価証券 7,100株
加賀電子	17,100	6,290.00	107,559,000	貸付有価証券 100株
ソーダニッカ	15,800	1,120.00	17,696,000	貸付有価証券 2,200株
立花エレテック	12,400	3,140.00	38,936,000	
フォーバル	7,300	1,265.00	9,234,500	貸付有価証券 3,300株

PAL TAC	25,200	4,179.00	105,310,800	
三谷産業	32,600	403.00	13,137,800	貸付有価証券 11,300株
太平洋興発	3,100	805.00	2,495,500	
西本Wismettac ホールディングス	4,700	6,140.00	28,858,000	貸付有価証券 200株 (200株)
ヤマシタヘルスケアホー ルディングス	700	2,846.00	1,992,200	
コア商事ホールディン グス	13,100	865.00	11,331,500	
KPPグループホールデ ィングス	48,400	728.00	35,235,200	貸付有価証券 200株
ヤマタネ	8,200	2,817.00	23,099,400	
丸紅建材リース	600	2,968.00	1,780,800	
泉州電業	8,700	4,900.00	42,630,000	
トラスコ中山	39,200	2,509.00	98,352,800	貸付有価証券 1,200株
オートバックスセブン	65,000	1,543.00	100,295,000	貸付有価証券 10,300株 (300株)
モリト	13,400	1,550.00	20,770,000	貸付有価証券 100株
加藤産業	23,100	4,695.00	108,454,500	
北恵	2,100	905.00	1,900,500	
イエローハット	29,700	1,988.00	59,043,600	貸付有価証券 4,800株
J Kホールディングス	14,300	1,076.00	15,386,800	
日伝	12,600	2,618.00	32,986,800	貸付有価証券 3,500株
北沢産業	5,000	349.00	1,745,000	貸付有価証券 100株 (100株)
杉本商事	9,000	2,257.00	20,313,000	
因幡電機産業	48,400	3,485.00	168,674,000	
東テク	18,700	2,990.00	55,913,000	
ミスミグループ本社	282,200	2,065.00	582,743,000	貸付有価証券 2,700株
アルテック	4,400	305.00	1,342,000	貸付有価証券 300株
タキヒヨー	2,000	1,245.00	2,490,000	貸付有価証券 900株 (100株)
蔵王産業	1,500	2,538.00	3,807,000	
スズケン	71,100	4,570.00	324,927,000	
ジェコス	11,200	1,149.00	12,868,800	
グローセル	4,700	744.00	3,496,800	貸付有価証券 2,100株 (2,100株)

ローソン	39,700	10,335.00	410,299,500	
サンエー	14,300	4,665.00	66,709,500	貸付有価証券 300株
カワチ薬品	14,600	2,626.00	38,339,600	貸付有価証券 100株
エービーシー・マート	81,800	2,893.50	236,688,300	貸付有価証券 23,000株
ハードオフコーポレーション	6,600	1,691.00	11,160,600	貸付有価証券 100株
アスクル	45,100	2,250.00	101,475,000	貸付有価証券 3,500株 (600株)
ゲオホールディングス	21,000	1,895.00	39,795,000	
アダストリア	22,600	3,835.00	86,671,000	貸付有価証券 600株
ジーフット	6,700	289.00	1,936,300	貸付有価証券 2,800株
シー・ヴィ・エス・ベイ エリア	1,100	728.00	800,800	貸付有価証券 600株
くら寿司	21,900	4,845.00	106,105,500	貸付有価証券 10,200株
キャンドゥ	6,600	2,855.00	18,843,000	貸付有価証券 400株 (100株)
I Kホールディングス	2,900	388.00	1,125,200	
パルグループホールディングス	36,700	2,553.00	93,695,100	
エディオン	74,000	1,548.00	114,552,000	貸付有価証券 34,800株
サーラコーポレーション	39,300	841.00	33,051,300	
ワッツ	3,900	747.00	2,913,300	貸付有価証券 1,000株
ハローズ	8,500	4,450.00	37,825,000	
フジオフードグループ本社	21,000	1,390.00	29,190,000	貸付有価証券 9,900株
あみやき亭	4,500	5,250.00	23,625,000	貸付有価証券 2,100株
ひらまつ	19,700	297.00	5,850,900	貸付有価証券 8,700株
大黒天物産	5,700	9,280.00	52,896,000	貸付有価証券 2,600株
ハニーズホールディングス	16,600	1,846.00	30,643,600	貸付有価証券 6,900株
ファーマライズホールディングス	1,900	658.00	1,250,200	
アルペン	15,400	2,019.00	31,092,600	貸付有価証券 7,100株
ハブ	2,700	769.00	2,076,300	貸付有価証券 400株 (400株)
クオールホールディング	25,700	1,742.00	44,769,400	貸付有価証券

ス				1,000株
ジンズホールディングス	11,100	4,375.00	48,562,500	貸付有価証券 4,400株
ビックカメラ	99,400	1,326.00	131,804,400	貸付有価証券 3,800株(100株)
DCMホールディングス	98,700	1,499.00	147,951,300	貸付有価証券 35,900株
Monotaro	264,900	1,794.50	475,363,050	貸付有価証券 71,800株
東京一番フーズ	1,900	512.00	972,800	貸付有価証券 1,100株
DDグループ	5,400	1,283.00	6,928,200	貸付有価証券 2,200株
きちりホールディングス	2,400	964.00	2,313,600	貸付有価証券 200株
J.フロントリテイ リング	214,400	1,646.00	352,902,400	貸付有価証券 88,900株
ドトール・日レスホール ディングス	33,100	2,065.00	68,351,500	貸付有価証券 1,900株
マツキヨココカラ&カン パニー	339,900	2,399.50	815,590,050	
ブロンコビリー	11,000	3,700.00	40,700,000	貸付有価証券 5,200株
ZOZO	119,100	3,849.00	458,415,900	貸付有価証券 2,600株
トレジャー・ファクトリ ー	10,300	1,550.00	15,965,000	貸付有価証券 200株
物語コーポレーション	31,200	4,655.00	145,236,000	貸付有価証券 12,700株
三越伊勢丹ホールディ ングス	314,800	2,426.00	763,704,800	
Hamee	7,500	1,316.00	9,870,000	
マーケットエンタープラ イズ	700	739.00	517,300	
ウエルシアホールディ ングス	96,900	2,504.50	242,686,050	貸付有価証券 16,700株
クリエイティブSDホール ディングス	26,500	3,270.00	86,655,000	貸付有価証券 100株(100株)
丸善CHIホールディ ングス	9,800	332.00	3,253,600	
ミサワ	1,700	634.00	1,077,800	
ティーライフ	1,100	1,372.00	1,509,200	貸付有価証券 600株(100株)
エー・ピーホールディ ングス	2,000	963.00	1,926,000	貸付有価証券 1,300株
チムニー	2,600	1,372.00	3,567,200	貸付有価証券 1,200株
シュッピン	16,900	1,222.00	20,651,800	貸付有価証券 5,600株(800株)

オイシックス・ラ・大地	25,100	1,331.00	33,408,100	貸付有価証券 11,900株(7,400株)
ネクステージ	42,700	2,734.00	116,741,800	貸付有価証券 15,600株
ジョイフル本田	54,400	2,221.00	120,822,400	貸付有価証券 2,500株
鳥貴族ホールディングス	6,900	4,585.00	31,636,500	
ホットランド	14,300	2,160.00	30,888,000	貸付有価証券 4,200株
すかいらくホールディングス	255,400	2,451.50	626,113,100	貸付有価証券 73,800株
SFPホールディングス	9,000	1,939.00	17,451,000	貸付有価証券 4,500株
綿半ホールディングス	14,500	1,545.00	22,402,500	貸付有価証券 100株
ヨシックスホールディングス	3,800	2,918.00	11,088,400	貸付有価証券 1,700株
ユナイテッド・スーパーマーケット・ホール	52,200	1,000.00	52,200,000	貸付有価証券 10,500株
ゴルフダイジェスト・オンライン	8,400	623.00	5,233,200	貸付有価証券 3,900株(2,100株)
BEENOS	7,700	2,024.00	15,584,800	貸付有価証券 200株(100株)
あさひ	17,300	1,340.00	23,182,000	貸付有価証券 2,600株
日本調剤	12,300	1,576.00	19,384,800	貸付有価証券 5,700株
コスモス薬品	15,900	13,900.00	221,010,000	貸付有価証券 100株
トーエル	3,700	858.00	3,174,600	貸付有価証券 100株(100株)
セブン&アイ・ホールディングス	1,913,000	2,143.50	4,100,515,500	貸付有価証券 410,800株(7,100株)
クリエイト・レストランツ・ホールディング	126,500	1,048.00	132,572,000	貸付有価証券 60,300株
ツルハホールディングス	39,200	10,760.00	421,792,000	貸付有価証券 2,400株
サンマルクホールディングス	15,000	2,134.00	32,010,000	貸付有価証券 800株
フェリシモ	1,900	924.00	1,755,600	貸付有価証券 100株
トリドールホールディングス	52,400	4,085.00	214,054,000	貸付有価証券 10,200株(1,200株)
TOKYO BASE	21,300	306.00	6,517,800	貸付有価証券 8,700株(8,700株)
ウイルプラスホールディングス	1,600	1,106.00	1,769,600	貸付有価証券 700株(700株)
JMホールディングス	14,100	2,734.00	38,549,400	

サツドラホールディングス	3,400	903.00	3,070,200	貸付有価証券 1,600株(1,600株)
アレンザホールディングス	14,000	1,031.00	14,434,000	
串カツ田中ホールディングス	5,000	1,711.00	8,555,000	貸付有価証券 100株
バロックジャパンリミテッド	14,500	760.00	11,020,000	貸付有価証券 6,800株(800株)
クスリのアオキホールディングス	56,200	3,100.00	174,220,000	貸付有価証券 1,200株(1,200株)
力の源ホールディングス	9,600	1,633.00	15,676,800	貸付有価証券 4,500株
FOOD & LIFE COMPANIE	99,700	2,866.50	285,790,050	
メディカルシステムネットワーク	20,200	648.00	13,089,600	
一家ホールディングス	2,100	694.00	1,457,400	貸付有価証券 1,300株
ジャパクラフトホールディングス	6,400	158.00	1,011,200	貸付有価証券 700株
はるやまホールディングス	3,900	613.00	2,390,700	貸付有価証券 1,800株
ノジマ	54,200	1,727.00	93,603,400	
カッパ・クリエイト	29,400	1,617.00	47,539,800	貸付有価証券 14,000株
ライトオン	6,300	425.00	2,677,500	貸付有価証券 4,100株
良品計画	204,000	2,464.00	502,656,000	貸付有価証券 74,600株
パリミキホールディングス	10,400	422.00	4,388,800	貸付有価証券 2,400株
アドヴァングループ	17,400	1,137.00	19,783,800	貸付有価証券 700株
アルビス	6,100	2,733.00	16,671,300	
コナカ	9,100	404.00	3,676,400	貸付有価証券 1,600株(500株)
ハウス オブ ローゼ	1,000	1,601.00	1,601,000	貸付有価証券 400株
G-7ホールディングス	20,400	1,423.00	29,029,200	
イオン北海道	55,200	950.00	52,440,000	貸付有価証券 1,000株(1,000株)
コジマ	30,900	843.00	26,048,700	貸付有価証券 14,400株
ヒマラヤ	2,600	918.00	2,386,800	貸付有価証券 300株(100株)
コーナン商事	22,900	4,405.00	100,874,500	
エコス	6,900	2,295.00	15,835,500	
ワタミ	19,700	973.00	19,168,100	貸付有価証券

				4,900株
マルシェ	2,900	272.00	788,800	貸付有価証券 200株(200株)
パン・パシフィック・イ ンターナショナルホ	377,400	3,859.00	1,456,386,600	貸付有価証券 109,000株
西松屋チェーン	36,800	2,474.00	91,043,200	
ゼンショーホールディン グス	95,200	6,673.00	635,269,600	貸付有価証券 4,400株
幸楽苑ホールディングス	13,800	1,406.00	19,402,800	貸付有価証券 6,500株(100株)
ハークスレイ	2,500	930.00	2,325,000	
サイゼリヤ	27,600	5,390.00	148,764,000	貸付有価証券 4,600株
VTホールディングス	71,000	526.00	37,346,000	
魚力	6,500	2,421.00	15,736,500	
ポブラ	2,200	278.00	611,600	貸付有価証券 1,400株
フジ・コーポレーション	8,900	1,800.00	16,020,000	
ユナイテッドアローズ	21,900	1,971.00	43,164,900	貸付有価証券 3,300株
ハイデイ日高	27,700	2,651.00	73,432,700	
YU-WA Creat ion Holdi	4,600	163.00	749,800	貸付有価証券 2,500株(2,400株)
コロワイド	80,400	2,112.00	169,804,800	貸付有価証券 38,300株
壺番屋	73,800	1,194.00	88,117,200	貸付有価証券 1,000株
トップカルチャー	2,700	159.00	429,300	
PLANT	1,800	1,783.00	3,209,400	
スギホールディングス	112,900	2,588.00	292,185,200	
薬王堂ホールディングス	9,100	2,638.00	24,005,800	
スクロール	27,800	950.00	26,410,000	
ヨンドシーホールディン グス	17,700	1,868.00	33,063,600	貸付有価証券 7,400株
木曾路	28,300	2,566.00	72,617,800	貸付有価証券 13,300株
SRSホールディングス	30,800	1,123.00	34,588,400	貸付有価証券 14,700株
千趣会	34,400	306.00	10,526,400	貸付有価証券 16,100株
リテールパートナーズ	27,700	1,804.00	49,970,800	
上新電機	18,500	2,321.00	42,938,500	貸付有価証券 6,600株
日本瓦斯	99,000	2,579.00	255,321,000	

ロイヤルホールディングス	32,900	2,504.00	82,381,600	貸付有価証券 16,000株
東天紅	600	938.00	562,800	貸付有価証券 300株
いなげや	18,200	1,416.00	25,771,200	貸付有価証券 2,100株
チヨダ	17,800	888.00	15,806,400	貸付有価証券 200株
ライフコーポレーション	19,600	3,855.00	75,558,000	
リンガーハット	24,100	2,332.00	56,201,200	貸付有価証券 11,400株 (2,300株)
MrMaxHD	23,500	628.00	14,758,000	
テンアライド	11,100	304.00	3,374,400	貸付有価証券 5,100株 (1,200株)
AOKIホールディングス	40,100	1,129.00	45,272,900	貸付有価証券 1,500株
オークワ	26,900	982.00	26,415,800	貸付有価証券 2,000株
コメリ	28,700	3,545.00	101,741,500	
青山商事	39,900	1,705.00	68,029,500	
しまむら	43,900	8,600.00	377,540,000	貸付有価証券 1,000株
はせがわ	3,900	345.00	1,345,500	
高島屋	129,100	2,400.00	309,840,000	貸付有価証券 27,600株
松屋	31,700	1,081.00	34,267,700	
エイチ・ツー・オー リテイリング	82,700	1,900.00	157,130,000	
近鉄百貨店	8,000	2,367.00	18,936,000	
丸井グループ	124,000	2,462.50	305,350,000	
アクシアル リテイリング	51,000	1,012.00	51,612,000	貸付有価証券 400株 (400株)
井筒屋	3,900	380.00	1,482,000	貸付有価証券 2,600株
イオン	633,400	3,535.00	2,239,069,000	貸付有価証券 178,200株 (51,200株)
イズミ	33,100	3,525.00	116,677,500	貸付有価証券 2,100株
平和堂	31,200	2,013.00	62,805,600	
フジ	28,700	1,880.00	53,956,000	貸付有価証券 12,200株
ヤオコー	22,100	9,075.00	200,557,500	
ゼビオホールディングス	25,300	977.00	24,718,100	貸付有価証券 3,100株
ケーズホールディングス	125,500	1,381.50	173,378,250	

Olympicグループ	3,700	522.00	1,931,400	
日産東京販売ホールディングス	12,300	583.00	7,170,900	貸付有価証券 100株
シルバーライフ	3,600	935.00	3,366,000	
Genky Drug Stores	8,200	6,450.00	52,890,000	
ナルミヤ・インターナショナル	1,300	1,243.00	1,615,900	貸付有価証券 100株 (100株)
ブックオフグループホールディングス	10,900	1,497.00	16,317,300	貸付有価証券 2,200株
ギフトホールディングス	7,900	3,560.00	28,124,000	貸付有価証券 1,200株
アインホールディングス	25,700	5,565.00	143,020,500	貸付有価証券 12,000株
元気寿司	10,600	3,135.00	33,231,000	貸付有価証券 4,800株
ヤマダホールディングス	574,700	447.00	256,890,900	貸付有価証券 34,700株
アークランズ	55,600	1,770.00	98,412,000	貸付有価証券 25,000株
ニトリホールディングス	68,000	23,670.00	1,609,560,000	
グルメ杵屋	15,100	1,096.00	16,549,600	貸付有価証券 7,200株
愛眼	6,100	195.00	1,189,500	貸付有価証券 2,800株
ケーユーホールディングス	8,700	1,163.00	10,118,100	
吉野家ホールディングス	68,800	3,407.00	234,401,600	貸付有価証券 32,300株
松屋フーズホールディングス	8,800	5,550.00	48,840,000	貸付有価証券 600株 (400株)
サガミホールディングス	28,000	1,491.00	41,748,000	貸付有価証券 11,100株
関西フードマーケット	12,700	1,698.00	21,564,600	
王将フードサービス	13,800	7,860.00	108,468,000	
ミニストップ	13,600	1,521.00	20,685,600	貸付有価証券 700株
アークス	34,300	3,105.00	106,501,500	貸付有価証券 14,900株
バローホールディングス	35,700	2,480.00	88,536,000	
ベルク	9,300	6,920.00	64,356,000	
大庄	9,000	1,260.00	11,340,000	貸付有価証券 2,700株
ファーストリテイリング	84,100	46,920.00	3,945,972,000	貸付有価証券 2,900株 (900株)
サンドラッグ	63,000	4,655.00	293,265,000	
サクスパー ホールデ	15,800	892.00	14,093,600	貸付有価証券

イングス				7,400株
ヤマザワ	1,700	1,249.00	2,123,300	
やまや	1,700	3,140.00	5,338,000	貸付有価証券 700株
ベルーナ	45,000	617.00	27,765,000	貸付有価証券 11,900株
いよぎんホールディングス	207,000	1,137.00	235,359,000	
しずおかフィナンシャルグループ	386,400	1,419.00	548,301,600	
ちゅうぎんフィナンシャルグループ	146,400	1,298.00	190,027,200	貸付有価証券 200株
楽天銀行	60,500	3,200.00	193,600,000	貸付有価証券 1,300株
京都フィナンシャルグループ	220,400	2,733.00	602,353,200	
島根銀行	2,200	554.00	1,218,800	貸付有価証券 100株
じもとホールディングス	6,800	585.00	3,978,000	貸付有価証券 600株
めぶきフィナンシャルグループ	806,000	498.00	401,388,000	貸付有価証券 5,100株
東京きらぼしフィナンシャルグループ	22,300	4,650.00	103,695,000	
九州フィナンシャルグループ	336,600	1,077.50	362,686,500	貸付有価証券 300株
ゆうちょ銀行	1,911,300	1,586.00	3,031,321,800	貸付有価証券 100株
富山第一銀行	55,200	915.00	50,508,000	貸付有価証券 3,900株
コンコルディア・フィナンシャルグループ	933,300	752.30	702,121,590	
西日本フィナンシャルホールディングス	98,100	1,830.00	179,523,000	貸付有価証券 100株
三十三フィナンシャルグループ	15,600	2,065.00	32,214,000	貸付有価証券 400株
第四北越フィナンシャルグループ	27,300	4,345.00	118,618,500	
ひろぎんホールディングス	247,600	1,057.50	261,837,000	
おきなわフィナンシャルグループ	14,800	2,573.00	38,080,400	
十六フィナンシャルグループ	22,500	4,640.00	104,400,000	
北國フィナンシャルホールディングス	18,300	4,970.00	90,951,000	貸付有価証券 100株
プロクレアホールディングス	19,900	1,851.00	36,834,900	貸付有価証券 100株
あいちフィナンシャルグループ	26,800	2,576.00	69,036,800	

あおぞら銀行	125,000	2,425.00	303,125,000	貸付有価証券 59,500株(3,200株)
三菱UFJフィナンシャル・グループ	10,592,600	1,495.00	15,835,937,000	
りそなホールディングス	2,011,600	924.00	1,858,718,400	貸付有価証券 1,400株
三井住友トラスト・ホールディングス	625,100	3,185.00	1,990,943,500	
三井住友フィナンシャルグループ	1,236,700	8,599.00	10,634,383,300	
千葉銀行	484,700	1,231.50	596,908,050	
群馬銀行	337,500	847.50	286,031,250	貸付有価証券 100株
武蔵野銀行	24,300	2,896.00	70,372,800	
千葉興業銀行	32,900	1,041.00	34,248,900	
筑波銀行	76,300	292.00	22,279,600	貸付有価証券 100株
七十七銀行	50,600	3,990.00	201,894,000	
秋田銀行	11,700	2,082.00	24,359,400	
山形銀行	19,300	1,168.00	22,542,400	貸付有価証券 300株
岩手銀行	11,000	2,521.00	27,731,000	
東邦銀行	137,600	351.00	48,297,600	貸付有価証券 500株
東北銀行	3,800	1,225.00	4,655,000	
ふくおかフィナンシャルグループ	151,500	3,925.00	594,637,500	
スルガ銀行	153,300	864.00	132,451,200	貸付有価証券 9,600株
八十二銀行	373,200	1,017.50	379,731,000	
山梨中央銀行	19,500	1,816.00	35,412,000	
大垣共立銀行	33,200	2,149.00	71,346,800	貸付有価証券 200株
福井銀行	15,500	1,927.00	29,868,500	貸付有価証券 1,800株
清水銀行	6,900	1,565.00	10,798,500	
富山銀行	1,300	1,959.00	2,546,700	貸付有価証券 500株
滋賀銀行	28,900	4,140.00	119,646,000	
南都銀行	26,200	2,991.00	78,364,200	
百五銀行	163,600	637.00	104,213,200	
紀陽銀行	62,200	1,819.00	113,141,800	
ほくほくフィナンシャルグループ	107,600	1,879.50	202,234,200	貸付有価証券 1,600株

山陰合同銀行	108,900	1,172.00	127,630,800	貸付有価証券 3,700株
鳥取銀行	2,700	1,444.00	3,898,800	貸付有価証券 100株
百十四銀行	17,100	2,907.00	49,709,700	
四国銀行	25,500	1,186.00	30,243,000	
阿波銀行	24,400	2,704.00	65,977,600	貸付有価証券 1,700株
大分銀行	10,500	3,010.00	31,605,000	
宮崎銀行	10,500	2,814.00	29,547,000	
佐賀銀行	10,200	2,114.00	21,562,800	
琉球銀行	37,000	1,163.00	43,031,000	
セブン銀行	545,200	296.00	161,379,200	貸付有価証券 3,900株
みずほフィナンシャルグループ	2,347,800	2,937.50	6,896,662,500	
高知銀行	2,600	1,011.00	2,628,600	貸付有価証券 100株 (100株)
山口フィナンシャルグループ	170,600	1,510.00	257,606,000	貸付有価証券 300株
名古屋銀行	11,100	6,450.00	71,595,000	貸付有価証券 3,400株
北洋銀行	263,500	429.00	113,041,500	貸付有価証券 200株
大光銀行	2,500	1,470.00	3,675,000	
愛媛銀行	23,400	1,107.00	25,903,800	貸付有価証券 100株
トマト銀行	2,800	1,238.00	3,466,400	
京葉銀行	71,600	750.00	53,700,000	
栃木銀行	86,900	354.00	30,762,600	貸付有価証券 2,600株
北日本銀行	5,700	2,418.00	13,782,600	貸付有価証券 600株
東和銀行	31,900	701.00	22,361,900	
福島銀行	8,100	297.00	2,405,700	貸付有価証券 1,700株 (1,300株)
大東銀行	3,400	738.00	2,509,200	貸付有価証券 1,100株
トモニホールディングス	164,600	413.00	67,979,800	
フィデアホールディングス	18,000	1,567.00	28,206,000	貸付有価証券 200株
池田泉州ホールディングス	241,300	380.00	91,694,000	貸付有価証券 6,000株 (4,600株)
F P G	58,800	2,154.00	126,655,200	貸付有価証券 6,400株
ジャパンインベストメン	28,200	1,053.00	29,694,600	貸付有価証券

トアドバイザー				800株
マーキュリアホールディングス	4,000	1,046.00	4,184,000	
SBIホールディングス	256,400	3,800.00	974,320,000	貸付有価証券 4,000株
日本アジア投資	5,700	229.00	1,305,300	貸付有価証券 100株(100株)
ジャフコグループ	51,800	1,860.00	96,348,000	
大和証券グループ本社	1,347,400	1,127.50	1,519,193,500	貸付有価証券 29,200株
野村ホールディングス	2,925,000	924.70	2,704,747,500	
岡三証券グループ	152,700	779.00	118,953,300	貸付有価証券 14,700株
丸三証券	57,900	1,039.00	60,158,100	貸付有価証券 3,300株
東洋証券	46,200	374.00	17,278,800	貸付有価証券 400株
東海東京フィナンシャル・ホールディングス	206,500	585.00	120,802,500	
光世証券	1,800	812.00	1,461,600	貸付有価証券 800株(200株)
水戸証券	51,400	473.00	24,312,200	
いちよし証券	32,600	817.00	26,634,200	
松井証券	85,600	827.00	70,791,200	貸付有価証券 600株
マネックスグループ	170,400	897.00	152,848,800	貸付有価証券 14,700株
極東証券	23,800	1,505.00	35,819,000	貸付有価証券 3,800株
岩井コスモホールディングス	19,800	2,180.00	43,164,000	
アイザワ証券グループ	25,100	1,149.00	28,839,900	貸付有価証券 800株
マネーパートナーズグループ	8,000	282.00	2,256,000	貸付有価証券 2,000株
スパークス・グループ	19,400	1,824.00	35,385,600	
小林洋行	3,300	400.00	1,320,000	貸付有価証券 1,500株
かんぽ生命保険	177,100	2,860.00	506,506,000	
FPパートナー	3,500	6,320.00	22,120,000	貸付有価証券 1,500株(1,500株)
SOMPOホールディングス	785,000	3,017.00	2,368,345,000	貸付有価証券 7,800株
アニコムホールディングス	59,100	574.00	33,923,400	貸付有価証券 100株
MS&ADインシュアランスグループホール	1,168,300	2,614.00	3,053,936,200	貸付有価証券 1,200株

第一生命ホールディングス	849,800	3,777.00	3,209,694,600	貸付有価証券 5,600株
東京海上ホールディングス	1,719,200	4,623.00	7,947,861,600	
T&Dホールディングス	467,100	2,562.50	1,196,943,750	貸付有価証券 100株
アドバンスクリエイト	10,100	1,031.00	10,413,100	貸付有価証券 100株
NEXYZ. Group	2,500	639.00	1,597,500	
全国保証	45,500	5,528.00	251,524,000	貸付有価証券 1,700株
あんしん保証	3,300	254.00	838,200	
ジェイリース	10,400	1,242.00	12,916,800	貸付有価証券 200株
イントラスト	3,000	853.00	2,559,000	
日本モーゲージサービス	4,300	504.00	2,167,200	貸付有価証券 1,000株
C a s a	3,000	833.00	2,499,000	貸付有価証券 1,000株
S B I アルヒ	16,700	949.00	15,848,300	
プレミアグループ	29,400	2,021.00	59,417,400	
ネットプロテクションズ ホールディングス	57,800	233.00	13,467,400	貸付有価証券 1,100株
クレディセゾン	110,200	3,044.00	335,448,800	貸付有価証券 100株
芙蓉総合リース	16,000	13,540.00	216,640,000	
みずほリース	145,600	1,119.00	162,926,400	
東京センチュリー	130,000	1,547.00	201,110,000	
日本証券金融	63,900	1,625.00	103,837,500	
アイフル	256,000	451.00	115,456,000	貸付有価証券 5,800株 (5,400株)
リコーリース	16,500	5,260.00	86,790,000	貸付有価証券 1,400株
イオンフィナンシャルサービス	99,900	1,373.00	137,162,700	貸付有価証券 44,800株
アコム	310,400	393.80	122,235,520	貸付有価証券 3,600株
ジャックス	18,500	5,450.00	100,825,000	
オリエントコーポレーション	56,800	1,059.00	60,151,200	貸付有価証券 300株
オリックス	1,043,100	3,160.00	3,296,196,000	
三菱HCキャピタル	775,000	1,026.00	795,150,000	
九州リースサービス	3,100	1,428.00	4,426,800	貸付有価証券 300株
日本取引所グループ	448,400	3,970.00	1,780,148,000	

イー・ギャランティ	28,300	1,817.00	51,421,100	貸付有価証券 100株
アサックス	3,500	777.00	2,719,500	貸付有価証券 1,200株
NECキャピタルソリューション	8,500	3,745.00	31,832,500	
robot home	48,100	161.00	7,744,100	貸付有価証券 1,300株 (900株)
大東建託	63,700	17,065.00	1,087,040,500	
いちご	200,300	439.00	87,931,700	貸付有価証券 93,500株 (8,800株)
日本駐車場開発	184,100	206.00	37,924,600	貸付有価証券 78,700株 (300株)
スター・マイカ・ホールディングス	20,200	645.00	13,029,000	
SREホールディングス	7,500	4,245.00	31,837,500	貸付有価証券 3,500株
ADワークスグループ	19,600	259.00	5,076,400	貸付有価証券 2,900株 (2,400株)
ヒューリック	405,700	1,555.50	631,066,350	貸付有価証券 71,100株
野村不動産ホールディングス	96,800	4,264.00	412,755,200	貸付有価証券 1,600株
三重交通グループホールディングス	37,200	621.00	23,101,200	貸付有価証券 17,700株 (900株)
サムティ	27,700	2,778.00	76,950,600	
ディア・ライフ	29,700	1,051.00	31,214,700	
コーセーアールイー	2,500	811.00	2,027,500	貸付有価証券 1,400株 (1,400株)
地主	13,300	2,531.00	33,662,300	
プレサンスコーポレーション	27,600	1,801.00	49,707,600	貸付有価証券 6,400株
ハウスコム	1,200	949.00	1,138,800	貸付有価証券 500株
JPMC	10,100	1,289.00	13,018,900	
サンセイランディック	2,300	1,148.00	2,640,400	
エストラスト	800	693.00	554,400	
フージャースホールディングス	26,800	1,103.00	29,560,400	
オープンハウスグループ	63,700	4,949.00	315,251,300	
東急不動産ホールディングス	522,900	1,207.50	631,401,750	
飯田グループホールディングス	166,700	1,998.50	333,149,950	貸付有価証券 12,800株
イーランド	1,200	1,572.00	1,886,400	
ムゲンエステート	5,100	1,584.00	8,078,400	

ビーロット	5,300	1,102.00	5,840,600	
ファーストブラザーズ	1,500	1,302.00	1,953,000	貸付有価証券 700株
And Doホールディングス	10,500	1,251.00	13,135,500	貸付有価証券 4,900株
シーアールイー	9,700	1,443.00	13,997,100	
ケイアイスター不動産	8,400	3,840.00	32,256,000	貸付有価証券 1,600株 (1,500株)
アグレ都市デザイン	1,400	1,511.00	2,115,400	貸付有価証券 600株
グッドコムアセット	16,100	867.00	13,958,700	貸付有価証券 1,700株 (900株)
ジェイ・エス・ビー	8,600	2,799.00	24,071,400	
ロードスターキャピタル	11,300	2,917.00	32,962,100	貸付有価証券 500株
テンポイノベーション	2,300	935.00	2,150,500	貸付有価証券 1,000株
グローバル・リンク・マネジメント	1,500	2,948.00	4,422,000	
フェイスネットワーク	2,100	1,437.00	3,017,700	貸付有価証券 500株
霞ヶ関キャピタル	4,700	17,640.00	82,908,000	貸付有価証券 2,200株 (400株)
パーク24	113,000	1,788.00	202,044,000	貸付有価証券 17,300株
パラカ	6,200	1,993.00	12,356,600	
ミガロホールディングス	1,200	2,465.00	2,958,000	貸付有価証券 500株
三井不動産	2,413,100	1,593.50	3,845,274,850	貸付有価証券 33,900株 (33,900株)
三菱地所	1,137,000	2,723.50	3,096,619,500	貸付有価証券 300株
平和不動産	28,200	3,995.00	112,659,000	貸付有価証券 800株
東京建物	152,000	2,543.00	386,536,000	貸付有価証券 36,000株
京阪神ビルディング	32,500	1,602.00	52,065,000	
住友不動産	251,500	5,587.00	1,405,130,500	貸付有価証券 1,800株
テーオーシー	31,000	729.00	22,599,000	貸付有価証券 14,500株
レオパレス21	174,000	506.00	88,044,000	貸付有価証券 3,400株
スターツコーポレーション	25,000	3,245.00	81,125,000	
フジ住宅	21,900	760.00	16,644,000	貸付有価証券 10,200株

空港施設	24,500	606.00	14,847,000	貸付有価証券 100株
明和地所	9,900	1,043.00	10,325,700	貸付有価証券 3,800株 (500株)
ゴールドクレスト	14,200	2,462.00	34,960,400	
エスリード	8,200	3,485.00	28,577,000	貸付有価証券 3,800株
日神グループホールディングス	27,900	516.00	14,396,400	貸付有価証券 13,300株
日本エスコン	32,600	1,011.00	32,958,600	貸付有価証券 1,600株
MIRARTHホールディングス	79,900	508.00	40,589,200	
AVANTIA	4,300	868.00	3,732,400	貸付有価証券 200株
イオンモール	90,200	1,785.50	161,052,100	貸付有価証券 11,700株 (1,100株)
毎日コムネット	2,900	810.00	2,349,000	貸付有価証券 400株 (400株)
ファースト住建	3,100	1,181.00	3,661,100	貸付有価証券 100株 (100株)
カチタス	46,700	1,962.00	91,625,400	貸付有価証券 100株
トーセイ	28,900	2,429.00	70,198,100	貸付有価証券 600株
穴吹興産	1,800	2,185.00	3,933,000	貸付有価証券 500株 (500株)
サンフロンティア不動産	25,800	1,915.00	49,407,000	貸付有価証券 2,300株
FJネクストホールディングス	18,300	1,368.00	25,034,400	貸付有価証券 100株
インテリックス	1,900	626.00	1,189,400	
ランドビジネス	2,800	282.00	789,600	貸付有価証券 200株 (100株)
サンネクスタグループ	2,600	1,027.00	2,670,200	
グランディハウス	13,000	622.00	8,086,000	貸付有価証券 800株
日本空港ビルデング	61,500	5,917.00	363,895,500	
明豊ファシリティワークス	4,100	875.00	3,587,500	
LIFULL	62,100	170.00	10,557,000	貸付有価証券 13,100株
MIXI	39,000	2,651.00	103,389,000	
ジェイエシーリクルートメント	65,600	794.00	52,086,400	
日本M&Aセンターホールディングス	289,300	972.70	281,402,110	
メンバーズ	6,200	895.00	5,549,000	貸付有価証券

				2,000株
中広	1,300	411.00	534,300	貸付有価証券 600株
UTグループ	23,400	3,590.00	84,006,000	
アイティメディア	6,900	1,817.00	12,537,300	貸付有価証券 3,200株
ケアネット	27,900	660.00	18,414,000	貸付有価証券 6,200株(4,500株)
E・Jホールディングス	10,600	1,818.00	19,270,800	
オープンアップグループ	54,500	2,052.00	111,834,000	貸付有価証券 25,300株
コシダカホールディングス	54,400	936.00	50,918,400	貸付有価証券 3,400株
アルトナー	3,400	2,347.00	7,979,800	
パソナグループ	22,000	2,752.00	60,544,000	貸付有価証券 900株
CDS	2,000	1,728.00	3,456,000	
リンクアンドモチベーション	52,300	528.00	27,614,400	貸付有価証券 3,700株
エス・エム・エス	63,600	2,574.50	163,738,200	
サニーサイドアップグループ	2,800	753.00	2,108,400	
パーソルホールディングス	1,848,100	210.60	389,209,860	
リニカル	5,200	387.00	2,012,400	貸付有価証券 500株
クックパッド	49,700	173.00	8,598,100	貸付有価証券 1,400株
エスクリ	3,300	297.00	980,100	貸付有価証券 1,500株
アイ・ケイ・ケイホールディングス	4,000	833.00	3,332,000	貸付有価証券 1,800株
学情	9,200	1,802.00	16,578,400	
スタジオアリス	9,100	2,028.00	18,454,800	貸付有価証券 4,300株(200株)
エプコ	2,200	868.00	1,909,600	貸付有価証券 100株(100株)
NJS	4,000	3,150.00	12,600,000	貸付有価証券 1,800株
総合警備保障	303,300	826.00	250,525,800	
カカクコム	117,800	1,860.00	219,108,000	
アイロムグループ	7,300	1,843.00	13,453,900	貸付有価証券 300株(100株)
セントケア・ホールディング	13,200	891.00	11,761,200	貸付有価証券 4,800株
サイネックス	1,400	800.00	1,120,000	貸付有価証券 400株

ルネサンス	14,100	1,020.00	14,382,000	貸付有価証券 6,600株
ディップ	27,800	2,761.00	76,755,800	貸付有価証券 12,200株
デジタルホールディングス	9,400	1,187.00	11,157,800	貸付有価証券 500株
新日本科学	16,500	1,503.00	24,799,500	貸付有価証券 7,700株 (600株)
キャリアデザインセンター	1,700	1,788.00	3,039,600	貸付有価証券 200株
エムスリー	358,800	2,174.50	780,210,600	貸付有価証券 300株
ツカダ・グローバルホールディング	5,200	445.00	2,314,000	貸付有価証券 200株
プラス	900	692.00	622,800	貸付有価証券 500株
ウェルネット	7,200	571.00	4,111,200	
ワールドホールディングス	8,200	2,524.00	20,696,800	
ディー・エヌ・エー	64,500	1,553.50	100,200,750	貸付有価証券 900株
博報堂D Yホールディングス	231,500	1,383.00	320,164,500	
ぐるなび	33,800	309.00	10,444,200	貸付有価証券 6,200株 (2,100株)
タカミヤ	24,600	560.00	13,776,000	
ファンコミュニケーションズ	25,400	403.00	10,236,200	貸付有価証券 4,500株
ライク	6,800	1,686.00	11,464,800	貸付有価証券 3,100株
A o b a - B B T	3,000	386.00	1,158,000	貸付有価証券 600株
エスプール	52,200	310.00	16,182,000	貸付有価証券 15,700株 (8,500株)
WDBホールディングス	9,300	2,318.00	21,557,400	
ティア	4,800	461.00	2,212,800	
CDG	900	1,265.00	1,138,500	
アドウェイズ	25,000	428.00	10,700,000	貸付有価証券 3,800株
バリューコマース	15,900	1,085.00	17,251,500	貸付有価証券 6,400株 (1,000株)
インフォマート	188,500	412.00	77,662,000	貸付有価証券 1,100株
J Pホールディングス	46,400	539.00	25,009,600	
CLホールディングス	4,300	1,336.00	5,744,800	貸付有価証券 2,000株
プレステージ・インターナショナル	85,000	694.00	58,990,000	貸付有価証券 600株

アミューズ	11,100	1,534.00	17,027,400	
ドリームインキュベータ	6,200	2,609.00	16,175,800	貸付有価証券 2,900株
クイック	12,600	2,356.00	29,685,600	
TAC	3,900	195.00	760,500	貸付有価証券 200株
電通グループ	178,400	4,254.00	758,913,600	貸付有価証券 48,200株 (3,400株)
テイクアンドギヴ・ニーズ	7,000	1,067.00	7,469,000	
ぴあ	6,200	3,115.00	19,313,000	貸付有価証券 2,900株 (100株)
イオンファンタジー	6,500	2,411.00	15,671,500	貸付有価証券 3,600株
シーティーエス	22,900	796.00	18,228,400	
H. U. グループホールディングス	53,100	2,457.50	130,493,250	
アルプス技研	17,200	2,785.00	47,902,000	
日本空調サービス	19,500	927.00	18,076,500	
オリエンタルランド	960,800	4,879.00	4,687,743,200	貸付有価証券 5,100株
ダスキン	40,400	3,259.00	131,663,600	
明光ネットワークジャパン	22,000	722.00	15,884,000	
ファルコホールディングス	8,000	2,300.00	18,400,000	
秀英予備校	1,800	300.00	540,000	貸付有価証券 800株
ラウンドワン	170,900	775.00	132,447,500	
リゾートトラスト	78,800	2,609.50	205,628,600	貸付有価証券 400株
ビー・エム・エル	22,300	2,951.00	65,807,300	貸付有価証券 100株
リソー教育	92,800	222.00	20,601,600	貸付有価証券 6,200株
早稲田アカデミー	10,000	1,577.00	15,770,000	貸付有価証券 4,700株 (200株)
ユー・エス・エス	407,300	1,281.50	521,954,950	
東京個別指導学院	21,500	430.00	9,245,000	貸付有価証券 200株
サイバーエージェント	401,200	1,090.50	437,508,600	貸付有価証券 5,700株
楽天グループ	1,557,000	875.60	1,363,309,200	貸付有価証券 362,900株 (306,500株)
クリーク・アンド・リバー社	9,100	1,953.00	17,772,300	

SBIグローバルアセットマネジメント	35,500	710.00	25,205,000	貸付有価証券 16,600株
テー・オー・ダブリュー	35,600	385.00	13,706,000	
山田コンサルティンググループ	7,900	1,779.00	14,054,100	
セントラルスポーツ	6,800	2,497.00	16,979,600	貸付有価証券 3,200株
フルキャストホールディングス	17,300	1,438.00	24,877,400	
エン・ジャパン	29,600	2,658.00	78,676,800	貸付有価証券 600株
リソルホールディングス	700	5,340.00	3,738,000	
テクノプロ・ホールディングス	106,300	3,078.00	327,191,400	貸付有価証券 38,200株
アトラグループ	2,400	175.00	420,000	貸付有価証券 1,100株
アイ・アールジャパンホールディングス	9,400	1,281.00	12,041,400	貸付有価証券 3,500株 (700株)
Keepers 技研	11,200	4,780.00	53,536,000	貸付有価証券 1,900株
ファーストロジック	1,900	535.00	1,016,500	
三機サービス	1,400	1,588.00	2,223,200	
Gunosy	14,400	785.00	11,304,000	貸付有価証券 1,300株 (300株)
デザインワン・ジャパン	2,000	141.00	282,000	貸付有価証券 1,100株
イー・ガーディアン	6,900	1,360.00	9,384,000	貸付有価証券 500株
リブセンス	3,700	230.00	851,000	貸付有価証券 200株
ジャパンマテリアル	55,600	2,551.00	141,835,600	
ベクトル	22,300	1,192.00	26,581,600	
ウチヤマホールディングス	3,400	362.00	1,230,800	貸付有価証券 1,500株
チャーム・ケア・コーポレーション	15,100	1,561.00	23,571,100	貸付有価証券 100株
キャリアリンク	6,700	2,533.00	16,971,100	
I B J	13,900	533.00	7,408,700	貸付有価証券 900株
アサンテ	9,000	1,646.00	14,814,000	貸付有価証券 4,200株
バリューHR	15,900	1,359.00	21,608,100	貸付有価証券 5,200株
M&Aキャピタルパートナーズ	14,700	2,312.00	33,986,400	貸付有価証券 1,600株
ライドオンエクスプレスホールディングス	7,200	1,046.00	7,531,200	貸付有価証券 3,400株

ERIホールディングス	2,300	1,869.00	4,298,700	
アビスト	1,300	3,185.00	4,140,500	
シグマクス・ホールディングス	23,800	1,721.00	40,959,800	
ウィルグループ	15,200	1,073.00	16,309,600	貸付有価証券 6,100株
エスクロー・エージェント・ジャパン	9,700	159.00	1,542,300	貸付有価証券 200株
メドピア	15,900	712.00	11,320,800	貸付有価証券 1,400株
レアジョブ	1,600	757.00	1,211,200	貸付有価証券 900株
リクルートホールディングス	1,344,100	6,627.00	8,907,350,700	
エラン	24,000	918.00	22,032,000	貸付有価証券 800株
土木管理総合試験所	3,800	335.00	1,273,000	
日本郵政	2,133,400	1,472.50	3,141,431,500	
ベルシステム24ホールディングス	19,500	1,613.00	31,453,500	
鎌倉新書	15,500	692.00	10,726,000	貸付有価証券 8,600株(200株)
SMN	1,600	392.00	627,200	貸付有価証券 600株
一蔵	1,000	575.00	575,000	貸付有価証券 400株
グローバルキッズCOMPANY	1,500	688.00	1,032,000	貸付有価証券 500株
エアトリ	13,300	1,564.00	20,801,200	貸付有価証券 6,200株
アトラエ	10,200	442.00	4,508,400	貸付有価証券 4,700株(300株)
ストライク	7,700	5,010.00	38,577,000	
ソラスト	50,000	544.00	27,200,000	
セラク	5,500	1,198.00	6,589,000	
インソース	39,400	910.00	35,854,000	貸付有価証券 6,000株
ベイカレント・コンサルティング	133,400	2,959.00	394,730,600	貸付有価証券 2,800株
Orchestra Holdings	3,900	1,086.00	4,235,400	
アイモバイル	23,000	407.00	9,361,000	貸付有価証券 600株
キャリアインデックス	2,800	193.00	540,400	貸付有価証券 1,500株(1,100株)
MS-Japan	6,600	1,179.00	7,781,400	
船場	1,700	1,281.00	2,177,700	

ジャパンエレベーターサービスホールディング	58,800	2,402.00	141,237,600	貸付有価証券 100株
フルテック	1,100	1,156.00	1,271,600	
グリーンズ	2,900	2,363.00	6,852,700	貸付有価証券 100株 (100株)
ツナググループ・ホールディングス	2,300	737.00	1,695,100	
Game With	3,400	314.00	1,067,600	貸付有価証券 600株 (100株)
MS&Consulting	1,100	600.00	660,000	
ウェルビー	9,100	1,087.00	9,891,700	貸付有価証券 500株 (400株)
エル・ティー・エス	2,100	2,424.00	5,090,400	
ミダックホールディングス	11,000	1,535.00	16,885,000	貸付有価証券 1,300株
キュービーネットホールディングス	10,400	1,224.00	12,729,600	
RPAホールディングス	24,700	280.00	6,916,000	貸付有価証券 700株
スプリックス	2,300	817.00	1,879,100	
マネジメントソリューションズ	7,800	2,012.00	15,693,600	貸付有価証券 3,600株 (700株)
プロレド・パートナーズ	4,400	506.00	2,226,400	
and factory	2,400	321.00	770,400	貸付有価証券 1,400株
テノ.ホールディングス	1,000	466.00	466,000	
フロンティア・マネジメント	4,600	1,718.00	7,902,800	
ピアラ	1,500	310.00	465,000	貸付有価証券 200株
コプロ・ホールディングス	2,600	1,749.00	4,547,400	
ギークス	1,100	532.00	585,200	貸付有価証券 400株
アンビスホールディングス	19,400	2,514.00	48,771,600	貸付有価証券 1,400株
カーブスホールディングス	49,600	807.00	40,027,200	貸付有価証券 100株
フォーラムエンジニアリング	24,700	925.00	22,847,500	貸付有価証券 200株
Fast Fitness Japan	6,200	1,045.00	6,479,000	
ダイレクトマーケティングミックス	18,700	313.00	5,853,100	貸付有価証券 700株 (700株)
ポピンズ	2,700	1,316.00	3,553,200	貸付有価証券 100株
LITALICO	14,100	2,057.00	29,003,700	貸付有価証券

				2,000株
コンフィデンス・インターワークス	700	1,685.00	1,179,500	
アドバンテッジリスクマネジメント	4,100	403.00	1,652,300	貸付有価証券 100株
リログループ	91,000	1,241.50	112,976,500	
東祥	12,700	726.00	9,220,200	貸付有価証券 5,900株
I D&Eホールディングス	11,000	4,475.00	49,225,000	
ビーウィズ	3,700	2,285.00	8,454,500	
T R Eホールディングス	34,700	1,215.00	42,160,500	
人・夢・技術グループ	6,800	1,773.00	12,056,400	
N I S S Oホールディングス	15,700	824.00	12,936,800	貸付有価証券 7,500株
大栄環境	33,000	2,424.00	79,992,000	
日本管財ホールディングス	19,000	2,543.00	48,317,000	貸付有価証券 3,500株
M&A総研ホールディングス	8,700	6,600.00	57,420,000	
エイチ・アイ・エス	52,700	1,912.00	100,762,400	貸付有価証券 20,700株 (19,500株)
ラックランド	8,200	2,185.00	17,917,000	貸付有価証券 3,900株 (100株)
共立メンテナンス	57,000	3,433.00	195,681,000	貸付有価証券 26,600株 (22,400株)
イチネンホールディングス	19,200	1,714.00	32,908,800	
建設技術研究所	9,400	4,910.00	46,154,000	
スペース	11,900	1,054.00	12,542,600	
燦ホールディングス	17,000	1,054.00	17,918,000	
スバル興業	5,600	2,699.00	15,114,400	
東京テアトル	3,000	1,114.00	3,342,000	貸付有価証券 1,400株 (100株)
タナベコンサルティンググループ	6,200	1,011.00	6,268,200	
ナガワ	5,700	7,770.00	44,289,000	貸付有価証券 2,700株
東京都競馬	15,200	4,440.00	67,488,000	貸付有価証券 7,200株 (1,900株)
常磐興産	3,000	1,222.00	3,666,000	貸付有価証券 1,400株
カナモト	28,100	2,670.00	75,027,000	
ニシオホールディングス	16,900	3,695.00	62,445,500	

	トランス・コスモス	22,600	3,150.00	71,190,000	貸付有価証券 2,100株
	乃村工藝社	79,200	903.00	71,517,600	
	藤田観光	7,300	7,370.00	53,801,000	貸付有価証券 3,400株(100株)
	KNT-CTホールディングス	10,800	1,329.00	14,353,200	貸付有価証券 200株
	トーカイ	16,100	2,133.00	34,341,300	
	白洋舎	1,200	2,741.00	3,289,200	貸付有価証券 400株
	セコム	184,900	10,800.00	1,996,920,000	
	セントラル警備保障	9,800	2,640.00	25,872,000	
	丹青社	35,200	897.00	31,574,400	
	メイテックグループホールディングス	65,400	2,961.00	193,649,400	
	応用地質	16,900	2,220.00	37,518,000	
	船井総研ホールディングス	36,300	2,487.00	90,278,100	貸付有価証券 1,200株
	進学会ホールディングス	2,100	256.00	537,600	貸付有価証券 1,200株(200株)
	オオバ	5,500	1,037.00	5,703,500	貸付有価証券 2,800株
	いであ	2,200	2,348.00	5,165,600	
	学究社	7,200	2,125.00	15,300,000	
	ベネッセホールディングス	20,300	2,585.00	52,475,500	貸付有価証券 100株
	イオンディライト	19,500	3,530.00	68,835,000	
	ナック	15,400	533.00	8,208,200	貸付有価証券 7,000株
	ダイセキ	37,000	3,605.00	133,385,000	貸付有価証券 14,300株
	ステップ	6,600	1,987.00	13,114,200	
	小計 銘柄数：2,126 組入時価比率：97.6%			679,280,321,950 100.0%	
	合計			679,280,321,950	

(注1) 比率は左より組入時価の純資産に対する比率、及び各小計欄の合計金額に対する比率であります。

(注2) 備考欄の貸付有価証券の()内は、委託者の利害関係人である野村證券株式会社に対する貸付で、内書であります。

(2) 株式以外の有価証券(2024年4月1日現在)

該当事項はありません。

第2 デリバティブ取引及び為替予約取引の契約額等及び時価の状況表

種類	2024年4月1日現在		
	契約額等(円)	時価(円)	評価損益(円)

		うち1年超		
市場取引				
株価指数先物取引				
買建	16,854,600,850	—	16,864,655,000	9,747,745
合計	16,854,600,850	—	16,864,655,000	9,747,745

(注) 時価の算定方法

1 先物取引

国内先物取引について

先物の評価においては、取引所の発表する計算日の清算値段を用いております。

※上記取引でヘッジ会計が適用されているものはございません。

外国株式MSCI-KOKUSAIマザーファンド

貸借対照表

(単位：円)

(2024年4月1日現在)

資産の部	
流動資産	
預金	9,190,272,819
コール・ローン	4,081,339,303
株式	2,215,157,602,156
投資証券	43,357,055,386
派生商品評価勘定	429,026,977
未収入金	23,173,636
未収配当金	2,336,850,513
未収利息	8,401
差入委託証拠金	16,055,830,672
流動資産合計	2,290,631,159,863
資産合計	2,290,631,159,863
負債の部	
流動負債	
派生商品評価勘定	2,601,550
未払金	104,153,554
未払解約金	381,606,381
その他未払費用	6,141,900
流動負債合計	494,503,385
負債合計	494,503,385
純資産の部	
元本等	
元本	338,786,491,312
剰余金	
期末剰余金又は期末欠損金(△)	1,951,350,165,166
元本等合計	2,290,136,656,478
純資産合計	2,290,136,656,478
負債純資産合計	2,290,631,159,863

注記表

(重要な会計方針に係る事項に関する注記)

<p>1. 運用資産の評価基準及び評価方法</p>	<p>株式 原則として時価で評価しております。 時価評価にあたっては、市場価格のある有価証券についてはその最終相場(計算日に最終相場のない場合には、直近の日の最終相場)で評価しております。 新株予約権証券 原則として時価で評価しております。 時価評価にあたっては、市場価格のある有価証券についてはその最終相場(計算日に最終相場のない場合には、直近の日の最終相場)で評価しております。 投資証券 原則として時価で評価しております。 時価評価にあたっては、市場価格のある有価証券についてはその最終相場(計算日に最終相場のない場合には、直近の日の最終相場)で評価しております。 先物取引 計算日に知りうる直近の日の主たる取引所の発表する清算値段又は最終相場で評価しております。 為替予約取引 計算日において予約為替の受渡日の対顧客先物相場の仲値で評価しております。</p>
<p>2. 外貨建資産・負債の本邦通貨への換算基準</p>	<p>信託財産に属する外貨建資産・負債の円換算は、原則として、わが国における計算期間末日の対顧客電信売買相場の仲値によって計算しております。</p>
<p>3. 費用・収益の計上基準</p>	<p>受取配当金 原則として配当落ち日において、確定配当金額又は予想配当金額を計上しております。 投資信託受益証券については、原則として収益分配金落ち日において、当該収益分配金額を計上しております。 配当株式 配当株式は原則として、配当株式に伴う源泉税等の費用が確定した段階で、株式の配当落ち日に計上した数量に相当する券面額又は発行価額を計上しております。 有価証券売買等損益 約定日基準で計上しております。 派生商品取引等損益 約定日基準で計上しております。 為替差損益 約定日基準で計上しております。</p>
<p>4. 金融商品の時価等に関する事項の補足説明</p>	<p>金融商品の時価の算定においては一定の前提条件等を採用しているため、異なる前提条件等によった場合、当該価額が異なることもあります。 また、デリバティブ取引に関する契約額等は、あくまでもデリバティブ取引における名目的な契約額または計算上の想定元本であり、当該金額自体がデリバティブ取引の市場リスクの大きさを示すものではありません。</p>

(重要な会計上の見積りに関する注記)

該当事項はありません。

(貸借対照表に関する注記)

2024年4月1日現在	
1. 計算期間の末日における1単位当たりの純資産の額	
1口当たり純資産額	6,7598円
(10,000口当たり純資産額)	(67,598円)

(金融商品に関する注記)

(1) 金融商品の状況に関する事項

自 2023年4月1日 至 2024年4月1日	
1. 金融商品に対する取組方針	当ファンドは、投資信託及び投資法人に関する法律第2条第4項に定める証券投資信託であり、信託約款に規定する運用の基本方針に従い、有価証券等の金融商品に対して投資として運用することを目的としております。
2. 金融商品の内容及びその金融商品に係るリスク	当ファンドが保有する金融商品の種類は、有価証券、デリバティブ取引、コール・ローン等の金銭債権及び金銭債務であります。

当ファンドが保有する有価証券の詳細は、附属明細表に記載しております。
 これらは、株価変動リスク、為替変動リスクなどの市場リスク、信用リスク及び流動性リスクにさらされております。
 当ファンドは、信託財産に属する資産の価格変動リスクの低減を目的として、株価指数先物取引を行っております。
 当ファンドは、信託財産に属する外貨建資金の受渡を行うことを目的として、為替予約取引を利用しております。

3. 金融商品に係るリスク管理体制

委託会社においては、独立した投資リスク管理に関する委員会を設け、パフォーマンスの考査及び運用リスクの管理を行っております。

○市場リスクの管理

市場リスクに関しては、資産配分等の状況を常時、分析・把握し、投資方針に沿っているか等の管理を行っております。

○信用リスクの管理

信用リスクに関しては、発行体や取引先の財務状況等に関する情報収集・分析を常時、継続し、格付等の信用度に応じた組入制限等の管理を行っております。

○流動性リスクの管理

流動性リスクに関しては、必要に応じて市場流動性の状況を把握し、取引量や組入比率等の管理を行っております。

(2) 金融商品の時価等に関する事項

2024年4月1日現在	
1. 貸借対照表計上額、時価及び差額	
貸借対照表上の金融商品は原則としてすべて時価で評価しているため、貸借対照表計上額と時価との差額はありません。	
2. 時価の算定方法	
株式	(重要な会計方針に係る事項に関する注記)に記載しております。
新株予約権証券	(重要な会計方針に係る事項に関する注記)に記載しております。
投資証券	(重要な会計方針に係る事項に関する注記)に記載しております。
派生商品評価勘定	
デリバティブ取引については、附属明細表に記載しております。	
コール・ローン等の金銭債権及び金銭債務	
これらの科目は短期間で決済されるため、帳簿価額は時価と近似していることから、当該帳簿価額を時価としております。	

(その他の注記)

元本の移動及び期末元本額の内訳

2024年4月1日現在	
期首	2023年4月1日
本報告書における開示対象ファンドの期首における当ファンドの元本額	317,061,413,538円
同期中における追加設定元本額	50,557,065,559円
同期中における一部解約元本額	28,831,987,785円
期末元本額	338,786,491,312円
期末元本額の内訳*	
バランスセレクト30	21,105,945円
バランスセレクト50	66,291,141円
バランスセレクト70	94,596,982円
野村外国株式インデックスファンド	463,049,666円
野村世界6資産分散投信(安定コース)	2,154,172,558円
野村世界6資産分散投信(分配コース)	3,038,413,670円
野村世界6資産分散投信(成長コース)	4,902,217,512円
野村資産設計ファンド2015	6,255,445円
野村資産設計ファンド2020	6,956,419円
野村資産設計ファンド2025	10,829,403円
野村資産設計ファンド2030	18,689,592円
野村資産設計ファンド2035	18,858,604円
野村資産設計ファンド2040	33,849,545円
野村外国株インデックス Bコース(野村投資一任口座向け)	39,468,257,044円
のむラップ・ファンド(保守型)	1,193,772,930円
のむラップ・ファンド(普通型)	13,996,719,703円
のむラップ・ファンド(積極型)	17,523,028,534円
野村資産設計ファンド2045	7,982,936円

野村インデックスファンド・外国株式	9,101,191,578円
マイ・ロード	1,263,370,910円
ネクストコア	12,863,182円
野村インデックスファンド・海外5資産バランス	158,639,016円
野村外国株インデックスBコース（野村SMA・EW向け）	3,735,785,290円
野村世界6資産分散投信（配分変更コース）	334,728,386円
野村資産設計ファンド2050	8,609,424円
野村ターゲットデートファンド2016 2026-2028年目標型	1,977,532円
野村ターゲットデートファンド2016 2029-2031年目標型	1,314,024円
野村ターゲットデートファンド2016 2032-2034年目標型	1,143,762円
野村ターゲットデートファンド2016 2035-2037年目標型	1,134,638円
のむラップ・ファンド（やや保守型）	299,305,851円
のむラップ・ファンド（やや積極型）	1,658,514,371円
インデックス・ブレンド（タイプⅠ）	2,773,425円
インデックス・ブレンド（タイプⅡ）	3,897,453円
インデックス・ブレンド（タイプⅢ）	36,446,341円
インデックス・ブレンド（タイプⅣ）	15,947,341円
インデックス・ブレンド（タイプⅤ）	54,767,554円
野村6資産均等バランス	1,962,872,964円
野村つみたて外国株投信	18,078,270,255円
野村外国株（含む新興国）インデックス Bコース（野村投資一任口座向け）	5,383,692,797円
世界6資産分散ファンド	40,655,972円
野村資産設計ファンド2060	8,529,555円
野村スリーゼロ先進国株式投信	2,842,577,084円
はじめてのNISA・全世界株式インデックス（オール・カンントリー）	1,095,129,993円
NEXT FUNDS 外国株式・MSCI-KOKUSAI指数（為替ヘッジなし）連動型上場投信	6,602,782,050円
ファンドラップ（ウエルス・スクエア）外国株式	6,573,863,507円
グローバル・インデックス・バランス25VA（適格機関投資家専用）	74,554,839円
グローバル・インデックス・バランス50VA（適格機関投資家専用）	45,198,852円
グローバル・インデックス・バランス40VA（適格機関投資家専用）	298,427,530円
グローバル・インデックス・バランス60VA（適格機関投資家専用）	234,670,606円
ワールド・インデックス・ファンドVA安定型（適格機関投資家専用）	691,876円
ワールド・インデックス・ファンドVAバランス型（適格機関投資家専用）	2,495,441円
ワールド・インデックス・ファンドVA積極型（適格機関投資家専用）	199,718円
野村ワールド・インデックス・バランス35VA（適格機関投資家専用）	89,640円
野村ワールド・インデックス・バランス50VA（適格機関投資家専用）	2,745,483円
野村外国株式インデックスファンド（適格機関投資家専用）	268,884,136円
野村世界インデックス・バランス40VA（適格機関投資家専用）	2,504,246円
野村グローバル・インデックス・バランス25VA（適格機関投資家専用）	19,490,318円
野村グローバル・インデックス・バランス50VA（適格機関投資家専用）	53,457,348円
野村グローバル・インデックス・バランス75VA（適格機関投資家専用）	1,730,059,428円
野村世界バランス25VA（適格機関投資家専用）	10,372,016円
ノムラFOFs用インデックスファンド・外国株式（適格機関投資家専用）	1,132,178,244円
野村FOFs用・外国株式MSCI-KOKUSAIインデックスファンド（適格機関投資家専用）	11,190,443,646円
野村FOFs用・ターゲット・リターン・8資産バランス（2%コース向け）（適格機関投資家専用）	678,370円
バランスセレクト30（確定拠出年金向け）	1,115,384円
バランスセレクト50（確定拠出年金向け）	7,698,818円
バランスセレクト70（確定拠出年金向け）	8,404,534円
野村外国株式インデックスファンド・MSCI-KOKUSAI（確定拠出年金向け）	108,401,104,241円
マイバランス30（確定拠出年金向け）	1,600,180,612円
マイバランス50（確定拠出年金向け）	6,720,010,011円
マイバランス70（確定拠出年金向け）	7,596,047,386円
マイバランスDC30	700,169,859円
マイバランスDC50	1,791,487,050円

マイバランスDC70	1,851,735,906円
野村DC外国株式インデックスファンド・MSCI-KOKUSA I	49,037,940,891円
野村DC運用戦略ファンド	645,563,053円
野村DC運用戦略ファンド(マイルド)	41,323,054円
マイターゲット2050(確定拠出年金向け)	568,222,440円
マイターゲット2030(確定拠出年金向け)	473,236,121円
マイターゲット2040(確定拠出年金向け)	520,892,735円
野村世界6資産分散投信(DC)安定コース	21,135,679円
野村世界6資産分散投信(DC)インカムコース	10,593,454円
野村世界6資産分散投信(DC)成長コース	67,660,097円
野村資産設計ファンド(DC・つみたてNISA)2030	12,668,392円
野村資産設計ファンド(DC・つみたてNISA)2040	13,490,403円
野村資産設計ファンド(DC・つみたてNISA)2050	10,194,274円
マイターゲット2035(確定拠出年金向け)	319,932,045円
マイターゲット2045(確定拠出年金向け)	252,498,929円
マイターゲット2055(確定拠出年金向け)	179,982,691円
マイターゲット2060(確定拠出年金向け)	251,428,714円
野村資産設計ファンド(DC・つみたてNISA)2060	8,626,967円
マイターゲット2065(確定拠出年金向け)	100,843,572円
多資産分散投資ファンド(バランス10)(確定拠出年金向け)	85,877,613円
みらいバランス・株式10(富士通企業年金基金DC向け)	62,707,247円
野村DCバランスファンド(年金運用戦略タイプ)	50,703,335円
マイターゲット2070(確定拠出年金向け)	42,184円

*は当該親投資信託受益証券を投資対象とする証券投資信託ごとの元本額

附属明細表

第1 有価証券明細表

(1) 株式(2024年4月1日現在)

種類	通貨	銘柄	株式数	評価額		備考
				単価	金額	
株式	米ドル	BAKER HUGHES CO	245,000	33.50	8,207,500.00	
		HALLIBURTON CO	218,000	39.42	8,593,560.00	
		SCHLUMBERGER LTD	349,000	54.81	19,128,690.00	
		APA CORPORATION	92,000	34.38	3,162,960.00	
		CHENIERE ENERGY INC	58,300	161.28	9,402,624.00	
		CHESAPEAKE ENERGY CORP	26,100	88.83	2,318,463.00	
		CHEVRON CORP	437,300	157.74	68,979,702.00	
		CONOCOPHILLIPS	289,300	127.28	36,822,104.00	
		COTERRA ENERGY INC	188,000	27.88	5,241,440.00	
		DEVON ENERGY CORP	154,000	50.18	7,727,720.00	
		DIAMONDBACK ENERGY INC	40,900	198.17	8,105,153.00	
		EOG RESOURCES INC	141,700	127.84	18,114,928.00	
		EQT CORP	94,000	37.07	3,484,580.00	
		EXXON MOBIL CORP	977,600	116.24	113,636,224.00	
		HESS CORP	66,900	152.64	10,211,616.00	

HF SINCLAIR CORP	40,000	60.37	2,414,800.00
KINDER MORGAN INC	496,000	18.34	9,096,640.00
MARATHON OIL CORP	147,000	28.34	4,165,980.00
MARATHON PETROLEUM CORP	92,200	201.50	18,578,300.00
OCCIDENTAL PETE CORP	161,000	64.99	10,463,390.00
ONEOK INC	140,900	80.17	11,295,953.00
OVINTIV INC	62,000	51.90	3,217,800.00
PHILLIPS 66	107,200	163.34	17,510,048.00
PIONEER NATURAL RESOURCES CO	56,900	262.50	14,936,250.00
TARGA RESOURCES CORP	50,800	111.99	5,689,092.00
TEXAS PACIFIC LAND CORP	4,440	578.51	2,568,584.40
VALERO ENERGY CORP	82,600	170.69	14,098,994.00
WILLIAMS COS	297,000	38.97	11,574,090.00
AIR PRODUCTS	54,900	242.27	13,300,623.00
ALBEMARLE CORP	27,500	131.74	3,622,850.00
CELANESE CORP-SERIES A	24,600	171.86	4,227,756.00
CF INDUSTRIES HOLDINGS INC	46,300	83.21	3,852,623.00
CORTEVA INC	175,000	57.67	10,092,250.00
DOW INC	172,000	57.93	9,963,960.00
DUPONT DE NEMOURS INC	108,900	76.67	8,349,363.00
EASTMAN CHEMICAL CO.	30,200	100.22	3,026,644.00
ECOLAB INC	63,300	230.90	14,615,970.00
FMC CORP	28,400	63.70	1,809,080.00
INTERNATIONAL FLAVORS & FRAGRANCE	61,800	85.99	5,314,182.00
LINDE PLC	118,600	464.32	55,068,352.00
LYONDELLBASELL INDU-CL A	63,800	102.28	6,525,464.00
MOSAIC CO/THE	76,000	32.46	2,466,960.00
PPG INDUSTRIES	56,500	144.90	8,186,850.00
RPM INTERNATIONAL INC	30,300	118.95	3,604,185.00
SHERWIN-WILLIAMS	59,800	347.33	20,770,334.00
WESTLAKE CORPORATION	9,400	152.80	1,436,320.00
MARTIN MARIETTA MATERIALS	15,300	613.94	9,393,282.00
VULCAN MATERIALS CO	32,500	272.92	8,869,900.00
AMCOR PLC	335,000	9.51	3,185,850.00
AVERY DENNISON CORP	19,200	223.25	4,286,400.00
BALL CORP	78,000	67.36	5,254,080.00

CROWN HOLDINGS INC	30,100	79.26	2,385,726.00
IP (INTERNATIONAL PAPER CO)	79,000	39.02	3,082,580.00
PACKAGING CORP OP AMERICA	22,000	189.78	4,175,160.00
WESTROCK CO	63,000	49.45	3,115,350.00
CLEVELAND-CLIFFS INC	129,000	22.74	2,933,460.00
FREEMONT-MCMORAN INC	349,000	47.02	16,409,980.00
NEWMONT CORP	282,000	35.84	10,106,880.00
NUCOR CORP	60,700	197.90	12,012,530.00
RELIANCE INC	13,700	334.18	4,578,266.00
STEEL DYNAMICS	38,500	148.23	5,706,855.00
AXON ENTERPRISE INC	17,200	312.88	5,381,536.00
BOEING CO	141,200	192.99	27,250,188.00
GENERAL DYNAMICS	56,500	282.49	15,960,685.00
HEICO CORP	10,700	191.00	2,043,700.00
HEICO CORP-CLASS A	18,900	153.94	2,909,466.00
HOWMET AEROSPACE INC	94,000	68.43	6,432,420.00
HUNTINGTON INGALLS INDUSTRIE	9,500	291.47	2,768,965.00
L3HARRIS TECHNOLOGIES INC	45,800	213.10	9,759,980.00
LOCKHEED MARTIN	54,500	454.87	24,790,415.00
NORTHROP GRUMMAN CORP	35,300	478.66	16,896,698.00
RTX CORP	351,600	97.53	34,291,548.00
TEXTRON INC	46,400	95.93	4,451,152.00
TRANSDIGM GROUP INC	13,630	1,231.60	16,786,708.00
ALLEGION PLC	21,900	134.71	2,950,149.00
BUILDERS FIRSTSOURCE INC	30,900	208.55	6,444,195.00
CARLISLE COS INC	12,300	391.85	4,819,755.00
CARRIER GLOBAL CORP	198,000	58.13	11,509,740.00
FORTUNE BRANDS INNOVATIONS INC	31,000	84.67	2,624,770.00
JOHNSON CONTROLS INTERNATIONAL PLC	166,000	65.32	10,843,120.00
LENNOX INTERNATIONAL INC	7,700	488.76	3,763,452.00
MASCO CORP	54,000	78.88	4,259,520.00
OWENS CORNING INC	21,100	166.80	3,519,480.00
SMITH (A. O.) CORP	31,200	89.46	2,791,152.00
TRANE TECHNOLOGIES PLC	55,600	300.20	16,691,120.00
AECOM	34,500	98.08	3,383,760.00

QUANTA SERVICES INC	36,000	259.80	9,352,800.00
AMETEK INC	57,100	182.90	10,443,590.00
EATON CORP PLC	97,700	312.68	30,548,836.00
EMERSON ELEC	139,100	113.42	15,776,722.00
HUBBELL INC	13,000	415.05	5,395,650.00
ROCKWELL AUTOMATION INC	28,400	291.33	8,273,772.00
VERTIV HOLDINGS CO	88,000	81.67	7,186,960.00
3M CORP	136,200	106.07	14,446,734.00
GENERAL ELECTRIC CO	266,200	175.53	46,726,086.00
HONEYWELL INTERNATIONAL INC	161,800	205.25	33,209,450.00
JARDINE MATHESON HLDGS LTD	38,000	37.30	1,417,400.00
CATERPILLAR INC DEL	124,500	366.43	45,620,535.00
CNH INDUSTRIAL NV	240,000	12.96	3,110,400.00
CUMMINS INC	34,700	294.65	10,224,355.00
DEERE & COMPANY	65,400	410.74	26,862,396.00
DOVER CORP	34,900	177.19	6,183,931.00
FORTIVE CORP	86,400	86.02	7,432,128.00
GRACO INC	39,900	93.46	3,729,054.00
IDEX CORP	18,400	244.02	4,489,968.00
ILLINOIS TOOL WORKS INC	73,500	268.33	19,722,255.00
INGERSOLL-RAND INC	99,500	94.95	9,447,525.00
NORDSON CORP	13,600	274.54	3,733,744.00
OTIS WORLDWIDE CORP	101,300	99.27	10,056,051.00
PACCAR	128,000	123.89	15,857,920.00
PARKER HANNIFIN CORP	31,200	555.79	17,340,648.00
PENTAIR PLC	41,000	85.44	3,503,040.00
SNAP-ON INC	12,400	296.22	3,673,128.00
STANLEY BLACK & DECKER INC	38,800	97.93	3,799,684.00
TORO CO	25,200	91.63	2,309,076.00
WABTEC CORP	43,700	145.68	6,366,216.00
XYLEM INC	59,100	129.24	7,638,084.00
AERCAP HOLDINGS NV	48,600	86.91	4,223,826.00
FASTENAL CO	138,300	77.14	10,668,462.00
FERGUSON PLC	49,800	218.43	10,877,814.00
GRAINGER(W. W.) INC	10,890	1,017.30	11,078,397.00
UNITED RENTALS INC	16,500	721.11	11,898,315.00

WATSCO INC	8,000	431.97	3,455,760.00
CINTAS CORP	22,300	687.03	15,320,769.00
COPART INC	210,000	57.92	12,163,200.00
REPUBLIC SERVICES INC-CL A	53,100	191.44	10,165,464.00
ROLLINS INC	74,000	46.27	3,423,980.00
VERALTO CORP	56,700	88.66	5,027,022.00
WASTE CONNECTIONS INC	62,900	172.01	10,819,429.00
WASTE MANAGEMENT INC	99,100	213.15	21,123,165.00
C. H. ROBINSON WORLDWIDE INC	29,100	76.14	2,215,674.00
EXPEDITORS INTERNATIONAL WASH INC	34,800	121.57	4,230,636.00
FEDEX CORPORATION	57,600	289.74	16,689,024.00
UNITED PARCEL SERVICE-CL B	177,700	148.63	26,411,551.00
DELTA AIR LINES INC	42,000	47.87	2,010,540.00
SOUTHWEST AIRLINES	34,000	29.19	992,460.00
CSX CORP	483,000	37.07	17,904,810.00
GRAB HOLDINGS LTD-CL A	450,000	3.14	1,413,000.00
HUNT J B TRANSPORT SVCS INC	20,500	199.25	4,084,625.00
KNIGHT-SWIFT TRANSPORTATION HOLDINGS INC	38,000	55.02	2,090,760.00
NORFOLK SOUTHERN CORP	55,300	254.87	14,094,311.00
OLD DOMINION FREIGHT LINE	47,600	219.31	10,439,156.00
U-HAUL HOLDING CO-NON VOTING	24,000	66.68	1,600,320.00
UBER TECHNOLOGIES INC	453,000	76.99	34,876,470.00
UNION PAC CORP	149,100	245.93	36,668,163.00
APTIV PLC	67,400	79.65	5,368,410.00
BORGWARNER INC	56,000	34.74	1,945,440.00
LEAR CORP	13,700	144.88	1,984,856.00
FORD MOTOR COMPANY	964,000	13.28	12,801,920.00
GENERAL MOTORS CO	332,000	45.35	15,056,200.00
RIVIAN AUTOMOTIVE INC-A	151,000	10.95	1,653,450.00
TESLA INC	699,800	175.79	123,017,842.00
DR HORTON INC	73,600	164.55	12,110,880.00
GARMIN LTD	37,500	148.87	5,582,625.00
LENNAR CORP-A	61,200	171.98	10,525,176.00
NVR INC	789	8,099.96	6,390,868.44
PULTEGROUP INC	53,600	120.62	6,465,232.00

HASBRO INC	31,700	56.52	1,791,684.00
DECKERS OUTDOOR CORP	6,290	941.26	5,920,525.40
LULULEMON ATHLETICA INC	27,800	390.65	10,860,070.00
NIKE INC-B	299,000	93.98	28,100,020.00
AIRBNB INC-CLASS A	106,000	164.96	17,485,760.00
BOOKING HOLDINGS INC	8,530	3,627.88	30,945,816.40
CAESARS ENTERTAINMENT INC	53,000	43.74	2,318,220.00
CARNIVAL CORP	244,000	16.34	3,986,960.00
CHIPOTLE MEXICAN GRILL INC	6,710	2,906.77	19,504,426.70
DARDEN RESTAURANTS INC	29,600	167.15	4,947,640.00
DOMINOS PIZZA INC	8,600	496.88	4,273,168.00
DOORDASH INC-A	64,300	137.72	8,855,396.00
DRAFTKINGS INC	102,000	45.41	4,631,820.00
EXPEDIA GROUP INC	33,800	137.75	4,655,950.00
HILTON WORLDWIDE HOLDINGS IN	62,700	213.31	13,374,537.00
HYATT HOTELS CORP-CL A	10,600	159.62	1,691,972.00
LAS VEGAS SANDS CORP	91,000	51.70	4,704,700.00
MARRIOTT INTERNATIONAL-CLA	60,900	252.31	15,365,679.00
MCDONALD'S CORP	177,400	281.95	50,017,930.00
MGM RESORTS INTERNATIONAL	65,000	47.21	3,068,650.00
ROYAL CARIBBEAN CRUISES LTD	60,400	139.01	8,396,204.00
STARBUCKS CORP	278,200	91.39	25,424,698.00
VAIL RESORTS INC	8,900	222.83	1,983,187.00
WYNN RESORTS LTD	24,500	102.23	2,504,635.00
YUM BRANDS INC	67,900	138.65	9,414,335.00
GENUINE PARTS CO	33,700	154.93	5,221,141.00
LKQ CORP	68,000	53.41	3,631,880.00
POOL CORP	9,500	403.50	3,833,250.00
AMAZON.COM INC	2,274,800	180.38	410,328,424.00
EBAY INC	126,000	52.78	6,650,280.00
ETSY INC	28,000	68.72	1,924,160.00
GLOBAL-E ONLINE LTD	20,000	36.35	727,000.00
MERCADOLIBRE INC	11,210	1,511.96	16,949,071.60
AUTOZONE	4,310	3,151.65	13,583,611.50
BATH & BODY WORKS INC	50,400	50.02	2,521,008.00
BEST BUY COMPANY INC	48,400	82.03	3,970,252.00

BURLINGTON STORES INC	15,900	232.19	3,691,821.00
CARMAX INC	40,000	87.11	3,484,400.00
DICK S SPORTING GOODS INC	13,900	224.86	3,125,554.00
HOME DEPOT	243,400	383.60	93,368,240.00
LOWES COS INC	140,700	254.73	35,840,511.00
OREILLY AUTOMOTIVE INC,	14,370	1,128.88	16,222,005.60
ROSS STORES INC	83,200	146.76	12,210,432.00
TJX COS INC	277,800	101.42	28,174,476.00
TRACTOR SUPPLY COMPANY	26,800	261.72	7,014,096.00
ULTA BEAUTY INC	12,100	522.88	6,326,848.00
WILLIAMS SONOMA INC	15,300	317.53	4,858,209.00
ALBERTSONS COS INC-CLASS A	88,000	21.44	1,886,720.00
COSTCO WHOLESALE CORPORATION	108,520	732.63	79,505,007.60
DOLLAR GENERAL CORP	54,500	156.06	8,505,270.00
DOLLAR TREE INC	51,600	133.15	6,870,540.00
KROGER CO	168,000	57.13	9,597,840.00
SYSCO CORP	123,200	81.18	10,001,376.00
TARGET CORP	113,600	177.21	20,131,056.00
WALGREENS BOOTS ALLIANCE INC	176,000	21.69	3,817,440.00
WALMART INC	1,086,800	60.17	65,392,756.00
BROWN-FORMAN CORP-CL B	76,000	51.62	3,923,120.00
CELSIUS HOLDINGS INC	36,000	82.92	2,985,120.00
COCA COLA CO	1,004,200	61.18	61,436,956.00
COCA-COLA EUROPACIFIC PARTNERS	49,000	69.95	3,427,550.00
CONSTELLATION BRANDS INC-A	40,400	271.76	10,979,104.00
KEURIG DR PEPPER INC	271,000	30.67	8,311,570.00
MOLSON COORS BEVERAGE CO-B	46,000	67.25	3,093,500.00
MONSTER BEVERAGE CORP	190,000	59.28	11,263,200.00
PEPSICO INC	336,300	175.01	58,855,863.00
ARCHER DANIELS MIDLAND	129,000	62.81	8,102,490.00
BUNGE GLOBAL SA	36,200	102.52	3,711,224.00
CAMPBELL SOUP CO	46,000	44.45	2,044,700.00
CONAGRA BRANDS INC	112,000	29.64	3,319,680.00
DARLING INGREDIENTS INC	37,500	46.51	1,744,125.00
GENERAL MILLS	138,600	69.97	9,697,842.00
HERSHEY CO/THE	36,100	194.50	7,021,450.00

HORMEL FOODS CORP	75,000	34.89	2,616,750.00
JM SMUCKER CO/THE-NEW	26,200	125.87	3,297,794.00
KELLANOVA	68,000	57.29	3,895,720.00
KRAFT HEINZ CO/THE	213,000	36.90	7,859,700.00
LAMB WESTON HOLDINGS INC	35,200	106.53	3,749,856.00
MCCORMICK & CO INC.	62,000	76.81	4,762,220.00
MONDELEZ INTERNATIONAL INC	331,900	70.00	23,233,000.00
TYSON FOODS INC-CL A	72,000	58.73	4,228,560.00
ALTRIA GROUP INC	431,000	43.62	18,800,220.00
PHILIP MORRIS INTERNATIONAL	379,700	91.62	34,788,114.00
CHURCH & DWIGHT CO INC	60,000	104.31	6,258,600.00
CLOROX CO	30,400	153.11	4,654,544.00
COLGATE PALMOLIVE CO.	192,600	90.05	17,343,630.00
KIMBERLY-CLARK CORP	81,800	129.35	10,580,830.00
PROCTER & GAMBLE CO	576,500	162.25	93,537,125.00
ESTEE LAUDER COMPANIES-CL A	56,400	154.15	8,694,060.00
KENVUE INC	427,000	21.46	9,163,420.00
ABBOTT LABORATORIES	424,600	113.66	48,260,036.00
ALIGN TECHNOLOGY INC	17,800	327.92	5,836,976.00
BAXTER INTERNATIONAL INC.	123,000	42.74	5,257,020.00
BECTON, DICKINSON	71,300	247.45	17,643,185.00
BOSTON SCIENTIFIC CORP	357,000	68.49	24,450,930.00
COOPER COS INC/THE	47,200	101.46	4,788,912.00
DEXCOM INC	93,700	138.70	12,996,190.00
EDWARDS LIFESCIENCES CORP	149,600	95.56	14,295,776.00
GE HEALTHCARE TECHNOLOGIES INC	99,400	90.91	9,036,454.00
HOLOGIC INC	57,900	77.96	4,513,884.00
IDEXX LABORATORIES INC	20,100	539.93	10,852,593.00
INSULET CORP	17,000	171.40	2,913,800.00
INTUITIVE SURGICAL INC	86,100	399.09	34,361,649.00
MEDTRONIC PLC	326,600	87.15	28,463,190.00
RESMED INC	36,200	198.03	7,168,686.00
STERIS PLC	24,700	224.82	5,553,054.00
STRYKER CORP	84,000	357.87	30,061,080.00
TELEFLEX INC	11,400	226.17	2,578,338.00
ZIMMER BIOMET HOLDINGS INC	50,800	131.98	6,704,584.00

CARDINAL HEALTH INC	60,700	111.90	6,792,330.00
CENCORA INC	41,700	242.99	10,132,683.00
CENTENE CORP	130,000	78.48	10,202,400.00
CVS HEALTH CORP	316,300	79.76	25,228,088.00
DAVITA INC	12,500	138.05	1,725,625.00
ELEVANCE HEALTH INC	57,700	518.54	29,919,758.00
HCA HEALTHCARE INC	49,200	333.53	16,409,676.00
HENRY SCHEIN INC	30,100	75.52	2,273,152.00
HUMANA INC	29,900	346.72	10,366,928.00
LABORATORY CRP OF AMER HLDGS	21,200	218.46	4,631,352.00
MCKESSON CORP	32,800	536.85	17,608,680.00
MOLINA HEALTHCARE INC	14,000	410.83	5,751,620.00
QUEST DIAGNOSTICS INC	27,000	133.11	3,593,970.00
THE CIGNA GROUP	71,200	363.19	25,859,128.00
UNITEDHEALTH GROUP INC	226,270	494.70	111,935,769.00
UNIVERSAL HEALTH SERVICES-B	14,300	182.46	2,609,178.00
ABBVIE INC	431,800	182.10	78,630,780.00
ALNYLAM PHARMACEUTICALS INC	30,500	149.45	4,558,225.00
AMGEN INC	130,900	284.32	37,217,488.00
BIOGEN INC	35,500	215.63	7,654,865.00
BIOMARIN PHARMACEUTICAL INC	46,200	87.34	4,035,108.00
EXACT SCIENCES CORP	43,300	69.06	2,990,298.00
GILEAD SCIENCES INC	304,100	73.25	22,275,325.00
INCYTE CORP	45,000	56.97	2,563,650.00
MODERNA INC	77,900	106.56	8,301,024.00
NEUROCRINE BIOSCIENCES INC	24,900	137.92	3,434,208.00
REGENERON PHARMACEUTICALS	26,320	962.49	25,332,736.80
UNITED THERAPEUTICS CORP	11,000	229.72	2,526,920.00
VERTEX PHARMACEUTICALS	63,300	418.01	26,460,033.00
BRISTOL-MYERS SQUIBB CO	500,000	54.23	27,115,000.00
CATALENT INC	43,000	56.45	2,427,350.00
ELI LILLY & CO.	197,360	777.96	153,538,185.60
JAZZ PHARMACEUTICALS PLC	15,100	120.42	1,818,342.00
JOHNSON & JOHNSON	588,746	158.19	93,133,729.74
MERCK & CO INC	619,800	131.95	81,782,610.00
PFIZER INC	1,381,500	27.75	38,336,625.00

ROYALTY PHARMA PLC-CL A	96,000	30.37	2,915,520.00
TEVA PHARMACEUTICAL-SP ADR	274,000	14.11	3,866,140.00
VIATRIS INC	292,000	11.94	3,486,480.00
ZOETIS INC	111,800	169.21	18,917,678.00
BANK OF AMERICA CORP	1,742,000	37.92	66,056,640.00
CITIGROUP	467,000	63.24	29,533,080.00
CITIZENS FINANCIAL GROUP	117,000	36.29	4,245,930.00
FIFTH THIRD BANCORP	169,000	37.21	6,288,490.00
FIRST CITIZENS BCSHS -CL A	2,510	1,635.00	4,103,850.00
HUNTINGTON BANCSHARES INC	363,000	13.95	5,063,850.00
JPMORGAN CHASE & CO	707,100	200.30	141,632,130.00
KEYCORP	221,000	15.81	3,494,010.00
M & T BANK CORP	39,700	145.44	5,773,968.00
PNC FINANCIAL	97,000	161.60	15,675,200.00
REGIONS FINANCIAL CORP	223,000	21.04	4,691,920.00
TRUIST FINANCIAL CORP	325,000	38.98	12,668,500.00
US BANCORP	378,000	44.70	16,896,600.00
WELLS FARGO CO	889,000	57.96	51,526,440.00
APOLLO GLOBAL MANAGEMENT INC	98,200	112.45	11,042,590.00
BERKSHIRE HATHAWAY INC CL B	320,600	420.52	134,818,712.00
BLOCK INC	134,200	84.58	11,350,636.00
COREBRIDGE FINANCIAL INC	65,000	28.73	1,867,450.00
CORPAY INC	17,900	308.54	5,522,866.00
EQUITABLE HOLDINGS INC	84,000	38.01	3,192,840.00
FIDELITY NATIONAL INFORMATION	144,000	74.18	10,681,920.00
FISERV INC	147,600	159.82	23,589,432.00
GLOBAL PAYMENTS INC	63,100	133.66	8,433,946.00
JACK HENRY & ASSOCIATES INC	17,500	173.73	3,040,275.00
MASTERCARD INC	204,800	481.57	98,625,536.00
PAYPAL HOLDINGS INC	251,000	66.99	16,814,490.00
TOAST INC-CLASS A	85,000	24.92	2,118,200.00
VISA INC-CLASS A SHARES	387,100	279.08	108,031,868.00
AFLAC INC	135,800	85.86	11,659,788.00
ALLSTATE CORP	64,200	173.01	11,107,242.00
AMERICAN FINANCIAL GROUP INC	17,500	136.48	2,388,400.00
AMERICAN INTL GROUP	172,000	78.17	13,445,240.00

AON PLC	49,300	333.72	16,452,396.00
ARCH CAPITAL GROUP LTD	91,900	92.44	8,495,236.00
ARTHUR J GALLAGHER & CO	53,300	250.04	13,327,132.00
ASSURANT INC	12,900	188.24	2,428,296.00
BROWN & BROWN INC	59,600	87.54	5,217,384.00
CHUBB LTD	100,300	259.13	25,990,739.00
CINCINNATI FINANCIAL CORP	38,500	124.17	4,780,545.00
ERIE INDEMNITY COMPANY-CL A	6,200	401.57	2,489,734.00
EVEREST GROUP LTD	10,600	397.50	4,213,500.00
FNF GROUP	64,000	53.10	3,398,400.00
GLOBE LIFE INC	23,700	116.37	2,757,969.00
HARTFORD FINANCIAL SERVICES	74,000	103.05	7,625,700.00
LOEWS CORP	45,300	78.29	3,546,537.00
MARKEL GROUP INC	3,310	1,521.48	5,036,098.80
MARSH & MCLENNAN COS	120,200	205.98	24,758,796.00
METLIFE INC	154,200	74.11	11,427,762.00
PRINCIPAL FINANCIAL GROUP	57,100	86.31	4,928,301.00
PROGRESSIVE CO	142,600	206.82	29,492,532.00
PRUDENTIAL FINANCIAL INC	89,300	117.40	10,483,820.00
TRAVELERS COS INC/THE	56,000	230.14	12,887,840.00
WILLIS TOWERS WATSON PLC	25,300	275.00	6,957,500.00
WR BERKLEY CORP	51,800	88.44	4,581,192.00
ACCENTURE PLC-CL A	153,400	346.61	53,169,974.00
AKAMAI TECHNOLOGIES	35,800	108.76	3,893,608.00
CLOUDFLARE INC - CLASS A	71,900	96.83	6,962,077.00
COGNIZANT TECH SOLUTIONS CORP	124,000	73.29	9,087,960.00
EPAM SYSTEMS INC	13,800	276.16	3,811,008.00
GARTNER INC	18,900	476.67	9,009,063.00
GODADDY INC - CLASS A	34,500	118.68	4,094,460.00
INTERNATIONAL BUSINESS MACHINES	223,300	190.96	42,641,368.00
MONGODB INC	17,300	358.64	6,204,472.00
OKTA INC	39,700	104.62	4,153,414.00
SNOWFLAKE INC-CLASS A	68,200	161.60	11,021,120.00
TWILIO INC - A	41,400	61.15	2,531,610.00
VERISIGN INC	22,000	189.51	4,169,220.00
WIX.COM LTD	14,100	137.48	1,938,468.00

ADOBE INC	110,600	504.60	55,808,760.00
ANSYS INC	21,300	347.16	7,394,508.00
APPROVIN CORP-CLASS A	46,000	69.22	3,184,120.00
ASPEN TECHNOLOGY INC	7,200	213.28	1,535,616.00
ATLASSIAN CORP PLC-CLASS A	37,200	195.11	7,258,092.00
AUTODESK INC.	52,100	260.42	13,567,882.00
BENTLEY SYSTEMS INC-CLASS B	53,000	52.22	2,767,660.00
BILL HOLDINGS INC	22,400	68.72	1,539,328.00
CADENCE DESIGN SYS INC	66,400	311.28	20,668,992.00
CHECK POINT SOFTWARE TECHNOLOGIES LTD.	23,400	164.01	3,837,834.00
CONFLUENT INC-CLASS A	47,000	30.52	1,434,440.00
CROWDSTRIKE HOLDINGS INC - A	55,600	320.59	17,824,804.00
CYBERARK SOFTWARE LTD/ISRAEL	10,500	265.63	2,789,115.00
DATADOG INC - CLASS A	67,200	123.60	8,305,920.00
DOCUSIGN INC	50,000	59.55	2,977,500.00
DROPBOX INC-CLASS A	66,000	24.30	1,603,800.00
DYNATRACE INC	67,000	46.44	3,111,480.00
FAIR ISAAC CORP	6,090	1,249.61	7,610,124.90
FORTINET INC	160,000	68.31	10,929,600.00
GEN DIGITAL INC	141,000	22.40	3,158,400.00
HUBSPOT INC	11,800	626.56	7,393,408.00
INTUIT INC	68,500	650.00	44,525,000.00
MANHATTAN ASSOCIATES, INC.	15,300	250.23	3,828,519.00
MICROSOFT CORP	1,726,900	420.72	726,541,368.00
MONDAY.COM LTD	6,800	225.87	1,535,916.00
ORACLE CORPORATION	403,400	125.61	50,671,074.00
PALANTIR TECHNOLOGIES INC-A	451,000	23.01	10,377,510.00
PALO ALTO NETWORKS INC	77,000	284.13	21,878,010.00
PTC INC	28,600	188.94	5,403,684.00
ROPER TECHNOLOGIES INC	26,000	560.84	14,581,840.00
SALESFORCE INC	236,740	301.18	71,301,353.20
SAMSARA INC-CL A	45,000	37.79	1,700,550.00
SERVICENOW INC	50,140	762.40	38,226,736.00
SYNOPSIS INC	37,100	571.50	21,202,650.00
TYLER TECHNOLOGIES INC	10,400	425.01	4,420,104.00

UIPATH INC - CLASS A	96,000	22.67	2,176,320.00
UNITY SOFTWARE INC	62,000	26.70	1,655,400.00
WORKDAY INC-CLASS A	51,500	272.75	14,046,625.00
ZOOM VIDEO COMMUNICATIONS-A	57,900	65.37	3,784,923.00
ZSCALER INC	21,100	192.63	4,064,493.00
ARISTA NETWORKS INC	65,100	289.98	18,877,698.00
CISCO SYSTEMS	993,900	49.91	49,605,549.00
F5 INC	13,900	189.59	2,635,301.00
JUNIPER NETWORKS INC	80,000	37.06	2,964,800.00
MOTOROLA SOLUTIONS INC	40,700	354.98	14,447,686.00
APPLE INC	3,592,700	171.48	616,076,196.00
DELL TECHNOLOGIES-C	58,300	114.11	6,652,613.00
HEWLETT PACKARD ENTERPRISE	318,000	17.73	5,638,140.00
HP INC	233,000	30.22	7,041,260.00
NETAPP INC	49,100	104.97	5,154,027.00
SEAGATE TECHNOLOGY	48,100	93.05	4,475,705.00
SUPER MICRO COMPUTER INC	12,340	1,010.03	12,463,770.20
WESTERN DIGITAL CORP	79,000	68.24	5,390,960.00
AMPHENOL CORP-CL A	145,200	115.35	16,748,820.00
CDW CORPORATION	32,600	255.78	8,338,428.00
CORNING INC	198,000	32.96	6,526,080.00
JABIL INC	31,000	133.95	4,152,450.00
KEYSIGHT TECHNOLOGIES INC	42,100	156.38	6,583,598.00
TE CONNECTIVITY LTD	75,100	145.24	10,907,524.00
TELEDYNE TECHNOLOGIES INC	11,400	429.32	4,894,248.00
TRIMBLE INC	63,000	64.36	4,054,680.00
ZEBRA TECHNOLOGIES CORP-CL A	12,600	301.44	3,798,144.00
ADVANCED MICRO DEVICES	395,148	180.49	71,320,262.52
ANALOG DEVICES INC	122,000	197.79	24,130,380.00
APPLIED MATERIALS	203,300	206.23	41,926,559.00
BROADCOM INC	108,777	1,325.41	144,174,123.57
ENPHASE ENERGY INC	32,500	120.98	3,931,850.00
ENTEGRIS INC	35,700	140.54	5,017,278.00
FIRST SOLAR INC	24,700	168.80	4,169,360.00
INTEL CORP	1,031,500	44.17	45,561,355.00
KLA CORP	33,100	698.57	23,122,667.00

LAM RESEARCH	32,230	971.57	31,313,701.10
LATTICE SEMICONDUCTOR CORP	35,000	78.23	2,738,050.00
MARVELL TECHNOLOGY INC	210,000	70.88	14,884,800.00
MICROCHIP TECHNOLOGY	133,700	89.71	11,994,227.00
MICRON TECHNOLOGY	271,100	117.89	31,959,979.00
MONOLITHIC POWER SYSTEMS INC	11,640	677.42	7,885,168.80
NVIDIA CORP	604,130	903.56	545,867,702.80
NXP SEMICONDUCTORS NV	62,800	247.77	15,559,956.00
ON SEMICONDUCTOR CORPORATION	104,700	73.55	7,700,685.00
QORVO INC	24,800	114.83	2,847,784.00
QUALCOMM INC	273,400	169.30	46,286,620.00
SKYWORKS SOLUTIONS INC	37,900	108.32	4,105,328.00
TERADYNE INC	36,500	112.83	4,118,295.00
TEXAS INSTRUMENTS INC	222,100	174.21	38,692,041.00
AT & T INC	1,756,000	17.60	30,905,600.00
LIBERTY GLOBAL LTD-C	45,000	17.64	793,800.00
VERIZON COMMUNICATIONS	1,028,000	41.96	43,134,880.00
T-MOBILE US INC	127,400	163.22	20,794,228.00
ALLIANT ENERGY CORP	60,000	50.40	3,024,000.00
AMERICAN ELECTRIC POWER	130,100	86.10	11,201,610.00
CONSTELLATION ENERGY	78,500	184.85	14,510,725.00
DUKE ENERGY CORP	189,800	96.71	18,355,558.00
EDISON INTERNATIONAL	93,300	70.73	6,599,109.00
ENTERGY CORP	51,200	105.68	5,410,816.00
EVERGY INC	57,000	53.38	3,042,660.00
EVERSOURCE ENERGY	87,000	59.77	5,199,990.00
EXELON CORPORATION	244,000	37.57	9,167,080.00
FIRSTENERGY CORP	133,000	38.62	5,136,460.00
NEXTERA ENERGY INC	502,000	63.91	32,082,820.00
NRG ENERGY INC	55,000	67.69	3,722,950.00
PG&E CORP	499,000	16.76	8,363,240.00
PPL CORPORATION	185,000	27.53	5,093,050.00
SOUTHERN CO.	265,000	71.74	19,011,100.00
XCEL ENERGY INC	135,000	53.75	7,256,250.00
ATMOS ENERGY CORP	36,500	118.87	4,338,755.00
AMEREN CORPORATION	63,700	73.96	4,711,252.00

CENTERPOINT ENERGY INC	151,000	28.49	4,301,990.00
CMS ENERGY CORP	73,000	60.34	4,404,820.00
CONSOLIDATED EDISON INC	85,800	90.81	7,791,498.00
DOMINION ENERGY INC	205,000	49.19	10,083,950.00
DTE ENERGY COMPANY	49,300	112.14	5,528,502.00
NISOURCE INC	114,000	27.66	3,153,240.00
PUBLIC SVC ENTERPRISE	122,000	66.78	8,147,160.00
SEMPRA	153,600	71.83	11,033,088.00
WEC ENERGY GROUP INC	78,600	82.12	6,454,632.00
AMERICAN WATER WORKS CO INC	48,000	122.21	5,866,080.00
ESSENTIAL UTILITIES INC	66,000	37.05	2,445,300.00
ALLY FINANCIAL INC	66,000	40.59	2,678,940.00
AMERICAN EXPRESS CO	142,600	227.69	32,468,594.00
CAPITAL ONE FINANCIAL CORP	93,000	148.89	13,846,770.00
DISCOVER FINANCIAL SERVICES	62,100	131.09	8,140,689.00
SYNCHRONY FINANCIAL	97,800	43.12	4,217,136.00
AMERIPRISE FINANCIAL INC	24,700	438.44	10,829,468.00
ARES MANAGEMENT CORP - A	40,000	132.98	5,319,200.00
BANK OF NEWYORK MELLON CORP	188,000	57.62	10,832,560.00
BLACKROCK INC	36,390	833.70	30,338,343.00
BLACKSTONE INC	174,700	131.37	22,950,339.00
CARLYLE GROUP INC/THE	52,000	46.91	2,439,320.00
CBOE GLOBAL MARKETS INC	25,800	183.73	4,740,234.00
CME GROUP INC	87,900	215.29	18,923,991.00
COINBASE GLOBAL INC -CLASS A	42,700	265.12	11,320,624.00
FACTSET RESEARCH SYSTEMS INC	9,000	454.39	4,089,510.00
FRANKLIN RESOURCES INC	75,000	28.11	2,108,250.00
FUTU HOLDINGS LTD-ADR	13,000	54.15	703,950.00
GOLDMAN SACHS GROUP	79,600	417.69	33,248,124.00
INTERCONTINENTAL EXCHANGE INC	139,100	137.43	19,116,513.00
KKR & CO INC-A	141,900	100.58	14,272,302.00
LPL FINANCIAL HOLDINGS INC	18,400	264.20	4,861,280.00
MARKETAXESS HOLDINGS INC	9,800	219.25	2,148,650.00
MOODYS CORP	40,200	393.03	15,799,806.00
MORGAN STANLEY	302,400	94.16	28,473,984.00
MSCI INC	19,300	560.45	10,816,685.00

NASDAQ INC	84,000	63.10	5,300,400.00
NORTHERN TRUST CORP	51,700	88.92	4,597,164.00
RAYMOND JAMES FINANCIAL INC	49,300	128.42	6,331,106.00
ROBINHOOD MARKETS INC -A	96,000	20.13	1,932,480.00
S&P GLOBAL INC	79,295	425.45	33,736,057.75
SCHWAB (CHARLES) CORP	370,000	72.34	26,765,800.00
SEI INVESTMENTS COMPANY	26,000	71.90	1,869,400.00
STATE STREET CORP	78,900	77.32	6,100,548.00
T ROWE PRICE GROUP INC	55,200	121.92	6,729,984.00
TRADEWEB MARKETS INC-CLASS A	27,200	104.17	2,833,424.00
AES CORP	166,000	17.93	2,976,380.00
VISTRA CORP	85,000	69.65	5,920,250.00
VEEVA SYSTEMS INC-CLASS A	37,900	231.69	8,781,051.00
AGILENT TECHNOLOGIES INC	71,600	145.51	10,418,516.00
AVANTOR INC	161,000	25.57	4,116,770.00
BIO TECHNE CORP	37,900	70.39	2,667,781.00
BIO-RAD LABORATORIES-A	5,100	345.87	1,763,937.00
CHARLES RIVER LABORATORIES	12,600	270.95	3,413,970.00
DANAHER CORP	171,700	249.72	42,876,924.00
ILLUMINA INC	39,100	137.32	5,369,212.00
IQVIA HOLDINGS INC	44,700	252.89	11,304,183.00
METTLER-TOLEDO INTL	5,260	1,331.29	7,002,585.40
REPLIGEN CORP	12,500	183.92	2,299,000.00
REVVITY INC	29,700	105.00	3,118,500.00
THERMO FISHER SCIENTIFIC INC	94,540	581.21	54,947,593.40
WATERS CORP	14,800	344.23	5,094,604.00
WEST PHARMACEUTICAL SERVICES	18,400	395.71	7,281,064.00
AUTOMATIC DATA PROCESS	100,300	249.74	25,048,922.00
BOOZ ALLEN HAMILTON HOLDINGS	30,900	148.44	4,586,796.00
BROADRIDGE FINANCIAL SOLUTIONS INC	28,800	204.86	5,899,968.00
DAYFORCE INC	34,400	66.21	2,277,624.00
EQUIFAX INC	30,100	267.52	8,052,352.00
JACOBS SOLUTIONS INC	31,200	153.73	4,796,376.00
LEIDOS HOLDINGS INC	32,200	131.09	4,221,098.00
PAYCHEX INC	78,700	122.80	9,664,360.00

PAYCOM SOFTWARE INC	12,600	199.01	2,507,526.00
PAYLOCITY HOLDING CORP	10,500	171.86	1,804,530.00
ROBERT HALF INC	24,700	79.28	1,958,216.00
SS&C TECHNOLOGIES HOLDINGS	54,000	64.37	3,475,980.00
TRUNSION	46,200	79.80	3,686,760.00
VERISK ANALYTICS INC	35,500	235.73	8,368,415.00
CHARTER COMMUNICATIONS INC-A	23,200	290.63	6,742,616.00
COMCAST CORP-CL A	982,100	43.35	42,574,035.00
FOX CORP-CLASS A	61,000	31.27	1,907,470.00
FOX CORP-CLASS B	30,000	28.62	858,600.00
INTERPUBLIC GROUP	93,000	32.63	3,034,590.00
LIBERTY BROADBAND CORP-C	27,100	57.23	1,550,933.00
LIBERTY MEDIA CORP-LIBER-NEW	43,000	29.71	1,277,530.00
NEWS CORP/NEW-CL A-W/I	96,000	26.18	2,513,280.00
OMNICOM GROUP	48,500	96.76	4,692,860.00
PARAMOUNT GLOBAL	109,000	11.77	1,282,930.00
SIRIUS XM HOLDINGS INC	171,000	3.88	663,480.00
TRADE DESK INC/THE -CLASS A	108,000	87.42	9,441,360.00
DISNEY (WALT) CO	448,500	122.36	54,878,460.00
ELECTRONIC ARTS	62,400	132.67	8,278,608.00
LIBERTY MEDIA CORP-LIB-NEW-C	47,200	65.60	3,096,320.00
LIVE NATION ENTERTAINMENT IN	38,100	105.77	4,029,837.00
NETFLIX INC	107,100	607.33	65,045,043.00
ROBLOX CORP -CLASS A	103,000	38.18	3,932,540.00
ROKU INC	30,500	65.17	1,987,685.00
SEA LTD-ADR	91,000	53.71	4,887,610.00
TAKE-TWO INTERACTIVE SOFTWARE INC	42,400	148.49	6,295,976.00
WARNER BROS DISCOVERY INC	557,000	8.73	4,862,610.00
ALPHABET INC-CL A	1,447,500	150.93	218,471,175.00
ALPHABET INC-CL C	1,260,200	152.26	191,878,052.00
MATCH GROUP INC	68,000	36.28	2,467,040.00
META PLATFORMS INC-CLASS A	542,900	485.58	263,621,382.00
PINTEREST INC- CLASS A	147,000	34.67	5,096,490.00
SNAP INC-A	266,000	11.48	3,053,680.00
CBRE GROUP INC	73,400	97.24	7,137,416.00
COSTAR GROUP INC	101,100	96.60	9,766,260.00

	HONGKONG LAND HOLDINGS LTD	260,000	3.07	798,200.00
	ZILLOW GROUP INC - C	38,000	48.78	1,853,640.00
小計	銘柄数：589			11,049,947,707.22
	組入時価比率：73.1%			(1,673,293,581,304)
				75.5%
カナダドル	ARC RESOURCES LTD	145,000	24.15	3,501,750.00
	CAMECO CORP	106,000	58.64	6,215,840.00
	CANADIAN NATURAL RESOURCES LTD	261,100	103.33	26,979,463.00
	CENOVUS ENERGY INC	350,000	27.08	9,478,000.00
	ENBRIDGE INC	517,000	48.95	25,307,150.00
	IMPERIAL OIL	48,000	93.43	4,484,640.00
	KEYERA CORP	57,000	34.89	1,988,730.00
	MEG ENERGY CORP	67,000	31.10	2,083,700.00
	PARKLAND CORP	36,000	43.14	1,553,040.00
	PEMBINA PIPELINE CORP	135,000	47.81	6,454,350.00
	SUNCOR ENERGY INC	315,000	49.99	15,746,850.00
	TC ENERGY CORP	255,000	54.44	13,882,200.00
	TOURMALINE OIL CORP	83,000	63.33	5,256,390.00
	NUTRIEN LTD	118,000	73.59	8,683,620.00
	CCL INDUSTRIES INC - CL B	37,000	69.23	2,561,510.00
	AGNICO EAGLE MINES LTD	122,000	80.77	9,853,940.00
	BARRICK GOLD	432,000	22.53	9,732,960.00
	FIRST QUANTUM MINERALS LTD	185,000	14.56	2,693,600.00
	FRANCO-NEVADA CORP	45,700	161.40	7,375,980.00
	IVANHOE MINES LTD-CL A	141,000	16.16	2,278,560.00
	KINROSS GOLD CORP	300,000	8.31	2,493,000.00
	LUNDIN MINING CORP	169,000	13.86	2,342,340.00
	PAN AMERICAN SILVER CORP	81,000	20.42	1,654,020.00
	TECK RESOURCES LTD-CLS B	112,000	62.00	6,944,000.00
	WHEATON PRECIOUS METALS CORP	111,000	63.80	7,081,800.00
	WEST FRASER TIMBER	14,200	116.96	1,660,832.00
	CAE INC	76,000	27.97	2,125,720.00
	STANTEC INC	29,100	112.46	3,272,586.00
	WSP GLOBAL INC	31,200	225.76	7,043,712.00
	TOROMONT INDUSTRIES LTD	19,400	130.35	2,528,790.00

ELEMENT FLEET MANAGEMENT CORP	98,000	21.89	2,145,220.00
GFL ENVIRONMENTAL INC - SUB VT	54,000	46.71	2,522,340.00
RB GLOBAL INC	43,300	103.17	4,467,261.00
AIR CANADA	43,000	19.61	843,230.00
CANADIAN NATL RAILWAY CO	132,900	178.37	23,705,373.00
CANADIAN PACIFIC KANSAS CITY LTD	229,200	119.43	27,373,356.00
TFI INTERNATIONAL INC	18,900	216.00	4,082,400.00
MAGNA INTERNATIONAL INC	69,000	73.79	5,091,510.00
BRP INC/CA- SUB VOTING	7,400	90.95	673,030.00
GILDAN ACTIVEWEAR INC	44,000	50.27	2,211,880.00
RESTAURANT BRANDS INTERNATIONAL INC	73,600	107.57	7,917,152.00
CANADIAN TIRE CORP LTD A	11,500	135.10	1,553,650.00
DOLLARAMA INC	69,100	103.19	7,130,429.00
ALIMENTATION COUCHE-TARD INC	189,000	77.31	14,611,590.00
EMPIRE CO LTD A	39,000	33.08	1,290,120.00
LOBLAW COMPANIES LTD	38,200	150.10	5,733,820.00
METRO INC/CN	53,000	72.72	3,854,160.00
WESTON(GEORGE)LTD	15,200	183.01	2,781,752.00
SAPUTO INC	57,000	26.65	1,519,050.00
BANK OF MONTREAL	177,600	132.25	23,487,600.00
BANK OF NOVA SCOTIA HALIFAX	294,000	70.07	20,600,580.00
CANADIAN IMPERIAL BANK OF COMMERCE	229,000	68.67	15,725,430.00
NATIONAL BANK OF CANADA	80,700	114.06	9,204,642.00
ROYAL BANK OF CANADA	344,000	136.62	46,997,280.00
TORONTO DOMINION BANK	432,000	81.75	35,316,000.00
FAIRFAX FINANCIAL HLDGS LTD	5,220	1,460.10	7,621,722.00
GREAT-WEST LIFE CO INC	64,000	43.32	2,772,480.00
IA FINANCIAL CORP INC	24,100	84.15	2,028,015.00
INTACT FINANCIAL CORP	43,600	220.04	9,593,744.00
MANULIFE FINANCIAL CORP	440,000	33.83	14,885,200.00
POWER CORPORATION OF CANADA	142,000	37.98	5,393,160.00
SUN LIFE FINANCIAL INC	144,000	73.91	10,643,040.00
CGI INC	51,000	149.44	7,621,440.00
SHOPIFY INC - CLASS A	296,400	104.50	30,973,800.00
CONSTELLATION SOFTWARE INC	4,970	3,700.00	18,389,000.00

	DESCARTES SYSTEMS GRP (THE)	20,800	123.90	2,577,120.00
	OPEN TEXT CORP	62,000	52.56	3,258,720.00
	BCE INC	20,000	46.03	920,600.00
	QUEBECOR INC-CL B	34,000	29.69	1,009,460.00
	TELUS CORP	118,600	21.67	2,570,062.00
	ROGERS COMMUNICATIONS-CL B	85,000	55.50	4,717,500.00
	EMERA INC	68,000	47.67	3,241,560.00
	FORTIS INC	118,000	53.52	6,315,360.00
	HYDRO ONE LTD	78,000	39.50	3,081,000.00
	ALTAGAS LTD	72,000	29.92	2,154,240.00
	CANADIAN UTILITIES LTD A	27,000	30.85	832,950.00
	BROOKFIELD ASSET MGMT-A	87,000	56.90	4,950,300.00
	BROOKFIELD CORP	343,000	56.68	19,441,240.00
	IGM FINANCIAL INC	21,000	34.93	733,530.00
	ONEX CORPORATION	16,900	101.47	1,714,843.00
	TMX GROUP LTD	66,000	35.73	2,358,180.00
	BROOKFIELD RENEWABLE COR-A	29,000	33.24	963,960.00
	NORTHLAND POWER INC	67,000	22.13	1,482,710.00
	THOMSON REUTERS CORP	38,500	210.80	8,115,800.00
	FIRSTSERVICE CORP	10,000	224.25	2,242,500.00
	小計 銘柄数 : 85			656,701,164.00
	組入時価比率 : 3.2%			(73,550,530,368)
				3.3%
ユーロ	TENARIS SA	115,000	18.31	2,106,225.00
	ENI SPA	533,000	14.64	7,807,384.00
	GALP ENERGIA SGPS SA-B SHRS	121,000	15.31	1,853,115.00
	NESTE OYJ	102,000	25.10	2,560,200.00
	OMV AG	38,000	43.86	1,666,680.00
	REPSOL SA	306,000	15.44	4,724,640.00
	TOTALENERGIES SE	531,000	63.47	33,702,570.00
	AIR LIQUIDE SA	128,900	192.84	24,857,076.00
	AKZO NOBEL	43,000	69.18	2,974,740.00
	ARKEMA	13,600	97.54	1,326,544.00
	BASF SE	218,000	52.93	11,538,740.00
	COVESTRO AG	47,000	50.68	2,381,960.00
	DSM-FIRMENICH AG	46,300	105.40	4,880,020.00

EVONIK INDUSTRIES AG	60,000	18.32	1,099,500.00
OCI	28,000	25.39	710,920.00
SYENSQO SA	19,300	87.78	1,694,154.00
SYMRISE AG	33,500	110.95	3,716,825.00
UMICORE	53,000	19.99	1,059,735.00
HEIDELBERG MATERIALS AG	33,700	101.95	3,435,715.00
SMURFIT KAPPA GROUP PLC	62,000	42.27	2,620,740.00
ARCELORMITTAL	128,000	25.45	3,258,240.00
VOESTALPINE AG	29,000	26.00	754,000.00
STORA ENSO OYJ-R	139,000	12.88	1,791,015.00
UPM-KYMMENE OYJ	131,000	30.87	4,043,970.00
AIRBUS SE	145,600	170.72	24,856,832.00
DASSAULT AVIATION SA	4,700	204.00	958,800.00
LEONARDO SPA	102,000	23.28	2,374,560.00
MTU AERO ENGINES AG	13,100	235.20	3,081,120.00
RHEINMETALL AG	10,900	521.00	5,678,900.00
SAFRAN SA	84,100	210.05	17,665,205.00
THALES SA	25,000	158.05	3,951,250.00
COMP DE SAINT-GOBAIN (ORD)	113,000	71.93	8,128,090.00
KINGSPAN GROUP PLC	36,800	84.46	3,108,128.00
ACS, ACTIVIDADES CONS Y SERV	53,209	38.78	2,063,445.02
BOUYGUES	49,000	37.83	1,853,670.00
EIFFAGE SA	18,100	105.15	1,903,215.00
FERROVIAL SE	126,606	36.68	4,643,908.08
VINCI	122,400	118.76	14,536,224.00
LEGRAND SA	64,500	98.22	6,335,190.00
PRYSMIAN SPA	65,000	48.39	3,145,350.00
SCHNEIDER ELECTRIC SE	133,100	209.65	27,904,415.00
SIEMENS ENERGY AG	120,000	17.00	2,040,600.00
SIEMENS AG	185,900	176.96	32,896,864.00
ALSTOM	71,000	14.13	1,003,230.00
DAIMLER TRUCK HOLDING AG	129,000	46.96	6,057,840.00
GEA GROUP AG	41,000	39.19	1,606,790.00
KNORR-BREMSE AG	18,600	70.10	1,303,860.00
KONE OYJ	86,000	43.14	3,710,040.00
METSO CORPORATION	163,000	11.00	1,793,815.00

RATIONAL AG	1,360	799.00	1,086,640.00
WARTSILA OYJ	115,000	14.09	1,620,350.00
BRENNTAG SE	34,100	78.08	2,662,528.00
IMCD NV	14,600	163.35	2,384,910.00
REXEL SA	55,000	25.03	1,376,650.00
DHL GROUP	243,000	39.91	9,699,345.00
DEUTSCHE LUFTHANSA-REG	137,000	7.28	997,497.00
ADP	9,000	127.10	1,143,900.00
AENA SME SA	18,600	182.45	3,393,570.00
GETLINK	88,000	15.78	1,388,640.00
CONTINENTAL AG	26,000	66.90	1,739,400.00
MICHELIN (CGDE)	164,000	35.52	5,825,280.00
BAYER MOTOREN WERK	78,000	106.96	8,342,880.00
BAYERISCHE MOTOREN WERKE-PFD	15,000	99.40	1,491,000.00
DR ING HC F PORSCHE AG	27,700	92.28	2,556,156.00
FERRARI NV	30,900	404.00	12,483,600.00
MERCEDES-BENZ GROUP AG	195,300	73.81	14,415,093.00
PORSCHE AUTOMOBIL HOLDING SE	35,200	49.12	1,729,024.00
RENAULT SA	46,000	46.79	2,152,570.00
STELLANTIS NV	539,000	26.34	14,199,955.00
VOLKSWAGEN AG	6,300	141.60	892,080.00
VOLKSWAGEN AG-PREF	50,700	122.84	6,227,988.00
SEB SA	5,400	118.60	640,440.00
ADIDAS AG	39,700	207.00	8,217,900.00
HERMES INTERNATIONAL	7,730	2,366.00	18,289,180.00
KERING SA	17,900	366.35	6,557,665.00
LVMH MOET HENNESSY LOUIS VUITTON SE	67,540	833.70	56,308,098.00
MONCLER SPA	49,000	69.18	3,389,820.00
PUMA SE	24,100	42.02	1,012,682.00
ACCOR SA	46,000	43.30	1,991,800.00
AMADEUS IT GROUP SA	108,200	59.44	6,431,408.00
DELIVERY HERO SE	47,000	26.51	1,246,205.00
LA FRANCAISE DES JEUX SAEM	24,000	37.78	906,720.00
SODEXO	20,400	79.48	1,621,392.00
D'IETEREN GROUP	5,400	205.60	1,110,240.00

PROSUS NV	354,000	29.07	10,292,550.00
INDUSTRIA DE DISEÑO TEXTIL SA	269,000	46.67	12,554,230.00
ZALANDO SE	50,000	26.49	1,324,500.00
CARREFOUR SUPERMARCHE	143,000	15.87	2,270,125.00
JERONIMO MARTINS	64,000	18.38	1,176,320.00
KESKO OYJ-B SHS	70,000	17.31	1,212,050.00
KONINKLIJKE AHOLD DELHAIZE NV	228,000	27.72	6,320,160.00
ANHEUSER-BUSCH INBEV SA/NV	210,000	56.46	11,856,600.00
DAVIDE CAMPARI-MIRANO NV	158,000	9.31	1,471,612.00
HEINEKEN HOLDING NV	30,400	74.80	2,273,920.00
HEINEKEN NV	71,700	89.34	6,405,678.00
PERNOD RICARD SA	49,100	149.95	7,362,545.00
REMY COINTREAU	4,900	93.44	457,856.00
DANONE	157,000	59.89	9,402,730.00
JDE PEET'S BV	31,000	19.46	603,260.00
KERRY GROUP PLC-A	39,100	79.44	3,106,104.00
LOTUS BAKERIES	92	8,950.00	823,400.00
HENKEL AG & CO KGAA	26,400	66.76	1,762,464.00
HENKEL AG & CO KGAA VORZUG	41,000	74.50	3,054,500.00
BEIERSDORF AG	24,600	134.95	3,319,770.00
LOREAL-ORD	59,100	438.65	25,924,215.00
BIOMERIEUX	11,000	102.25	1,124,750.00
CARL ZEISS MEDITEC AG-BR	10,800	115.80	1,250,640.00
DIASORIN ITALIA SPA	6,000	89.50	537,000.00
ESSILORLUXOTTICA	72,700	209.70	15,245,190.00
KONINKLIJKE PHILIPS NV	185,998	18.60	3,460,678.78
SIEMENS HEALTHINEERS AG	71,000	56.72	4,027,120.00
AMPLIFON SPA	30,000	33.80	1,014,000.00
FRESENIUS MEDICAL CARE AG	51,000	35.65	1,818,150.00
FRESENIUS SE & CO KGAA	99,000	25.00	2,475,000.00
ARGENX SE	14,800	366.10	5,418,280.00
GRIFOLS SA	63,000	8.33	525,294.00
BAYER AG-REG	238,000	28.43	6,766,340.00
IPSEN	9,000	110.30	992,700.00
MERCK KGAA	31,300	163.60	5,120,680.00
ORION OYJ	24,200	34.57	836,594.00

RECORDATI SPA	24,000	51.24	1,229,760.00
SANOFI	279,700	90.96	25,441,512.00
UCB SA	31,800	114.40	3,637,920.00
ABN AMRO BANK NV-CVA	120,000	15.85	1,902,000.00
AIB GROUP PLC	360,000	4.70	1,693,440.00
BANCO BILBAO VIZCAYA ARGENTARIA S. A.	1,440,000	11.04	15,897,600.00
BANCO BPM SPA	300,000	6.16	1,850,400.00
BANCO SANTANDER SA	3,980,000	4.52	17,995,570.00
BANK OF IRELAND GROUP PLC	265,000	9.45	2,504,250.00
BNP PARIBAS	253,000	65.86	16,662,580.00
CAIXABANK	910,000	4.49	4,088,630.00
COMMERZBANK AG	256,000	12.73	3,258,880.00
CREDIT AGRICOLE SA	270,000	13.81	3,730,320.00
ERSTE GROUP BANK AG	82,000	41.30	3,386,600.00
FINECOBANK BANCA FINECO SPA	157,000	13.88	2,179,945.00
ING GROEP NV	807,000	15.24	12,303,522.00
INTESA SANPAOLO	3,550,000	3.36	11,938,650.00
KBC GROEP NV	59,600	69.42	4,137,432.00
MEDIOBANCA S. P. A.	124,000	13.81	1,712,440.00
NORDEA BANK ABP	767,000	10.47	8,030,490.00
SOCIETE GENERALE	173,000	24.81	4,292,130.00
UNICREDIT SPA	374,000	35.17	13,155,450.00
ADYEN NV	5,320	1,568.00	8,341,760.00
EDENRED	61,000	49.46	3,017,060.00
EURAZEO SE	10,700	81.25	869,375.00
EXOR NV	24,300	103.05	2,504,115.00
GROUPE BRUXELLES LAM	21,400	70.06	1,499,284.00
NEXI SPA	130,000	5.87	763,620.00
SOFINA SA	3,700	208.00	769,600.00
WORLDLINE SA	54,000	11.48	619,920.00
AEGON LTD	400,000	5.65	2,260,000.00
AGEAS	36,000	42.92	1,545,120.00
ALLIANZ SE-REG	95,500	277.80	26,529,900.00
ASR NEDERLAND NV	36,000	45.39	1,634,040.00
ASSICURAZIONI GENERALI	247,000	23.46	5,794,620.00

AXA SA	441,000	34.81	15,353,415.00
HANNOVER RUECK SE	15,100	253.70	3,830,870.00
MUENCHENER RUECKVER AG-REG	33,600	452.30	15,197,280.00
NN GROUP NV	67,000	42.82	2,868,940.00
POSTE ITALIANE SPA	120,000	11.60	1,392,600.00
SAMPO OYJ-A SHS	112,000	39.51	4,425,680.00
TALANX AG	14,000	73.40	1,027,600.00
BECHTLE AG	20,000	48.98	979,600.00
CAPGEMINI SA	37,900	213.30	8,084,070.00
DASSAULT SYSTEMES SE	164,000	41.04	6,730,560.00
NEMETSCHEK SE	14,200	91.72	1,302,424.00
SAP SE	255,400	180.46	46,089,484.00
NOKIA OYJ	1,280,000	3.29	4,212,480.00
ASM INTERNATIONAL NV	11,400	565.90	6,451,260.00
ASML HOLDING NV	98,600	892.20	87,970,920.00
BE SEMICONDUCTOR INDUSTRIES	19,300	141.90	2,738,670.00
INFINEON TECHNOLOGIES AG	315,000	31.51	9,927,225.00
STMICROELECTRONICS NV	170,000	39.92	6,786,400.00
CELLNEX TELECOM SA	111,000	32.77	3,637,470.00
DEUTSCHE TELEKOM-REG	792,000	22.50	17,820,000.00
ELISA OYJ	36,000	41.35	1,488,600.00
INFRASTRUTTURE WIRELESS ITAL	72,000	10.53	758,160.00
KONINKLIJKE KPN NV	830,000	3.46	2,876,780.00
ORANGE SA	455,000	10.88	4,954,040.00
TELECOM ITALIA SPA	2,700,000	0.22	607,770.00
TELEFONICA SA	1,200,000	4.08	4,906,800.00
ACCIONA S. A.	5,800	112.85	654,530.00
ELIA GROUP SA/NV	6,626	100.00	662,600.00
ENDESA S. A.	75,000	17.16	1,287,375.00
ENEL SPA	2,010,000	6.11	12,299,190.00
ENERGIAS DE PORTUGAL	800,000	3.61	2,888,000.00
FORTUM OYJ	119,000	11.44	1,361,955.00
IBERDROLA SA	1,491,777	11.49	17,147,976.61
REDEIA CORP SA	89,000	15.80	1,406,645.00
TERNA SPA	332,000	7.66	2,543,120.00
VERBUND AG	16,900	67.75	1,144,975.00

	ENAGAS SA	60,000	13.76	825,900.00	
	SNAM SPA	510,000	4.37	2,231,760.00	
	E.ON SE	545,000	12.88	7,022,325.00	
	ENGIE	443,000	15.51	6,870,930.00	
	VEOLIA ENVIRONNEMENT	171,000	30.13	5,152,230.00	
	AMUNDI SA	17,000	63.65	1,082,050.00	
	DEUTSCHE BANK AG-REG	472,000	14.58	6,882,704.00	
	DEUTSCHE BOERSE AG	46,500	189.65	8,818,725.00	
	EURONEXT NV	21,200	88.20	1,869,840.00	
	EDP RENOVAVEIS SA	66,880	12.54	839,009.60	
	RWE AG	157,000	31.46	4,939,220.00	
	EUROFINS SCIENTIFIC SE	30,600	59.08	1,807,848.00	
	QIAGEN N.V.	57,000	39.63	2,259,195.00	
	SARTORIUS AG-VORZUG	6,200	368.60	2,285,320.00	
	SARTORIUS STEDIM BIOTECH	7,000	264.30	1,850,100.00	
	BUREAU VERITAS SA	68,000	28.28	1,923,040.00	
	RANDSTAD NV	25,500	48.92	1,247,460.00	
	TELEPERFORMANCE	13,300	90.08	1,198,064.00	
	WOLTERS KLUWER	60,400	145.20	8,770,080.00	
	PUBLICIS GROUPE	55,400	101.05	5,598,170.00	
	VIVENDI SE	164,000	10.10	1,656,400.00	
	BOLLORE SE	162,000	6.19	1,002,780.00	
	UNIVERSAL MUSIC GROUP NV	196,000	27.88	5,464,480.00	
	SCOUT24 SE	17,900	69.86	1,250,494.00	
	LEG IMMOBILIEN SE	17,000	79.58	1,352,860.00	
	VONOVIA SE	179,000	27.40	4,904,600.00	
	小計 銘柄数：217			1,288,384,645.09	
				(210,547,818,700)	
	組入時価比率：9.2%			9.5%	
英ボンド	BP PLC	4,210,000	4.95	20,868,970.00	
	SHELL PLC-NEW	1,590,000	26.25	41,737,500.00	
	CRODA INTERNATIONAL PLC	35,000	49.02	1,715,700.00	
	CRH PLC	169,200	68.28	11,552,976.00	
	ANGLO AMERICAN PLC	309,000	19.51	6,031,062.00	
	ANTOFAGASTA PLC	100,000	20.39	2,039,000.00	
	ENDEAVOUR MINING PLC	41,000	16.09	659,690.00	

GLENCORE PLC	2,550,000	4.35	11,100,150.00
RIO TINTO PLC-REG	274,000	50.17	13,746,580.00
MONDI PLC	102,727	13.95	1,433,555.28
BAE SYSTEMS PLC	735,000	13.49	9,918,825.00
MELROSE INDUSTRIES PLC	340,000	6.73	2,288,200.00
ROLLS-ROYCE HOLDINGS PLC	2,080,000	4.26	8,875,360.00
DCC PLC	25,000	57.60	1,440,000.00
SMITHS GROUP PLC	80,000	16.41	1,313,200.00
SPIRAX-SARCO ENGINEERING PLC	18,900	100.50	1,899,450.00
ASHTED GROUP PLC	107,000	56.40	6,034,800.00
BUNZLE	84,000	30.48	2,560,320.00
RENTOKIL INITIAL PLC	630,000	4.71	2,971,710.00
BARRATT DEVELOPMENTS PLC	250,000	4.75	1,189,000.00
PERSIMMON PLC	77,000	13.16	1,013,320.00
TAYLOR WIMPEY PLC	840,000	1.37	1,151,220.00
THE BERKELEY GRP HOLDINGS	24,300	47.58	1,156,194.00
BURBERRY GROUP PLC	91,000	12.13	1,103,830.00
COMPASS GROUP PLC	422,000	23.23	9,803,060.00
ENTAIN PLC	150,000	7.97	1,196,100.00
FLUTTER ENTERTAINMENT PLC-DI	43,200	157.90	6,821,280.00
INTERCONTINENTAL HOTELS GROUP PLC	41,000	82.42	3,379,220.00
WHITBREAD PLC	46,000	33.14	1,524,440.00
NEXT PLC	28,600	92.32	2,640,352.00
JD SPORTS FASHION PLC	610,000	1.34	820,450.00
KINGFISHER PLC	450,000	2.49	1,122,300.00
OCADO GROUP PLC	148,000	4.55	673,548.00
SAINSBURY	400,000	2.70	1,081,600.00
TESCO PLC	1,690,000	2.96	5,012,540.00
COCA-COLA HBC AG-DI	54,000	25.03	1,351,620.00
DIAGEO PLC	550,000	29.25	16,090,250.00
ASSOCIATED BRITISH FOODS PLC	79,000	24.98	1,973,420.00
BRITISH AMERICAN TOBACCO PLC	492,000	24.06	11,837,520.00
IMPERIAL BRANDS PLC	207,000	17.70	3,663,900.00
RECKITT BENCKISER GROUP PLC	173,300	45.12	7,819,296.00
HALEON PLC	1,690,000	3.33	5,629,390.00
UNILEVER PLC	611,300	39.75	24,302,231.50

SMITH & NEPHEW PLC	217,000	9.91	2,151,772.00
NMC HEALTH PLC	13,300	0.00	0.00
ASTRAZENECA PLC	379,180	106.78	40,488,840.40
GSK PLC	1,005,000	17.08	17,171,430.00
HIKMA PHARMACEUTICALS PLC	37,000	19.18	709,845.00
BARCLAYS PLC	3,760,000	1.83	6,888,320.00
HSBC HOLDINGS PLC	4,686,000	6.19	29,006,340.00
LLOYDS BANKING GROUP PLC	15,600,000	0.51	8,074,560.00
NATWEST GROUP PLC	1,410,000	2.65	3,743,550.00
STANDARD CHARTERED PLC	560,000	6.71	3,759,840.00
M&G PLC	590,000	2.20	1,300,950.00
WISE PLC - A	159,000	9.28	1,476,474.00
ADMIRAL GROUP PLC	61,000	28.37	1,730,570.00
AVIVA PLC	650,000	4.96	3,227,900.00
LEGAL & GENERAL	1,420,000	2.54	3,612,480.00
PHOENIX GROUP HOLDINGS PLC	170,000	5.52	939,420.00
PRUDENTIAL PLC	670,000	7.43	4,978,100.00
SAGE GROUP PLC (THE)	257,000	12.65	3,252,335.00
HALMA PLC	92,000	23.68	2,178,560.00
BT GROUP PLC	1,510,000	1.09	1,655,715.00
VODAFONE GROUP PLC	5,700,000	0.70	4,016,220.00
SSE PLC	263,000	16.50	4,339,500.00
CENTRICA PLC	1,270,000	1.27	1,621,155.00
NATIONAL GRID PLC	903,000	10.66	9,625,980.00
SEVERN TRENT PLC	66,000	24.70	1,630,200.00
UNITED UTILITIES GROUP PLC	167,000	10.29	1,718,430.00
3I GROUP PLC	241,000	28.09	6,769,690.00
ABRDN PLC	440,000	1.41	620,840.00
HARGREAVES LANSDOWN PLC	82,000	7.36	603,520.00
LONDON STOCK EXCHANGE GROUP PLC	102,800	94.90	9,755,720.00
SCHRODERS PLC	189,176	3.76	712,436.81
ST JAMES S PLACE PLC	118,000	4.64	548,110.00
PEARSON	143,000	10.42	1,490,060.00
EXPERIAN PLC	225,000	34.54	7,771,500.00
INTERTEK GROUP PLC	39,000	49.85	1,944,150.00
RELX PLC	464,000	34.24	15,887,360.00

	INFORMA PLC	335,000	8.31	2,784,520.00
	WPP PLC	257,000	7.53	1,936,752.00
	AUTO TRADER GROUP PLC	223,000	7.00	1,561,446.00
小計	銘柄数：82			472,227,720.99 (90,360,774,411)
	組入時価比率：3.9%			4.1%
スイスフラン	CLARIANT AG-REG	53,000	12.19	646,070.00
	EMS-CHEMIE HOLDING AG-REG	1,630	692.00	1,127,960.00
	GIVAUDAN-REG	2,260	4,016.00	9,076,160.00
	SIKA AG-REG	37,200	268.60	9,991,920.00
	HOLCIM LTD	127,900	81.66	10,444,314.00
	SIG GROUP AG	74,000	20.00	1,480,000.00
	GEBERIT AG-REG	8,400	533.00	4,477,200.00
	ABB LTD	391,000	41.89	16,378,990.00
	SCHINDLER HOLDING AG-REG	5,900	220.00	1,298,000.00
	SCHINDLER HOLDING-PART CERT	10,300	227.10	2,339,130.00
	VAT GROUP AG	6,600	467.30	3,084,180.00
	KUEHNE & NAGEL INTL AG-REG	13,200	251.00	3,313,200.00
	CIE FINANCIERE RICHEMONT-BR A	132,300	137.50	18,191,250.00
	THE SWATCH GROUP AG-B	6,900	209.40	1,444,860.00
	THE SWATCH GROUP AG-REG	10,500	40.90	429,450.00
	AVOLTA AG	22,000	37.53	825,660.00
	BARRY CALLEBAUT AG	810	1,309.00	1,060,290.00
	CHOCOLADEFABRIKEN LINDT-PC	227	10,790.00	2,449,330.00
	CHOCOLADEFABRIKEN LINDT-REG	26	108,800.00	2,828,800.00
	NESTLE SA-REG	653,000	95.75	62,524,750.00
	ALCON INC	121,000	74.74	9,043,540.00
	SONOVA HOLDING AG-REG	12,400	261.10	3,237,640.00
	STRAUMANN HOLDING AG-REG	27,000	144.00	3,888,000.00
	NOVARTIS AG-REG	501,300	87.37	43,798,581.00
	ROCHE HOLDING (GENUSSCHEINE)	171,800	229.70	39,462,460.00
	ROCHE HOLDINGS AG-BEARER	8,300	243.00	2,016,900.00
SANDOZ GROUP AG	101,000	27.21	2,748,210.00	
BANQUE CANTONALE VAUDOIS-REG	6,500	104.80	681,200.00	
BALOISE HOLDING AG	11,300	141.30	1,596,690.00	
HELVETIA HOLDING AG-REG	9,900	124.30	1,230,570.00	

	SWISS LIFE HOLDING AG	7,150	632.20	4,520,230.00	
	SWISS RE LTD	73,800	115.95	8,557,110.00	
	ZURICH INSURANCE GROUP AG	36,000	486.30	17,506,800.00	
	TEMENOS AG-REG	16,400	64.48	1,057,472.00	
	LOGITECH INTERNATIONAL-REG	40,500	80.76	3,270,780.00	
	SWISSCOM AG-REG	6,500	551.40	3,584,100.00	
	BKW AG	4,600	138.40	636,640.00	
	JULIUS BAER GROUP LTD	49,900	52.08	2,598,792.00	
	PARTNERS GROUP HOLDING AG	5,590	1,288.00	7,199,920.00	
	UBS GROUP AG	802,000	27.74	22,247,480.00	
	BACHEM HOLDING AG-REG B	7,900	86.40	682,560.00	
	LONZA AG-REG	18,100	540.20	9,777,620.00	
	ADECCO GROUP AG-REG	38,000	35.66	1,355,080.00	
	SGS SA-REG	37,900	87.50	3,316,250.00	
	SWISS PRIME SITE-REG	20,000	85.05	1,701,000.00	
小計	銘柄数：45			349,127,139.00	
				(58,625,429,180)	
	組入時価比率：2.6%			2.6%	
スウェーデンク ローナ	BOLIDEN AB	66,000	297.25	19,618,500.00	
	HOLMEN AB-B SHARES	24,000	435.40	10,449,600.00	
	SVENSKA CELLULOSA AB-B	156,000	164.30	25,630,800.00	
	SAAB AB-B	18,000	952.00	17,136,000.00	
	ASSA ABLOY AB-B	246,000	307.10	75,546,600.00	
	NIBE INDUSTRIER AB-B SHS	374,000	52.56	19,657,440.00	
	SKANSKA AB-B SHS	77,000	190.50	14,668,500.00	
	INVESTMENT AB LATOUR-B SHS	33,000	281.50	9,289,500.00	
	LIFCO AB-B SHS	52,000	279.60	14,539,200.00	
	ALFA LAVAL AB	69,000	420.80	29,035,200.00	
	ATLAS COPCO AB-A SHS	659,000	180.80	119,147,200.00	
	ATLAS COPCO AB-B SHS	389,000	158.15	61,520,350.00	
	EPIROC AB - A	164,000	201.10	32,980,400.00	
	EPIROC AB - B	89,000	181.30	16,135,700.00	
	HUSQVARNA AB-B SHS	94,000	91.64	8,614,160.00	
	INDUTRADE AB	64,000	291.90	18,681,600.00	
	SANDVIK AB	263,000	237.70	62,515,100.00	

	SKF AB-B SHARES	88,000	218.50	19,228,000.00
	VOLVO AB-A SHS	50,000	294.80	14,740,000.00
	VOLVO AB-B SHS	366,000	290.10	106,176,600.00
	BEIJER REF AB	94,000	159.00	14,946,000.00
	SECURITAS AB-B SHS	110,857	110.35	12,233,069.95
	VOLVO CAR AB-B	210,000	40.58	8,521,800.00
	EVOLUTION AB	44,800	1,330.60	59,610,880.00
	HENNES&MAURITZ AB-B	155,000	174.58	27,059,900.00
	ESSITY AKTIEBOLAG-B	152,000	254.20	38,638,400.00
	GETINGE AB-B SHS	53,000	215.40	11,416,200.00
	SWEDISH ORPHAN BIOVITRUM AB	50,143	267.20	13,398,209.60
	SKANDINAVISKA ENSKILDA BANKEN AB	388,000	144.95	56,240,600.00
	SVENSKA HANDELSBANKEN-A	368,000	108.25	39,836,000.00
	SWEDBANK AB	209,000	212.30	44,370,700.00
	INDUSTRIVARDEN AB-A SHS	31,000	368.10	11,411,100.00
	INDUSTRIVARDEN AB-C SHS	40,000	368.10	14,724,000.00
	INVESTOR AB-B SHS	423,000	268.65	113,638,950.00
	LUNDBERGS AB-B SHS	20,000	579.40	11,588,000.00
	ERICSSON LM-B	710,000	57.64	40,924,400.00
	HEXAGON AB-B SHS	498,000	126.70	63,096,600.00
	TELIA CO AB	580,000	27.43	15,909,400.00
	TELE 2 AB-B SHS	116,000	87.90	10,196,400.00
	EQT AB	90,000	338.60	30,474,000.00
	FASTIGHETS AB BALDER-B SHRS	141,000	78.68	11,093,880.00
	SAGAX AB-B	50,000	282.40	14,120,000.00
	小計 銘柄数 : 42			1,358,758,939.55
	組入時価比率 : 0.8%			(19,267,201,762)
				0.9%
ノルウェークローネ	AKER BP ASA	72,000	269.80	19,425,600.00
	EQUINOR ASA	219,000	286.40	62,721,600.00
	YARA INTERNATIONAL ASA	37,000	342.90	12,687,300.00
	NORSK HYDRO	330,000	59.40	19,602,000.00
	KONGSBERG GRUPPEN ASA	21,000	749.50	15,739,500.00
	MOWI ASA	109,000	198.95	21,685,550.00
	ORKLA ASA	180,000	76.54	13,777,200.00

	SALMAR ASA	16,000	715.40	11,446,400.00
	DNB BANK ASA	229,000	215.10	49,257,900.00
	GJENSIDIGE FORSIKRING ASA	52,000	157.20	8,174,400.00
	TELENOR ASA	165,000	120.75	19,923,750.00
	ADEVINTA ASA	93,000	113.80	10,583,400.00
小計	銘柄数：12			265,024,600.00
	組入時価比率：0.2%			(3,702,393,662)
				0.2%
デンマーククローネ	NOVONESIS (NOVOZYMES) B	93,016	405.20	37,690,083.20
	ROCKWOOL A/S-B SHS	2,600	2,269.00	5,899,400.00
	VESTAS WIND SYSTEMS A/S	246,000	193.00	47,478,000.00
	DSV A/S	44,300	1,122.00	49,704,600.00
	A P MOLLER - MAERSK A/S-A	720	8,835.00	6,361,200.00
	AP MOLLER-MAERSK A/S-B	1,220	8,994.00	10,972,680.00
	PANDORA A/S	20,000	1,114.50	22,290,000.00
	CARLSBERG B	23,400	943.60	22,080,240.00
	COLOPLAST-B	31,500	932.40	29,370,600.00
	DEMANT A/S	25,000	343.00	8,575,000.00
	GENMAB A/S	15,800	2,084.00	32,927,200.00
	NOVO NORDISK A/S-B	798,200	881.30	703,453,660.00
	DANSKE BANK AS	166,000	206.60	34,295,600.00
	TRYG A/S	83,000	142.20	11,802,600.00
	ORSTED A/S	43,300	384.40	16,644,520.00
小計	銘柄数：15			1,039,545,383.20
	組入時価比率：1.0%			(22,776,439,345)
				1.0%
豪ドル	AMPOL LTD	59,000	39.79	2,347,610.00
	SANTOS LTD.	820,000	7.75	6,355,000.00
	WOODSIDE ENERGY GROUP LTD	460,000	30.50	14,030,000.00
	ORICA LTD	127,000	18.26	2,319,020.00
	JAMES HARDIE INDUSTRIES PLC	108,000	61.61	6,653,880.00
	BHP GROUP LIMITED	1,240,000	44.27	54,894,800.00
	BLUESCOPE STEEL LTD	104,000	23.85	2,480,400.00
	FORTESCUE LTD	422,000	25.70	10,845,400.00
	MINERAL RESOURCES LTD	42,000	70.87	2,976,540.00
	NORTHERN STAR RESOURCES LTD	288,000	14.47	4,167,360.00

PILBARA MINERALS LTD	740,000	3.83	2,834,200.00
RIO TINTO LTD	91,500	121.76	11,141,040.00
SOUTH32 LTD	1,110,000	3.00	3,330,000.00
REECE LTD	49,000	28.10	1,376,900.00
SEVEN GROUP HOLDINGS LTD	44,000	40.77	1,793,880.00
BRAMBLES LTD	344,000	16.15	5,555,600.00
QANTAS AIRWAYS LIMITED	220,000	5.45	1,199,000.00
AURIZON HOLDINGS LTD	470,000	4.00	1,880,000.00
TRANSURBAN GROUP	743,000	13.32	9,896,760.00
ARISTOCRAT LEISURE LTD	144,000	43.00	6,192,000.00
LOTTERY CORP LTD/THE	550,000	5.15	2,832,500.00
WESFARMERS LIMITED	278,000	68.40	19,015,200.00
COLES GROUP LTD	317,000	16.94	5,369,980.00
ENDEAVOUR GROUP LTD/AUSTRALIA	330,000	5.51	1,818,300.00
WOOLWORTHS GROUP LTD	304,000	33.17	10,083,680.00
TREASURY WINE ESTATES LTD	202,000	12.45	2,514,900.00
COCHLEAR LTD	15,400	337.52	5,197,808.00
RAMSAY HEALTH CARE LTD	48,000	56.51	2,712,480.00
SONIC HEALTHCARE LTD	112,000	29.41	3,293,920.00
CSL LIMITED	118,800	287.92	34,204,896.00
ANZ GROUP HOLDINGS LTD	732,000	29.40	21,520,800.00
COMMONWEALTH BANK OF AUSTRALIA	409,600	120.34	49,291,264.00
NATIONAL AUSTRALIA BANK	768,000	34.64	26,603,520.00
WESTPAC BANKING CORP	854,000	26.10	22,289,400.00
WASHINGTON H. SOUL PATTINSON	57,000	33.61	1,915,770.00
INSURANCE AUSTRALIA GROUP LTD	600,000	6.40	3,840,000.00
MEDIBANK PRIVATE LTD	690,000	3.76	2,594,400.00
QBE INSURANCE	355,000	18.13	6,436,150.00
SUNCORP GROUP LTD	318,000	16.38	5,208,840.00
WISETECH GLOBAL LTD	39,000	93.95	3,664,050.00
XERO LIMITED	34,300	133.32	4,572,876.00
TELSTRA GROUP LTD	1,020,000	3.86	3,937,200.00
ORIGIN ENERGY LTD	410,000	9.20	3,772,000.00
APA GROUP	300,000	8.41	2,523,000.00
ASX LTD	47,000	66.42	3,121,740.00
MACQUARIE GROUP LIMITED	88,800	199.70	17,733,360.00

	IDP EDUCATION LTD	62,000	17.92	1,111,040.00	
	COMPUTERSHARE LTD	137,000	26.11	3,577,070.00	
	CAR GROUP LTD	90,000	36.08	3,247,200.00	
	REA GROUP LTD	12,500	185.47	2,318,375.00	
	SEEK LTD	87,000	25.05	2,179,350.00	
小計	銘柄数：51			430,770,459.00	
				(42,629,044,622)	
	組入時価比率：1.9%			1.9%	
ニュージーランドドル	AUCKLAND INTL AIRPORT LTD	310,000	8.35	2,588,500.00	
	FISHER & PAYKEL HEALTHCARE CORPORATION L	144,000	25.65	3,693,600.00	
	EBOS GROUP LTD	35,000	34.25	1,198,750.00	
	SPARK NEW ZEALAND LTD	430,000	4.76	2,048,950.00	
	MERCURY NZ LTD	190,000	6.93	1,316,700.00	
	MERIDIAN ENERGY LTD	300,000	5.91	1,773,000.00	
小計	銘柄数：6			12,619,500.00	
				(1,145,093,430)	
	組入時価比率：0.1%			0.1%	
香港ドル	CK HUTCHISON HOLDINGS LTD	670,040	37.80	25,327,512.00	
	TECHTRONIC INDUSTRIES COMPANY LIMITED	345,000	106.10	36,604,500.00	
	SITC INTERNATIONAL HOLDINGS	280,000	14.30	4,004,000.00	
	MTR CORP	390,000	25.80	10,062,000.00	
	GALAXY ENTERTAINMENT GROUP L	530,000	39.30	20,829,000.00	
	SANDS CHINA LTD	564,000	22.05	12,436,200.00	
	WH GROUP LIMITED	2,099,806	5.16	10,834,998.96	
	BOC HONG KONG HOLDINGS LTD	930,000	20.95	19,483,500.00	
	HANG SENG BANK	191,000	85.65	16,359,150.00	
	AIA GROUP LTD	2,762,000	52.55	145,143,100.00	
	HKT TRUST AND HKT LTD	849,600	9.13	7,756,848.00	
	CK INFRASTRUCTURE HOLDINGS LTD	170,000	45.80	7,786,000.00	
	CLP HLDGS	394,000	62.35	24,565,900.00	
	POWER ASSETS HOLDINGS LTD	350,000	45.80	16,030,000.00	
	HONG KONG & CHINA GAS	2,630,383	5.93	15,598,171.19	
	HONG KONG EXCHANGES & CLEARING LTD	295,000	227.80	67,201,000.00	
	CK ASSET HOLDINGS LTD	480,040	32.20	15,457,288.00	

	ESR GROUP LTD	570,000	8.37	4,770,900.00	
	HANG LUNG PROPERTIES LTD	460,000	8.02	3,689,200.00	
	HENDERSON LAND	390,443	22.30	8,706,878.90	
	SINO LAND CO. LTD	890,000	8.13	7,235,700.00	
	SUN HUNG KAI PROPERTIES	367,000	75.45	27,690,150.00	
	SWIRE PACIFIC-A	104,000	64.40	6,697,600.00	
	SWIRE PROPERTIES LTD	230,000	16.44	3,781,200.00	
	THE WHARF HOLDINGS LIMITED	250,000	25.70	6,425,000.00	
	WHARF REAL ESTATE INVESTMENT	383,000	25.45	9,747,350.00	
	小計 銘柄数：26			534,223,147.05	
				(10,337,217,895)	
	組入時価比率：0.5%			0.5%	
シンガポール ドル	SINGAPORE TECH ENGINEERING	380,000	4.02	1,527,600.00	
	JARDINE CYCLE&CARRIAGE LTD	21,000	24.17	507,570.00	
	KEPPEL LTD	360,000	7.34	2,642,400.00	
	SEATRUM LTD	10,173,615	0.07	803,715.58	
	SINGAPORE AIRLINES LTD	360,000	6.40	2,304,000.00	
	GENTING SINGAPORE LTD	1,410,000	0.88	1,247,850.00	
	WILMAR INTERNATIONAL LTD	440,000	3.43	1,509,200.00	
	DBS GROUP HLDGS	444,000	36.03	15,997,320.00	
	OCBC-ORD	840,000	13.49	11,331,600.00	
	UNITED OVERSEAS BANK	308,000	29.31	9,027,480.00	
	SINGAPORE TELECOMMUNICATIONS LIMITED	2,040,000	2.53	5,161,200.00	
	SEMBCORP INDUSTRIES LTD	200,000	5.40	1,080,000.00	
	SINGAPORE EXCHANGE LTD	199,000	9.21	1,832,790.00	
	CAPITALAND INVESTMENT LTD/SI	600,000	2.68	1,608,000.00	
	CITY DEVELOPMENTS LTD	150,000	5.85	877,500.00	
	小計 銘柄数：15			57,458,225.58	
				(6,455,431,643)	
	組入時価比率：0.3%			0.3%	
新シェケル	ICL GROUP LTD	190,000	19.51	3,706,900.00	
	ELBIT SYSTEMS LTD	5,900	775.00	4,572,500.00	
	BANK HAPOALIM BM	320,000	35.00	11,200,000.00	
	BANK LEUMI LE-ISRAEL	364,000	31.00	11,284,000.00	
	ISRAEL DISCOUNT BANK-A	280,000	19.46	5,448,800.00	

	MIZRAHI TEFAHOT BANK LTD	39,000	140.00	5,460,000.00	
	NICE LTD	16,000	951.50	15,224,000.00	
	AZRIELI GROUP	12,000	266.10	3,193,200.00	
	小計 銘柄数：8			60,089,400.00	
	組入時価比率：0.1%			(2,466,645,834)	0.1%
合計				2,215,157,602,156	(2,215,157,602,156)

(注1) 外貨建有価証券については、通貨種類毎の小計欄の()内は、邦貨換算額(単位:円)であります。

(注2) 合計金額欄の()内は、外貨建有価証券に係るもので、内書であります。

(注3) 比率は左より組入時価の純資産に対する比率、及び各小計欄の合計金額に対する比率であります。

(2) 株式以外の有価証券(2024年4月1日現在)

種類	通貨	銘柄	券面総額	評価額	備考
新株予約権証券	カナダドル	CONSTELLATION SOFTWARE WARRANT	4,480.00	0.00	
	小計	銘柄数：1	4,480.00	0.00	(0)
		組入時価比率：0.0%		0.0%	
	合計			0	(0)
投資証券	米ドル	ALEXANDRIA REAL ESTATE EQUIT	39,800	5,130,618.00	
		AMERICAN HOMES 4 RENT-A	83,000	3,052,740.00	
		AMERICAN TOWER CORP	114,600	22,643,814.00	
		ANNALY CAPITAL MANAGEMENT	116,000	2,284,040.00	
		AVALONBAY COMMUNITIES INC	35,000	6,494,600.00	
		BOSTON PROPERTIES	38,000	2,481,780.00	
		CAMDEN PROPERTY TRUST	24,700	2,430,480.00	
		CROWN CASTLE INC	105,800	11,196,814.00	
		DIGITAL REALTY TRUST INC	74,000	10,658,960.00	
		EQUINIX INC	22,800	18,817,524.00	
		EQUITY LIFESTYLE PROPERTIES	45,000	2,898,000.00	
		EQUITY RESIDENTIAL	87,000	5,490,570.00	
		ESSEX PROPERTY TRUST INC	15,300	3,745,593.00	
		EXTRA SPACE STORAGE INC	51,300	7,541,100.00	
		GAMING AND LEISURE PROPERTIE	67,000	3,086,690.00	
HEALTHPEAK PROPERTIES INC	169,000	3,168,750.00			

		HOST HOTELS & RESORTS INC	173,000	3,577,640.00	
		INVITATION HOMES INC	151,000	5,377,110.00	
		IRON MOUNTAIN INC	70,000	5,614,700.00	
		KIMCO REALTY CORP	164,000	3,216,040.00	
		MID-AMERICA APARTMENT COMM	28,700	3,776,346.00	
		PROLOGIS INC	226,900	29,546,918.00	
		PUBLIC STORAGE	38,200	11,080,292.00	
		REALTY INCOME CORP	206,000	11,144,600.00	
		REGENCY CENTERS CORP	44,000	2,664,640.00	
		SBA COMMUNICATIONS CORP	26,900	5,829,230.00	
		SIMON PROPERTY GROUP INC	80,600	12,613,094.00	
		SUN COMMUNITIES INC	31,400	4,037,412.00	
		UDR INC	73,000	2,730,930.00	
		VENTAS INC	97,000	4,223,380.00	
		VICI PROPERTIES INC	257,000	7,656,030.00	
		WELLTOWER INC	135,600	12,670,464.00	
		WEYERHAEUSER CO	175,000	6,284,250.00	
		WP CAREY INC	55,000	3,104,200.00	
	小計	銘柄数 : 34	3,121,600	246,269,349.00	
				(37,292,567,519)	
		組入時価比率 : 1.6%		86.0%	
	カナダドル	CAN APARTMENT PROP REAL ESTA	21,000	976,290.00	
		RIOCAN REAL ESTATE INVST TR	28,000	517,160.00	
	小計	銘柄数 : 2	49,000	1,493,450.00	
				(167,266,400)	
		組入時価比率 : 0.0%		0.4%	
	ユーロ	COVIVIO	11,300	539,010.00	
		GECINA SA	11,700	1,107,405.00	
		KLEPIERRE	49,000	1,176,000.00	
		UNIBAIL-RODAMCO-WESTFIELD	27,300	2,033,850.00	
		WAREHOUSES DE PAUW SCA	45,000	1,190,700.00	
	小計	銘柄数 : 5	144,300	6,046,965.00	
				(988,195,020)	
		組入時価比率 : 0.0%		2.3%	
	英ポンド	LAND SECURITIES GROUP PLC	180,000	1,184,760.00	
		SEGRO PLC	321,000	2,901,198.00	

小計	銘柄数：2	501,000	4,085,958.00	
	組入時価比率：0.0%		(781,848,063)	1.8%
豪ドル	DEXUS/AU	252,000	1,993,320.00	
	GOODMAN GROUP	416,000	14,064,960.00	
	GPT GROUP	440,000	2,010,800.00	
	MIRVAC GROUP	890,000	2,100,400.00	
	SCENTRE GROUP	1,210,000	4,101,900.00	
	STOCKLAND TRUST GROUP	620,000	3,007,000.00	
	VICINITY CENTRES	980,000	2,087,400.00	
小計	銘柄数：7	4,808,000	29,365,780.00	
	組入時価比率：0.1%		(2,906,037,588)	6.7%
香港ドル	LINK REIT	630,000	21,199,500.00	
小計	銘柄数：1	630,000	21,199,500.00	
	組入時価比率：0.0%		(410,210,325)	0.9%
シンガポールドル	CAPITALAND ASCENDAS REIT	890,040	2,465,410.80	
	CAPITALAND INTEGRATED COMMERCIAL TRUST	1,320,021	2,613,641.58	
	MAPLETREE LOGISTICS TRUST	860,029	1,255,642.34	
	MAPLETREE PAN ASIA COMMERCIAL TRUST	690,000	883,200.00	
小計	銘柄数：4	3,760,090	7,217,894.72	
	組入時価比率：0.0%		(810,930,471)	1.9%
合計			43,357,055,386	
			(43,357,055,386)	
合計			43,357,055,386	
			(43,357,055,386)	

(注1) 投資信託受益証券、投資証券及び親投資信託受益証券における券面総額の数値は、証券数を表示しております。

(注2) 外貨建有価証券については、通貨種類毎の小計欄の()内は、邦貨換算額(単位:円)であります。

(注3) 合計金額欄の()内は、外貨建有価証券に係るもので、内書であります。

(注4) 比率は左より組入時価の純資産に対する比率、及び各小計欄の合計金額に対する比率であります。

第2 デリバティブ取引及び為替予約取引の契約額等及び時価の状況表

種類	2024年4月1日現在		
	契約額等(円)		時価(円)
	うち1年超		
			評価損益(円)
市場取引			

株価指数先物取引				
買建	28,284,810,604	—	28,712,109,259	427,298,655
市場取引以外の取引				
為替予約取引				
買建	3,470,429,428	—	3,469,556,200	△873,228
米ドル	2,815,284,828	—	2,815,967,800	682,972
ユーロ	655,144,600	—	653,588,400	△1,556,200
合計	—	—	—	426,425,427

(注) 時価の算定方法

1 先物取引

外国先物取引について

先物の評価においては、計算日に知りうる直近の日の主たる取引所の発表する清算値段又は最終相場で評価しております。

2 為替予約取引

1) 計算日において対顧客先物相場の仲値が発表されている外貨については以下のように評価しております。

① 計算日において為替予約の受渡日（以下「当該日」といいます）の対顧客先物相場の仲値が発表されている場合は、当該為替予約は当該仲値で評価しております。

② 計算日において当該日の対顧客先物相場の仲値が発表されていない場合は、以下の方法によっております。

- ・ 計算日に当該日を超える対顧客先物相場が発表されている場合には、当該日に最も近い前後二つの対顧客先物相場の仲値をもとに計算したレートを用いております。
- ・ 計算日に当該日を超える対顧客先物相場が発表されていない場合には、当該日に最も近い発表されている対顧客先物相場の仲値を用いております。

2) 計算日に対顧客先物相場の仲値が発表されていない外貨については、計算日の対顧客相場の仲値で評価しております。

※上記取引でヘッジ会計が適用されているものはありません。

国内債券NOMURA-BPI総合 マザーファンド

貸借対照表

(単位：円)

(2024年4月1日現在)

資産の部	
流動資産	
コール・ローン	6,450,218,615
国債証券	947,365,864,550
地方債証券	60,334,185,957
特殊債券	76,864,752,655
社債券	51,213,029,400
未収入金	10,860,026,000
未収利息	1,075,429,121
前払費用	88,424,813
流動資産合計	1,154,251,931,111
資産合計	1,154,251,931,111
負債の部	
流動負債	
未払金	13,169,585,000

未払解約金	200,833,095
流動負債合計	13,370,418,095
負債合計	13,370,418,095
純資産の部	
元本等	
元本	907,131,616,808
剰余金	
期末剰余金又は期末欠損金(△)	233,749,896,208
元本等合計	1,140,881,513,016
純資産合計	1,140,881,513,016
負債純資産合計	1,154,251,931,111

注記表

(重要な会計方針に係る事項に関する注記)

1. 運用資産の評価基準及び評価方法	国債証券、地方債証券、特殊債券、社債券 原則として時価で評価しております。 時価評価にあたっては、価格情報会社の提供する価額等で評価しております。
2. 費用・収益の計上基準	有価証券売買等損益 約定日基準で計上しております。
3. 金融商品の時価等に関する事項の補足説明	金融商品の時価の算定においては一定の前提条件等を採用しているため、異なる前提条件等によった場合、当該価額が異なることもあります。

(重要な会計上の見積りに関する注記)

該当事項はありません。

(貸借対照表に関する注記)

2024年4月1日現在	
1. 計算期間の末日における1単位当たりの純資産の額	
1口当たり純資産額	1.2577円
(10,000口当たり純資産額)	(12,577円)

(金融商品に関する注記)

(1) 金融商品の状況に関する事項

自 2023年4月1日 至 2024年4月1日
1. 金融商品に対する取組方針 当ファンドは、投資信託及び投資法人に関する法律第2条第4項に定める証券投資信託であり、信託約款に規定する運用の基本方針に従い、有価証券等の金融商品に対して投資として運用することを目的としております。
2. 金融商品の内容及びその金融商品に係るリスク 当ファンドが保有する金融商品の種類は、有価証券、コール・ローン等の金銭債権及び金銭債務であります。 当ファンドが保有する有価証券の詳細は、附属明細表に記載しております。 これらは、金利変動リスクなどの市場リスク、信用リスク及び流動性リスクにさらされております。
3. 金融商品に係るリスク管理体制 委託会社においては、独立した投資リスク管理に関する委員会を設け、パフォーマンスの考査及び運用リスクの管理を行なっております。 ○市場リスクの管理 市場リスクに関しては、資産配分等の状況を常時、分析・把握し、投資方針に沿っているか等の管理を行なっております。 ○信用リスクの管理 信用リスクに関しては、発行体や取引先の財務状況等に関する情報収集・分析を常時、継続し、格付等の信用度に応じた組入制限等の管理を行なっております。 ○流動性リスクの管理 流動性リスクに関しては、必要に応じて市場流動性の状況を把握し、取引量や組入比率等の管理を行なっております。

(2) 金融商品の時価等に関する事項

2024年4月1日現在	
1. 貸借対照表計上額、時価及び差額	
貸借対照表上の金融商品は原則としてすべて時価で評価しているため、貸借対照表計上額と時価との差額はありませ	

ん。

2. 時価の算定方法

国債証券、地方債証券、特殊債券、社債券

(重要な会計方針に係る事項に関する注記)に記載しております。

コール・ローン等の金銭債権及び金銭債務

これらの科目は短期間で決済されるため、帳簿価額は時価と近似していることから、当該帳簿価額を時価としております。

(その他の注記)

元本の移動及び期末元本額の内訳

2024年4月1日現在	
期首	2023年4月1日
本報告書における開示対象ファンドの期首における当ファンドの元本額	693,837,713,241円
同期中における追加設定元本額	294,800,252,886円
同期中における一部解約元本額	81,506,349,319円
期末元本額	907,131,616,808円
期末元本額の内訳*	
野村国内債券インデックスファンド	323,506,587円
野村世界6資産分散投信(安定コース)	44,337,184,142円
野村世界6資産分散投信(分配コース)	20,848,421,827円
野村世界6資産分散投信(成長コース)	7,209,354,999円
野村資産設計ファンド2015	332,807,268円
野村資産設計ファンド2020	370,101,052円
野村資産設計ファンド2025	429,695,384円
野村資産設計ファンド2030	398,079,659円
野村資産設計ファンド2035	246,801,031円
野村資産設計ファンド2040	294,467,282円
野村日本債券インデックスファンド	587,784,082円
野村日本債券インデックス(野村投資一任口座向け)	136,276,243,104円
のむラップ・ファンド(保守型)	23,347,478,746円
のむラップ・ファンド(普通型)	69,026,814,831円
のむラップ・ファンド(積極型)	8,107,552,049円
野村日本債券インデックス(野村SMA向け)	5,443,899,187円
野村資産設計ファンド2045	47,074,649円
野村円債投資インデックスファンド	493,138,594円
野村インデックスファンド・国内債券	2,490,735,362円
マイ・ロード	40,993,978,611円
野村インデックスファンド・内外7資産バランス・為替ヘッジ型	1,499,173,094円
野村日本債券インデックス(野村SMA・EW向け)	21,707,057,658円
野村世界6資産分散投信(配分変更コース)	1,982,131,381円
野村資産設計ファンド2050	34,439,738円
野村ターゲットデートファンド2016 2026-2028年目標型	35,073,507円
野村ターゲットデートファンド2016 2029-2031年目標型	15,005,536円
野村ターゲットデートファンド2016 2032-2034年目標型	6,971,445円
野村ターゲットデートファンド2016 2035-2037年目標型	5,053,313円
のむラップ・ファンド(やや保守型)	2,911,343,824円
のむラップ・ファンド(やや積極型)	1,808,530,707円
インデックス・ブレンド(タイプI)	36,585,637円
インデックス・ブレンド(タイプII)	21,288,816円
インデックス・ブレンド(タイプIII)	107,053,640円
インデックス・ブレンド(タイプIV)	25,210,979円
インデックス・ブレンド(タイプV)	13,258,524円
野村6資産均等バランス	10,129,123,587円
世界6資産分散ファンド	209,091,110円
野村資産設計ファンド2060	21,634,669円
NEXT FUNDS 国内債券・NOMURA-BPI総合連動型上場投信	178,940,085,448円
ファンドラップ(ウエルス・スクエア)債券・安定型	22,510,262,180円
グローバル・インデックス・バランス25VA(適格機関投資家専用)	460,164,450円

グローバル・インデックス・バランス50VA (適格機関投資家専用)	95,020,443円
グローバル・インデックス・バランス40VA (適格機関投資家専用)	1,288,221,914円
グローバル・インデックス・バランス60VA (適格機関投資家専用)	365,198,688円
ワールド・インデックス・ファンドVA安定型 (適格機関投資家専用)	13,049,190円
ワールド・インデックス・ファンドVAバランス型 (適格機関投資家専用)	9,335,079円
ワールド・インデックス・ファンドVA積極型 (適格機関投資家専用)	186,779円
野村インデックス・バランス60VA (適格機関投資家専用)	3,193,327,016円
野村ワールド・インデックス・バランス35VA (適格機関投資家専用)	922,162円
野村ワールド・インデックス・バランス50VA (適格機関投資家専用)	14,120,868円
野村世界インデックス・バランス40VA (適格機関投資家専用)	34,344,281円
野村グローバル・インデックス・バランス25VA (適格機関投資家専用)	401,056,168円
野村グローバル・インデックス・バランス50VA (適格機関投資家専用)	274,965,433円
野村グローバル・インデックス・バランス75VA (適格機関投資家専用)	1,113,276,763円
野村世界バランス25VA (適格機関投資家専用)	106,696,994円
ノムラ日本債券インデックスファンドVA (適格機関投資家専用)	1,556,737,746円
ノムラFOFs用インデックスファンド・国内債券 (適格機関投資家専用)	452,281,669円
野村FOFs用・ターゲット・リターン・8資産バランス(2%コース向け) (適格機関投資家専用)	13,956,287円
マイバランス30 (確定拠出年金向け)	45,546,789,130円
マイバランス50 (確定拠出年金向け)	69,904,730,229円
マイバランス70 (確定拠出年金向け)	31,969,228,547円
野村国内債券インデックスファンド・NOMURA-BPI総合 (確定拠出年金向け)	51,729,428,915円
マイバランスDC30	20,101,901,491円
マイバランスDC50	18,791,339,317円
マイバランスDC70	7,827,741,105円
野村DC国内債券インデックスファンド・NOMURA-BPI総合	13,310,681,117円
マイターゲット2050 (確定拠出年金向け)	3,405,918,218円
マイターゲット2030 (確定拠出年金向け)	10,296,133,883円
マイターゲット2040 (確定拠出年金向け)	4,542,328,315円
野村世界6資産分散投信(DC)安定コース	435,081,942円
野村世界6資産分散投信(DC)インカムコース	72,719,437円
野村世界6資産分散投信(DC)成長コース	99,645,692円
野村資産設計ファンド(DC・つみたてNISA)2030	270,464,128円
野村資産設計ファンド(DC・つみたてNISA)2040	117,591,965円
野村資産設計ファンド(DC・つみたてNISA)2050	41,034,676円
マイターゲット2035 (確定拠出年金向け)	4,014,948,447円
マイターゲット2045 (確定拠出年金向け)	1,842,203,350円
マイターゲット2055 (確定拠出年金向け)	862,053,471円
マイターゲット2060 (確定拠出年金向け)	1,041,608,894円
野村資産設計ファンド(DC・つみたてNISA)2060	22,176,044円
マイターゲット2065 (確定拠出年金向け)	421,126,716円
多資産分散投資ファンド(バランス10) (確定拠出年金向け)	736,105,095円
みらいバランス・株式10 (富士通企業年金基金DC向け)	6,450,664,160円
野村DCバランスファンド(年金運用戦略タイプ)	261,443,726円
マイターゲット2070 (確定拠出年金向け)	173,629円

*は当該親投資信託受益証券を投資対象とする証券投資信託ごとの元本額

附属明細表

第1 有価証券明細表

(1) 株式(2024年4月1日現在)

該当事項はありません。

(2) 株式以外の有価証券(2024年4月1日現在)

(単位:円)

種類	通貨	銘柄	券面総額	評価額	備考
国債証券	日本円	国庫債券 利付(2年)第452回	28,000,000,000	27,970,040,000	
		国庫債券 利付(2年)第453回	26,000,000,000	25,966,720,000	
		国庫債券 利付(2年)第455回	15,000,000,000	14,966,250,000	
		国庫債券 利付(2年)第456回	10,000,000,000	9,989,500,000	
		国庫債券 利付(5年)第145回	3,900,000,000	3,900,819,000	
		国庫債券 利付(5年)第146回	5,100,000,000	5,096,022,000	
		国庫債券 利付(5年)第147回	5,600,000,000	5,581,352,000	
		国庫債券 利付(5年)第148回	6,500,000,000	6,474,130,000	
		国庫債券 利付(5年)第149回	4,100,000,000	4,081,345,000	
		国庫債券 利付(5年)第150回	6,300,000,000	6,267,618,000	
		国庫債券 利付(5年)第151回	4,500,000,000	4,473,450,000	
		国庫債券 利付(5年)第152回	4,000,000,000	3,987,600,000	
		国庫債券 利付(5年)第153回	9,000,000,000	8,938,170,000	
		国庫債券 利付(5年)第154回	10,000,000,000	9,951,800,000	
		国庫債券 利付(5年)第155回	4,500,000,000	4,506,615,000	
		国庫債券 利付(5年)第156回	5,000,000,000	4,988,950,000	
		国庫債券 利付(5年)第157回	12,000,000,000	11,959,920,000	
		国庫債券 利付(5年)第158回	6,500,000,000	6,452,810,000	
		国庫債券 利付(5年)第159回	6,000,000,000	5,950,020,000	
		国庫債券 利付(5年)第160回	3,500,000,000	3,485,405,000	
		国庫債券 利付(5年)第161回	2,000,000,000	2,000,000,000	
		国庫債券 利付(5年)第162回	13,000,000,000	12,979,850,000	
		国庫債券 利付(5年)第163回	13,000,000,000	13,034,320,000	
		国庫債券 利付(5年)第164回	5,000,000,000	4,961,700,000	
		国庫債券 利付(5年)第165回	10,000,000,000	9,969,800,000	
		国庫債券 利付(5年)第166回	1,500,000,000	1,502,430,000	
		国庫債券 利付(40年)第1回	1,860,000,000	2,138,125,800	
		国庫債券 利付(40年)第2回	2,700,000,000	2,991,654,000	
		国庫債券 利付(40年)第3回	900,000,000	993,582,000	
		国庫債券 利付(40年)第4回	1,630,000,000	1,793,945,400	
		国庫債券 利付(40年)第5回	1,300,000,000	1,370,018,000	
		国庫債券 利付(40年)第6回	2,000,000,000	2,057,660,000	
国庫債券 利付(40年)第7回	2,500,000,000	2,444,175,000			
国庫債券 利付(40年)第8回	1,500,000,000	1,357,755,000			

国庫債券 利付（４０年）第９回	4,850,000,000	3,199,593,500
国庫債券 利付（４０年）第１０回	2,810,000,000	2,172,186,200
国庫債券 利付（４０年）第１１回	1,750,000,000	1,296,417,500
国庫債券 利付（４０年）第１２回	2,370,000,000	1,555,312,500
国庫債券 利付（４０年）第１３回	5,000,000,000	3,238,050,000
国庫債券 利付（４０年）第１４回	2,960,000,000	2,040,298,400
国庫債券 利付（４０年）第１５回	4,000,000,000	3,032,120,000
国庫債券 利付（４０年）第１６回	5,500,000,000	4,557,080,000
国庫債券 C T利付（５年）第１回	500,000,000	498,605,000
国庫債券 C T利付（１０年）第１回	500,000,000	498,635,000
国庫債券 利付（１０年）第３４０回	4,200,000,000	4,219,362,000
国庫債券 利付（１０年）第３４１回	2,600,000,000	2,606,890,000
国庫債券 利付（１０年）第３４２回	4,550,000,000	4,543,311,500
国庫債券 利付（１０年）第３４３回	6,000,000,000	5,988,720,000
国庫債券 利付（１０年）第３４４回	6,400,000,000	6,385,792,000
国庫債券 利付（１０年）第３４５回	5,500,000,000	5,485,865,000
国庫債券 利付（１０年）第３４６回	5,000,000,000	4,984,500,000
国庫債券 利付（１０年）第３４７回	10,000,000,000	9,961,600,000
国庫債券 利付（１０年）第３４８回	10,000,000,000	9,951,800,000
国庫債券 利付（１０年）第３４９回	7,500,000,000	7,455,750,000
国庫債券 利付（１０年）第３５０回	11,650,000,000	11,565,421,000
国庫債券 利付（１０年）第３５１回	9,500,000,000	9,420,865,000
国庫債券 利付（１０年）第３５２回	9,000,000,000	8,906,850,000
国庫債券 利付（１０年）第３５３回	5,000,000,000	4,939,650,000
国庫債券 利付（１０年）第３５４回	3,000,000,000	2,959,050,000
国庫債券 利付（１０年）第３５７回	4,500,000,000	4,424,535,000
国庫債券 利付（１０年）第３５８回	5,570,000,000	5,469,461,500
国庫債券 利付（１０年）第３５９回	7,500,000,000	7,352,325,000

国庫債券 利付（10年）第360回	13,000,000,000	12,717,900,000
国庫債券 利付（10年）第361回	8,000,000,000	7,809,760,000
国庫債券 利付（10年）第362回	8,500,000,000	8,276,705,000
国庫債券 利付（10年）第363回	12,050,000,000	11,701,996,000
国庫債券 利付（10年）第364回	9,050,000,000	8,764,110,500
国庫債券 利付（10年）第365回	9,500,000,000	9,173,295,000
国庫債券 利付（10年）第366回	9,000,000,000	8,739,630,000
国庫債券 利付（10年）第367回	10,500,000,000	10,171,035,000
国庫債券 利付（10年）第368回	10,000,000,000	9,662,000,000
国庫債券 利付（10年）第369回	12,000,000,000	11,866,080,000
国庫債券 利付（10年）第370回	15,000,000,000	14,796,750,000
国庫債券 利付（10年）第371回	9,000,000,000	8,777,610,000
国庫債券 利付（10年）第372回	12,000,000,000	12,106,440,000
国庫債券 利付（10年）第373回	9,000,000,000	8,885,700,000
国庫債券 利付（30年）第1回	2,000,000,000	2,260,480,000
国庫債券 利付（30年）第2回	500,000,000	558,000,000
国庫債券 利付（30年）第3回	160,000,000	178,192,000
国庫債券 利付（30年）第4回	1,400,000,000	1,623,608,000
国庫債券 利付（30年）第5回	150,000,000	167,847,000
国庫債券 利付（30年）第6回	900,000,000	1,024,254,000
国庫債券 利付（30年）第7回	600,000,000	681,456,000
国庫債券 利付（30年）第8回	100,000,000	109,858,000
国庫債券 利付（30年）第9回	265,000,000	282,211,750
国庫債券 利付（30年）第10回	250,000,000	259,637,500
国庫債券 利付（30年）第11回	660,000,000	720,258,000
国庫債券 利付（30年）第12回	720,000,000	812,030,400
国庫債券 利付（30年）第13回	1,090,000,000	1,218,925,200
国庫債券 利付（30年）第14回	800,000,000	925,816,000
国庫債券 利付（30年）第15回	1,000,000,000	1,168,280,000
国庫債券 利付（30年）第16回	1,415,000,000	1,655,351,900

国庫債券	利付（30年）第17回	1,500,000,000	1,742,070,000
国庫債券	利付（30年）第18回	2,200,000,000	2,533,916,000
国庫債券	利付（30年）第19回	1,550,000,000	1,787,460,000
国庫債券	利付（30年）第20回	770,000,000	905,597,000
国庫債券	利付（30年）第21回	300,000,000	346,353,000
国庫債券	利付（30年）第22回	600,000,000	706,746,000
国庫債券	利付（30年）第23回	840,000,000	990,645,600
国庫債券	利付（30年）第24回	700,000,000	826,014,000
国庫債券	利付（30年）第25回	500,000,000	578,560,000
国庫債券	利付（30年）第26回	850,000,000	993,981,500
国庫債券	利付（30年）第27回	1,150,000,000	1,359,587,500
国庫債券	利付（30年）第28回	1,000,000,000	1,182,350,000
国庫債券	利付（30年）第29回	2,000,000,000	2,337,660,000
国庫債券	利付（30年）第30回	2,500,000,000	2,885,475,000
国庫債券	利付（30年）第31回	1,700,000,000	1,935,671,000
国庫債券	利付（30年）第32回	4,000,000,000	4,604,920,000
国庫債券	利付（30年）第33回	2,400,000,000	2,653,056,000
国庫債券	利付（30年）第34回	4,500,000,000	5,091,210,000
国庫債券	利付（30年）第35回	2,300,000,000	2,525,584,000
国庫債券	利付（30年）第36回	3,500,000,000	3,837,225,000
国庫債券	利付（30年）第37回	2,300,000,000	2,477,836,000
国庫債券	利付（30年）第38回	1,600,000,000	1,693,360,000
国庫債券	利付（30年）第39回	1,400,000,000	1,502,578,000
国庫債券	利付（30年）第40回	1,300,000,000	1,369,069,000
国庫債券	利付（30年）第41回	2,000,000,000	2,068,720,000
国庫債券	利付（30年）第42回	3,000,000,000	3,096,930,000
国庫債券	利付（30年）第43回	1,000,000,000	1,031,020,000
国庫債券	利付（30年）第44回	1,400,000,000	1,441,580,000
国庫債券	利付（30年）第45回	1,700,000,000	1,687,981,000
国庫債券	利付（30年）第46回	1,800,000,000	1,784,340,000
国庫債券	利付（30年）第47回	1,700,000,000	1,713,566,000
国庫債券	利付（30年）第48回	1,900,000,000	1,843,684,000
国庫債券	利付（30年）第49回	2,900,000,000	2,808,766,000
国庫債券	利付（30年）第50回	2,400,000,000	2,052,912,000
国庫債券	利付（30年）第51回	4,150,000,000	3,152,049,500
国庫債券	利付（30年）第52回	2,200,000,000	1,745,238,000

国庫債券 利付（30年）第53回	1,700,000,000	1,375,487,000
国庫債券 利付（30年）第54回	1,700,000,000	1,435,429,000
国庫債券 利付（30年）第55回	1,500,000,000	1,262,655,000
国庫債券 利付（30年）第56回	1,700,000,000	1,426,572,000
国庫債券 利付（30年）第57回	2,000,000,000	1,673,120,000
国庫債券 利付（30年）第58回	3,000,000,000	2,501,910,000
国庫債券 利付（30年）第59回	3,000,000,000	2,435,220,000
国庫債券 利付（30年）第60回	1,650,000,000	1,401,312,000
国庫債券 利付（30年）第61回	2,000,000,000	1,612,600,000
国庫債券 利付（30年）第62回	3,000,000,000	2,286,870,000
国庫債券 利付（30年）第63回	4,500,000,000	3,320,910,000
国庫債券 利付（30年）第64回	4,500,000,000	3,304,575,000
国庫債券 利付（30年）第65回	3,800,000,000	2,781,600,000
国庫債券 利付（30年）第66回	6,000,000,000	4,366,800,000
国庫債券 利付（30年）第67回	3,500,000,000	2,680,300,000
国庫債券 利付（30年）第68回	3,450,000,000	2,632,281,000
国庫債券 利付（30年）第69回	2,700,000,000	2,110,833,000
国庫債券 利付（30年）第70回	2,610,000,000	2,033,424,900
国庫債券 利付（30年）第71回	2,700,000,000	2,096,172,000
国庫債券 利付（30年）第72回	2,200,000,000	1,702,008,000
国庫債券 利付（30年）第73回	3,000,000,000	2,312,760,000
国庫債券 利付（30年）第74回	4,000,000,000	3,336,480,000
国庫債券 利付（30年）第75回	3,000,000,000	2,694,090,000
国庫債券 利付（30年）第76回	3,000,000,000	2,755,950,000
国庫債券 利付（30年）第77回	3,000,000,000	2,886,390,000
国庫債券 利付（30年）第78回	2,800,000,000	2,564,772,000
国庫債券 利付（30年）第79回	1,500,000,000	1,307,640,000
国庫債券 利付（30年）第80回	3,500,000,000	3,510,115,000
国庫債券 利付（30年）第81回	4,000,000,000	3,822,880,000
国庫債券 利付（20年）第78回	800,000,000	817,992,000
国庫債券 利付（20年）第79回	860,000,000	880,382,000
国庫債券 利付（20年）第81回	360,000,000	370,108,800
国庫債券 利付（20年）第82回	820,000,000	844,231,000
国庫債券 利付（20年）第83回	1,370,000,000	1,415,881,300
国庫債券 利付（20年）第84回	1,200,000,000	1,238,136,000
国庫債券 利付（20年）第85回	400,000,000	415,112,000

国庫債券 利付（20年）第86回	1,700,000,000	1,770,890,000
国庫債券 利付（20年）第87回	500,000,000	519,870,000
国庫債券 利付（20年）第88回	1,100,000,000	1,151,480,000
国庫債券 利付（20年）第89回	470,000,000	490,957,300
国庫債券 利付（20年）第90回	1,500,000,000	1,574,265,000
国庫債券 利付（20年）第91回	250,000,000	262,992,500
国庫債券 利付（20年）第92回	650,000,000	683,566,000
国庫債券 利付（20年）第93回	2,300,000,000	2,421,992,000
国庫債券 利付（20年）第94回	3,700,000,000	3,907,163,000
国庫債券 利付（20年）第95回	1,500,000,000	1,599,900,000
国庫債券 利付（20年）第96回	1,500,000,000	1,590,315,000
国庫債券 利付（20年）第97回	1,500,000,000	1,601,400,000
国庫債券 利付（20年）第98回	1,300,000,000	1,383,408,000
国庫債券 利付（20年）第99回	1,100,000,000	1,174,734,000
国庫債券 利付（20年）第100回	820,000,000	881,901,800
国庫債券 利付（20年）第101回	750,000,000	812,497,500
国庫債券 利付（20年）第102回	1,500,000,000	1,631,835,000
国庫債券 利付（20年）第103回	600,000,000	650,232,000
国庫債券 利付（20年）第104回	400,000,000	430,156,000
国庫債券 利付（20年）第105回	1,900,000,000	2,048,542,000
国庫債券 利付（20年）第106回	400,000,000	433,032,000
国庫債券 利付（20年）第107回	800,000,000	864,768,000
国庫債券 利付（20年）第108回	1,000,000,000	1,071,680,000
国庫債券 利付（20年）第109回	900,000,000	967,356,000
国庫債券 利付（20年）第110回	2,600,000,000	2,819,934,000
国庫債券 利付（20年）第111回	500,000,000	546,685,000
国庫債券 利付（20年）第112回	500,000,000	544,125,000
国庫債券 利付（20年）第113回	500,000,000	546,215,000
国庫債券 利付（20年）第115回	1,000,000,000	1,101,850,000

	国庫債券 利付（20年）第116回	1,100,000,000	1,216,050,000
	国庫債券 利付（20年）第117回	1,400,000,000	1,539,538,000
	国庫債券 利付（20年）第118回	1,100,000,000	1,206,381,000
	国庫債券 利付（20年）第119回	800,000,000	867,664,000
	国庫債券 利付（20年）第120回	800,000,000	857,704,000
	国庫債券 利付（20年）第121回	1,900,000,000	2,076,415,000
	国庫債券 利付（20年）第122回	900,000,000	977,904,000
	国庫債券 利付（20年）第123回	2,000,000,000	2,216,620,000
	国庫債券 利付（20年）第124回	1,400,000,000	1,542,492,000
	国庫債券 利付（20年）第125回	1,800,000,000	2,011,338,000
	国庫債券 利付（20年）第126回	2,000,000,000	2,207,080,000
	国庫債券 利付（20年）第127回	1,200,000,000	1,316,160,000
	国庫債券 利付（20年）第128回	2,800,000,000	3,075,156,000
	国庫債券 利付（20年）第129回	1,300,000,000	1,418,690,000
	国庫債券 利付（20年）第130回	2,200,000,000	2,404,160,000
	国庫債券 利付（20年）第131回	800,000,000	868,488,000
	国庫債券 利付（20年）第132回	1,300,000,000	1,412,242,000
	国庫債券 利付（20年）第133回	1,900,000,000	2,078,125,000
	国庫債券 利付（20年）第134回	1,900,000,000	2,081,203,000
	国庫債券 利付（20年）第135回	700,000,000	761,418,000
	国庫債券 利付（20年）第136回	700,000,000	755,790,000
	国庫債券 利付（20年）第137回	1,000,000,000	1,088,690,000
	国庫債券 利付（20年）第138回	800,000,000	858,056,000
	国庫債券 利付（20年）第139回	1,000,000,000	1,080,840,000
	国庫債券 利付（20年）第140回	3,000,000,000	3,268,560,000

	国庫債券 利付（20年）第141回	2,600,000,000	2,834,572,000
	国庫債券 利付（20年）第142回	950,000,000	1,044,002,500
	国庫債券 利付（20年）第143回	2,300,000,000	2,488,232,000
	国庫債券 利付（20年）第144回	1,300,000,000	1,395,368,000
	国庫債券 利付（20年）第145回	3,300,000,000	3,601,290,000
	国庫債券 利付（20年）第146回	4,500,000,000	4,910,490,000
	国庫債券 利付（20年）第147回	5,500,000,000	5,944,950,000
	国庫債券 利付（20年）第148回	4,800,000,000	5,140,896,000
	国庫債券 利付（20年）第149回	4,350,000,000	4,655,152,500
	国庫債券 利付（20年）第150回	4,530,000,000	4,799,489,700
	国庫債券 利付（20年）第151回	5,000,000,000	5,192,300,000
	国庫債券 利付（20年）第152回	3,150,000,000	3,267,117,000
	国庫債券 利付（20年）第153回	4,000,000,000	4,186,440,000
	国庫債券 利付（20年）第154回	1,820,000,000	1,882,626,200
	国庫債券 利付（20年）第155回	3,850,000,000	3,890,771,500
	国庫債券 利付（20年）第156回	5,150,000,000	4,845,686,500
	国庫債券 利付（20年）第157回	4,000,000,000	3,657,600,000
	国庫債券 利付（20年）第158回	1,970,000,000	1,862,851,700
	国庫債券 利付（20年）第159回	2,010,000,000	1,918,203,300
	国庫債券 利付（20年）第160回	3,000,000,000	2,890,050,000
	国庫債券 利付（20年）第161回	3,500,000,000	3,317,195,000
	国庫債券 利付（20年）第162回	3,500,000,000	3,304,385,000
	国庫債券 利付（20年）第163回	3,500,000,000	3,291,400,000
	国庫債券 利付（20年）第164回	4,000,000,000	3,696,040,000
	国庫債券 利付（20年）第165回	3,500,000,000	3,220,035,000

	国庫債券 利付（20年）第166回	4,000,000,000	3,772,000,000
	国庫債券 利付（20年）第167回	8,500,000,000	7,755,655,000
	国庫債券 利付（20年）第168回	2,000,000,000	1,789,060,000
	国庫債券 利付（20年）第169回	4,430,000,000	3,882,009,000
	国庫債券 利付（20年）第170回	4,300,000,000	3,748,611,000
	国庫債券 利付（20年）第171回	5,500,000,000	4,769,710,000
	国庫債券 利付（20年）第172回	4,840,000,000	4,247,245,200
	国庫債券 利付（20年）第173回	7,000,000,000	6,111,210,000
	国庫債券 利付（20年）第174回	6,970,000,000	6,053,375,300
	国庫債券 利付（20年）第175回	7,500,000,000	6,590,025,000
	国庫債券 利付（20年）第176回	8,020,000,000	7,011,244,400
	国庫債券 利付（20年）第177回	7,570,000,000	6,470,457,500
	国庫債券 利付（20年）第178回	6,950,000,000	6,017,101,500
	国庫債券 利付（20年）第179回	8,000,000,000	6,894,640,000
	国庫債券 利付（20年）第180回	6,500,000,000	5,889,455,000
	国庫債券 利付（20年）第181回	5,000,000,000	4,593,750,000
	国庫債券 利付（20年）第182回	4,000,000,000	3,793,280,000
	国庫債券 利付（20年）第183回	4,500,000,000	4,473,450,000
	国庫債券 利付（20年）第184回	3,000,000,000	2,829,090,000
	国庫債券 利付（20年）第185回	2,000,000,000	1,879,260,000
	国庫債券 利付（20年）第186回	8,000,000,000	8,024,160,000
	国庫債券 利付（20年）第187回	1,000,000,000	966,620,000
	大韓民国円貨債券（2023）第2回	100,000,000	100,812,000
	大韓民国円貨債券（2023）第3回	100,000,000	101,417,000
	ポーランド共和国 第16回円貨債券（2023）	100,000,000	100,078,000

	小計	ポーランド共和国 第17回円貨債券(2023)	100,000,000	101,170,000
		ハンガリー円貨債券(2020)第8回	100,000,000	99,476,000
		ハンガリー円貨債券(2020)第1回	100,000,000	98,328,000
		銘柄数:271 組入時価比率:83.0%	974,440,000,000	947,365,864,550 83.4%
	合計			947,365,864,550
地方債証券	日本円	東京都 公募第745回	300,000,000	301,398,000
		東京都 公募第747回	100,000,000	100,417,000
		東京都 公募第751回	100,000,000	100,213,000
		東京都 公募第760回	100,000,000	99,387,000
		東京都 公募第761回	100,000,000	99,461,000
		東京都 公募第769回	500,000,000	498,325,000
		東京都 公募第778回	100,000,000	99,141,000
		東京都 公募第784回	200,000,000	198,454,000
		東京都 公募第794回	100,000,000	97,759,000
		東京都 公募第800回	100,000,000	97,667,000
		東京都 公募第813回	200,000,000	194,944,000
		東京都 公募第822回	130,000,000	124,907,900
		東京都 公募第830回	400,000,000	386,624,000
		東京都 公募第843回	400,000,000	400,668,000
		東京都 公募(30年)第7回	100,000,000	116,678,000
		東京都 公募第10回	200,000,000	227,444,000
		東京都 公募(30年)第5回	200,000,000	152,592,000
		東京都 公募第7回	100,000,000	102,892,000
		東京都 公募(20年)第11回	100,000,000	105,626,000
		東京都 公募(20年)第13回	100,000,000	106,553,000
		東京都 公募(20年)第15回	100,000,000	108,340,000
		東京都 公募(20年)第16回	200,000,000	214,424,000
		東京都 公募(20年)第17回	200,000,000	215,164,000
		東京都 公募(20年)第20回	280,000,000	303,956,800
		東京都 公募第23回	100,000,000	110,185,000
		東京都 公募(20年)第26回	100,000,000	108,247,000
		東京都 公募(20年)第28回	100,000,000	107,108,000
		東京都 公募(20年)第29回	200,000,000	213,746,000
		東京都 公募(20年)第30回	100,000,000	105,985,000

東京都	公募（20年）第32回	100,000,000	103,366,000
東京都	公募（5年）第32回	300,000,000	299,505,000
北海道	公募平成27年度第7回	100,000,000	100,477,000
北海道	公募平成29年度第5回	200,000,000	199,032,000
北海道	公募平成29年度第7回	100,000,000	99,547,000
北海道	公募平成29年度第9回	100,000,000	99,452,000
北海道	公募平成29年度第11回	100,000,000	93,002,000
北海道	公募平成30年度第15回	223,200,000	214,017,552
北海道	公募平成30年度第18回	200,000,000	196,744,000
北海道	公募令和2年度第4回	300,000,000	293,205,000
北海道	公募令和4年度第5回	100,000,000	96,585,000
北海道	公募令和5年度第2回	100,000,000	99,331,000
北海道	公募令和5年度第8回	100,000,000	100,576,000
北海道	公募令和5年度第10回	300,000,000	300,297,000
宮城県	公募第31回1号	300,000,000	301,428,000
宮城県	公募第32回2号	100,000,000	99,529,000
神奈川県	公募第231回	200,000,000	198,934,000
神奈川県	公募第243回	200,000,000	195,278,000
神奈川県	公募第247回	339,150,000	330,769,603
神奈川県	公募第254回	180,000,000	173,271,600
神奈川県	公募第258回	100,000,000	96,773,000
神奈川県	公募（30年）第3回	100,000,000	118,070,000
神奈川県	公募第7回	300,000,000	316,878,000
神奈川県	公募（20年）第13回	100,000,000	109,610,000
神奈川県	公募（20年）第14回	100,000,000	108,839,000
神奈川県	公募（20年）第17回	200,000,000	219,182,000
神奈川県	公募（20年）第20回	100,000,000	107,982,000
神奈川県	公募（20年）第21回	200,000,000	216,492,000
神奈川県	公募（20年）第26回	100,000,000	105,694,000
神奈川県	公募（20年）第27回	100,000,000	104,812,000
神奈川県	公募（20年）第46回	100,000,000	84,022,000
大阪府	公募第396回	200,000,000	200,932,000
大阪府	公募第417回	102,000,000	101,831,700
大阪府	公募第423回	100,000,000	99,497,000
大阪府	公募第429回	179,000,000	177,738,050
大阪府	公募第451回	130,000,000	126,835,800

大阪府	公募第452回	100,000,000	97,490,000
大阪府	公募第458回	140,000,000	136,225,600
大阪府	公募第467回	140,000,000	135,805,600
大阪府	公募第469回	150,000,000	144,882,000
大阪府	公募第479回	200,000,000	193,662,000
大阪府	公募第481回	100,000,000	97,395,000
大阪府	公募第489回	176,000,000	174,065,760
大阪府	公募第492回	156,000,000	158,001,480
大阪府	公募(20年)第1回	100,000,000	109,063,000
大阪府	公募(20年)第2回	100,000,000	109,565,000
大阪府	公募第5回	100,000,000	109,851,000
大阪府	公募第8回	100,000,000	108,770,000
大阪府	公募(20年)第12回	200,000,000	210,692,000
大阪府	公募(5年)第173回	200,000,000	199,558,000
大阪府	公募(5年)第174回	200,000,000	199,500,000
大阪府	公募(5年)第178回	400,000,000	398,312,000
大阪府	公募(5年)第184回	400,000,000	397,412,000
大阪府	公募(5年)第187回	144,000,000	142,950,240
大阪府	公募(5年)第190回	200,000,000	198,376,000
京都府	公募(20年)平成20年度第2回	200,000,000	216,116,000
京都府	公募平成26年度第5回	100,000,000	105,455,000
京都府	公募(20年)平成27年度第5回	200,000,000	205,222,000
京都府	公募(15年)平成27年度第8回	100,000,000	101,482,000
京都府	公募(15年)平成28年度第2回	200,000,000	194,646,000
京都府	公募(20年)平成28年度第5回	200,000,000	182,940,000
京都府	公募平成29年度第4回	100,000,000	99,585,000
京都府	公募令和3年度第5回	100,000,000	83,861,000
兵庫県	公募平成29年度第22回	100,000,000	99,323,000
兵庫県	公募令和3年度第5回	100,000,000	96,231,000
兵庫県	公募(30年)第2回	200,000,000	228,590,000
兵庫県	公募(15年)第1回	300,000,000	309,492,000
兵庫県	公募(15年)第3回	200,000,000	206,698,000
兵庫県	公募(15年)第8回	500,000,000	515,010,000
兵庫県	公募(15年)第11回	100,000,000	101,141,000

兵庫県	公募第2回	100,000,000	106,949,000
兵庫県	公募第9回	100,000,000	109,688,000
兵庫県	公募(20年)第11回	200,000,000	216,160,000
兵庫県	公募(20年)第14回	100,000,000	108,069,000
兵庫県	公募(20年)第19回	100,000,000	106,740,000
兵庫県	公募(20年)第21回	100,000,000	106,270,000
兵庫県	公募(20年)第22回	100,000,000	104,867,000
静岡県	公募平成27年度第11回	115,400,000	115,018,026
静岡県	公募平成28年度第2回	300,000,000	298,833,000
静岡県	公募平成29年度第3回	100,000,000	99,588,000
静岡県	公募(31年)第1回	174,000,000	170,747,940
静岡県	公募(5年)令和3年度第2回	100,000,000	99,474,000
静岡県	公募(5年)令和3年度第5回	300,000,000	298,110,000
静岡県	公募(15年)第2回	300,000,000	310,422,000
静岡県	公募(15年)第5回	200,000,000	205,834,000
静岡県	公募(15年)第9回	100,000,000	101,243,000
静岡県	公募(30年)第15回	100,000,000	76,139,000
静岡県	公募(20年)第11回	100,000,000	108,232,000
静岡県	公募(20年)第14回	200,000,000	216,432,000
静岡県	公募(20年)第18回	200,000,000	211,268,000
静岡県	公募(20年)第30回	200,000,000	172,350,000
愛知県	公募(20年)平成19年度第2回	100,000,000	106,665,000
愛知県	公募平成20年度第8回	100,000,000	107,376,000
愛知県	公募(20年)平成22年度第8回	200,000,000	216,918,000
愛知県	公募(15年)平成23年度第13回	100,000,000	103,193,000
愛知県	公募(20年)平成24年度第4回	100,000,000	107,817,000
愛知県	公募(15年)平成24年度第14回	400,000,000	413,864,000
愛知県	公募平成24年度第17回	100,000,000	109,153,000
愛知県	公募(30年)平成25年度第8回	120,000,000	128,841,600
愛知県	公募(20年)平成25年度第17回	400,000,000	428,220,000
愛知県	公募(20年)平成26年度第4回	100,000,000	106,298,000

	愛知県 公募平成26年度第8回	100,000,000	103,174,000
	愛知県 公募平成26年度第13回	200,000,000	208,868,000
	愛知県 公募(15年)平成27年度第2回	300,000,000	303,879,000
	愛知県 公募(30年)平成27年度第8回	100,000,000	98,571,000
	愛知県 公募平成27年度第15回	100,000,000	100,399,000
	愛知県 公募平成29年度第8回	100,000,000	99,547,000
	愛知県 公募平成29年度第9回	100,000,000	99,368,000
	愛知県 公募平成30年度第7回	200,000,000	198,002,000
	愛知県 公募令和3年度第10回	200,000,000	198,516,000
	広島県 公募平成29年度第3回	100,000,000	99,344,000
	広島県 公募平成29年度第4回	211,300,000	210,270,969
	広島県 公募令和2年度第2回	100,000,000	97,740,000
	広島県 公募令和2年度第7回	300,000,000	292,347,000
	広島県 公募令和5年度第4回	140,000,000	141,905,400
	広島県 公募(20年)令和3年度第2回	100,000,000	84,131,000
	埼玉県 公募平成27年度第9回	100,000,000	99,937,000
	埼玉県 公募平成28年度第5回	100,000,000	99,444,000
	埼玉県 公募平成30年度第4回	200,000,000	198,340,000
	埼玉県 公募令和元年度第4回	100,000,000	97,784,000
	埼玉県 公募令和2年度第4回	300,000,000	293,046,000
	埼玉県 公募令和5年度第4回	100,000,000	99,616,000
	埼玉県 公募(15年)第1回	200,000,000	204,822,000
	埼玉県 公募(15年)第2回	200,000,000	204,090,000
	埼玉県 公募(15年)第3回	100,000,000	98,250,000
	埼玉県 公募(25年)第2回	200,000,000	176,216,000
	埼玉県 公募(30年)第9回	200,000,000	165,130,000
	埼玉県 公募(15年)第7回	200,000,000	186,304,000
	埼玉県 公募(15年)第8回	100,000,000	92,446,000
	埼玉県 公募(20年)第6回	100,000,000	108,058,000
	埼玉県 公募(20年)第13回	100,000,000	107,169,000
	埼玉県 公募(20年)第16回	200,000,000	204,930,000
	埼玉県 公募(20年)第19回	200,000,000	186,902,000
	埼玉県 公募(20年)第20回	100,000,000	93,965,000
	埼玉県 公募(20年)第26回	100,000,000	85,744,000
	埼玉県 公募(20年)第27回	100,000,000	85,612,000

福岡県	公募平成27年度第1回	300,000,000	301,563,000
福岡県	公募平成29年度第1回	100,000,000	99,615,000
福岡県	公募平成23年度第1回	100,000,000	103,140,000
福岡県	公募(15年)平成27年度第1回	200,000,000	202,944,000
福岡県	公募(15年)令和元年度第1回	300,000,000	281,718,000
福岡県	公募(15年)令和元年度第2回	200,000,000	186,740,000
福岡県	公募(30年)平成19年度第1回	100,000,000	118,081,000
福岡県	公募(30年)平成26年度第1回	100,000,000	103,373,000
福岡県	公募(30年・定時償還)平成29年度第2回	100,000,000	84,594,000
福岡県	公募(30年・定時償還)令和元年度第3回	100,000,000	72,744,000
福岡県	公募(20年)平成20年度第1回	300,000,000	323,823,000
福岡県	公募(20年)平成20年度第2回	100,000,000	107,422,000
福岡県	公募(20年)平成22年度第1回	300,000,000	322,974,000
福岡県	公募(20年)平成22年度第2回	300,000,000	330,885,000
福岡県	公募(20年)平成24年度第2回	100,000,000	107,440,000
福岡県	公募(20年)平成26年度第1回	100,000,000	106,315,000
福岡県	公募(20年)平成29年度第1回	100,000,000	93,897,000
福岡県	公募(20年・定時償還)令和3年度第1回	200,000,000	168,674,000
千葉県	公募平成27年度第6回	200,000,000	200,772,000
千葉県	公募平成28年度第4回	200,000,000	198,962,000
千葉県	公募平成29年度第4回	100,000,000	99,345,000
千葉県	公募平成29年度第8回	100,000,000	99,254,000
千葉県	公募令和元年度第6回	300,000,000	293,727,000
千葉県	公募令和3年度第2回	200,000,000	198,822,000
千葉県	公募令和4年度第4回	100,000,000	97,190,000
千葉県	公募令和5年度第9回	200,000,000	198,888,000
千葉県	公募(20年)第1回	400,000,000	412,452,000
千葉県	公募(20年)第8回	100,000,000	109,835,000
千葉県	公募(20年)第13回	200,000,000	216,052,000

千葉県	公募（20年）第16回	300,000,000	319,107,000
千葉県	公募（20年）第17回	100,000,000	104,836,000
千葉県	公募（20年）第20回	100,000,000	93,066,000
千葉県	公募（20年）第25回	100,000,000	92,840,000
新潟県	公募平成30年度第2回	200,000,000	198,252,000
新潟県	公募令和2年度第2回	120,000,000	116,613,600
長野県	公募令和3年度第1回	300,000,000	291,678,000
長野県	公募令和3年度第5回	100,000,000	99,188,000
茨城県	公募令和3年度第3回	200,000,000	198,638,000
茨城県	公募令和5年度第1回	100,000,000	99,098,000
茨城県	公募令和5年度第2回	200,000,000	199,430,000
群馬県	公募第12回	100,000,000	100,473,000
群馬県	公募第22回	100,000,000	97,468,000
群馬県	公募（5年）第13回	300,000,000	297,975,000
群馬県	公募（20年）第3回	100,000,000	107,852,000
大分県	公募令和5年度第1回	100,000,000	100,666,000
共同発行市場地方債	公募第148回	100,000,000	100,506,000
共同発行市場地方債	公募第152回	400,000,000	401,756,000
共同発行市場地方債	公募第154回	400,000,000	401,068,000
共同発行市場地方債	公募第156回	200,000,000	199,294,000
共同発行市場地方債	公募第157回	300,000,000	298,770,000
共同発行市場地方債	公募第161回	300,000,000	298,350,000
共同発行市場地方債	公募第172回	600,000,000	597,996,000
共同発行市場地方債	公募第184回	100,000,000	98,984,000
共同発行市場地方債	公募第186回	400,000,000	396,828,000
共同発行市場地方債	公募第188回	300,000,000	297,522,000
共同発行市場地方債	公募第190回	610,000,000	601,222,100
共同発行市場地方債	公募第191回	100,000,000	98,419,000
共同発行市場地方債	公募第194回	300,000,000	294,345,000
共同発行市場地方債	公募第196回	400,000,000	391,080,000

共同発行市場地方債 公募第197回	300,000,000	293,133,000
共同発行市場地方債 公募第198回	110,000,000	107,384,200
共同発行市場地方債 公募第200回	100,000,000	97,641,000
共同発行市場地方債 公募第204回	100,000,000	97,299,000
共同発行市場地方債 公募第206回	300,000,000	292,956,000
共同発行市場地方債 公募第213回	300,000,000	291,351,000
共同発行市場地方債 公募第215回	400,000,000	388,184,000
共同発行市場地方債 公募第228回	300,000,000	288,951,000
共同発行市場地方債 公募第229回	250,000,000	242,525,000
共同発行市場地方債 公募第234回	300,000,000	291,450,000
共同発行市場地方債 公募第239回	100,000,000	99,879,000
堺市 公募平成22年度第1回	100,000,000	109,132,000
堺市 公募平成26年度第1回	100,000,000	100,438,000
堺市 公募第3回	100,000,000	96,034,000
堺市 公募令和5年度第2回	200,000,000	200,624,000
長崎県 公募令和元年度第3回	100,000,000	97,759,000
長崎県 公募令和4年度第3回	100,000,000	97,385,000
島根県 公募(30年)平成29年度第1回	100,000,000	84,736,000
島根県 公募(5年)令和2年度第3回	150,000,000	149,482,500
佐賀県 公募平成28年度第1回	100,000,000	99,431,000
福島県 公募令和3年度第2回	300,000,000	297,762,000
熊本県 公募平成28年度第2回	132,000,000	131,206,680
熊本市 公募平成29年度第1回	100,000,000	99,384,000
新潟市 公募平成29年度第1回	100,000,000	99,428,000
新潟市 公募令和5年度第1回	200,000,000	200,382,000
静岡市 公募令和5年度第1回	100,000,000	101,361,000
大阪市 公募平成27年度第6回	100,000,000	100,398,000
大阪市 公募令和2年度第2回	300,000,000	292,962,000
大阪市 公募令和3年度第2回	300,000,000	290,754,000
大阪市 公募(15年)第1回	100,000,000	103,331,000

大阪市	公募（15年）第2回	200,000,000	207,018,000
大阪市	公募（20年）第1回	300,000,000	320,883,000
大阪市	公募（20年）第5回	100,000,000	109,004,000
大阪市	公募（20年）第6回	100,000,000	108,162,000
大阪市	公募（20年）第17回	200,000,000	216,452,000
大阪市	公募（20年）第19回	100,000,000	101,823,000
大阪市	公募（20年）第26回	100,000,000	93,412,000
名古屋市	公募第501回	200,000,000	198,858,000
名古屋市	公募第503回	100,000,000	99,274,000
名古屋市	公募第504回	200,000,000	198,346,000
名古屋市	公募第511回	200,000,000	194,884,000
名古屋市	公募第512回	300,000,000	293,127,000
名古屋市	公募（12年）第1回	200,000,000	202,148,000
名古屋市	公募（15年）第2回	100,000,000	102,220,000
名古屋市	公募（5年）第30回	200,000,000	198,388,000
名古屋市	公募（30年）第13回	100,000,000	85,570,000
名古屋市	公募（20年）第15回	100,000,000	108,148,000
名古屋市	公募（20年）第17回	200,000,000	204,882,000
名古屋市	公募（20年）第18回	100,000,000	101,466,000
名古屋市	公募（20年）第19回	100,000,000	91,910,000
京都市	公募平成29年度第1回	100,000,000	99,584,000
京都市	公募平成29年度第4回	101,280,000	100,743,216
京都市	公募平成30年度第1回	101,090,000	100,341,934
京都市	公募（20年）第2回	100,000,000	102,826,000
京都市	公募（20年）第5回	200,000,000	211,124,000
京都市	公募（20年）第6回	100,000,000	106,983,000
京都市	公募（20年）第13回	100,000,000	104,354,000
京都市	公募（20年）第15回	200,000,000	185,846,000
神戸市	公募（20年）平成20年度第24回	100,000,000	107,561,000
神戸市	公募平成25年度第12回	100,000,000	106,126,000
神戸市	公募（20年）平成26年度第3回	100,000,000	105,725,000
神戸市	公募平成28年度第1回	200,000,000	199,188,000
神戸市	公募平成30年度第2回	200,000,000	165,130,000
神戸市	公募令和3年度第6回	100,000,000	76,032,000
横浜市	公募平成28年度第5回	300,000,000	299,355,000

横浜市	公募平成29年度第3回	100,000,000	99,640,000
横浜市	公募2019年度第3回	200,000,000	195,198,000
横浜市	公募(30年)第2回	200,000,000	231,870,000
横浜市	公募(20年)第11回	100,000,000	105,117,000
横浜市	公募(20年)第18回	100,000,000	108,720,000
横浜市	公募(20年)第26回	100,000,000	108,730,000
横浜市	公募(20年)第30回	100,000,000	104,583,000
横浜市	公募(20年)第32回	100,000,000	101,518,000
横浜市	公募(20年)第35回	100,000,000	92,527,000
札幌市	公募(15年)平成23年度第9回	200,000,000	206,756,000
札幌市	公募(20年)平成24年度第1回	100,000,000	108,608,000
札幌市	公募(20年)平成24年度第11回	200,000,000	217,736,000
札幌市	公募(20年)平成28年度第4回	100,000,000	92,362,000
札幌市	公募(5年)令和3年度第8回	100,000,000	96,259,000
札幌市	公募(5年)令和4年度第4回	100,000,000	97,793,000
札幌市	公募(20年)第6回	200,000,000	217,926,000
川崎市	公募第95回	160,000,000	157,745,600
川崎市	公募(20年)第14回	200,000,000	217,186,000
川崎市	公募(20年)第17回	100,000,000	106,535,000
川崎市	公募(20年)第18回	100,000,000	106,247,000
川崎市	公募(20年)第19回	100,000,000	104,467,000
川崎市	公募(20年)第20回	100,000,000	101,810,000
川崎市	公募(20年)第22回	100,000,000	92,547,000
川崎市	公募(30年)第11回	100,000,000	82,036,000
川崎市	公募(5年)第62回	200,000,000	198,678,000
川崎市	公募(5年)第66回	230,000,000	228,424,500
川崎市	公募(5年)第67回	100,000,000	99,703,000
北九州市	公募(10年)令和2年度第2回	200,000,000	194,236,000
北九州市	公募(10年)令和5年度第2回	200,000,000	200,384,000
北九州市	公募(20年)第3回	200,000,000	213,666,000
北九州市	公募(20年)第14回	100,000,000	108,304,000
福岡市	公募(20年)平成21年度第3回	200,000,000	217,686,000

福岡市 公募（20年）平成23年度第4回	100,000,000	109,012,000	
福岡市 公募平成26年度第2回	100,000,000	105,816,000	
福岡市 公募（5年）2020年度第9回	300,000,000	298,779,000	
福岡市 公募（20年）2021年度第6回	100,000,000	84,736,000	
広島市 公募平成27年度第2回	500,000,000	501,885,000	
広島市 公募（10年）平成30年度第6回	241,000,000	237,259,680	
広島市 公募（10年）令和3年度第6回	100,000,000	96,763,000	
広島市 公募（10年）令和5年度第5回	100,000,000	100,191,000	
さいたま市 公募第21回	320,100,000	320,711,391	
三重県 公募平成28年度第1回	155,000,000	154,431,150	
三重県 公募令和5年度第3回	200,000,000	200,382,000	
福井県 公募平成27年度第4回	200,000,000	199,196,000	
福井県 公募令和元年度第3回	200,000,000	195,168,000	
福井県 公募令和4年度第5回	100,000,000	97,186,000	
徳島県 公募平成29年度第2回	200,000,000	198,768,000	
徳島県 公募平成30年度第2回	300,000,000	297,516,000	
山梨県 公募令和元年度第1回	100,000,000	97,583,000	
岡山県 公募平成28年度第2回	168,900,000	168,373,032	
岡山県 公募令和2年度第3回	300,000,000	292,512,000	
岡山県 公募令和3年度第1回	100,000,000	96,383,000	
秋田県 公募令和3年度第1回	116,600,000	112,657,754	
神奈川県住宅供給公社債券 第4回	100,000,000	98,922,000	
広島県・広島市折半保証広島高速道路債券 第22回	100,000,000	84,516,000	
愛知県・名古屋市折半保証名古屋高速道路債券 第96回	100,000,000	107,890,000	
愛知県・名古屋市折半保証名古屋高速道路債券 第102回	300,000,000	327,111,000	
愛知県・名古屋市折半保証名古屋高速道路債券 第128回	100,000,000	98,112,000	
愛知県・名古屋市折半保証名古屋高速道路債券 第148回	100,000,000	90,817,000	
福岡北九州高速道路債券 第117回	100,000,000	107,572,000	
福岡北九州高速道路債券 第136回	100,000,000	100,962,000	
福岡北九州高速道路債券 第145回	100,000,000	92,021,000	

	小計	東京都住宅供給公社債券 第19回	300,000,000	310,608,000		
		東京都住宅供給公社債券 第23回	100,000,000	101,291,000		
		銘柄数：353 組入時価比率：5.3%	60,096,020,000	60,334,185,957	5.3%	
		合計		60,334,185,957		
特殊債券	日本円	新関西国際空港債券 政府保証第5回	117,000,000	116,564,760		
		新関西国際空港社債 財投機関債第6回	300,000,000	312,090,000		
		新関西国際空港社債 財投機関債第9回	100,000,000	103,133,000		
		新関西国際空港社債 財投機関債第12回	100,000,000	102,392,000		
		新関西国際空港社債 財投機関債第14回	100,000,000	102,476,000		
		新関西国際空港社債 財投機関債第28回	100,000,000	96,515,000		
		日本政策投資銀行社債 財投機関債第47回	100,000,000	102,533,000		
		日本政策投資銀行社債 財投機関債第66回	400,000,000	398,012,000		
		日本政策投資銀行社債 財投機関債第78回	200,000,000	199,158,000		
		日本政策投資銀行社債 財投機関債第82回	100,000,000	99,655,000		
		日本政策投資銀行社債 財投機関債第86回	300,000,000	298,272,000		
		日本政策投資銀行社債 財投機関債第96回	200,000,000	197,738,000		
		日本政策投資銀行社債 財投機関債第101回	300,000,000	297,456,000		
		日本政策投資銀行社債 財投機関債第137回	400,000,000	397,624,000		
		日本政策投資銀行社債 財投機関債第138回	400,000,000	386,988,000		
		日本政策投資銀行社債 政府保証第37回	400,000,000	398,120,000		
		日本政策投資銀行社債 政府保証第41回	333,000,000	330,662,340		
		日本政策投資銀行社債 政府保証第42回	420,000,000	417,459,000		
		日本政策投資銀行社債 政府保証第55回	300,000,000	295,257,000		
		日本政策投資銀行社債 政府保証第62回	200,000,000	194,498,000		
		日本政策投資銀行社債 政府保証第75回	370,000,000	359,754,700		
日本政策投資銀行社債 政府保証第	220,000,000	218,779,000				

	7 8 回			
	日本高速道路保有・債務返済機構債券 財投機関債第 1 回	400,000,000	487,088,000	
	日本高速道路保有・債務返済機構債券 財投機関債第 4 回	100,000,000	116,271,000	
	日本高速道路保有・債務返済機構債券 財投機関債第 8 回	300,000,000	312,450,000	
	日本高速道路保有・債務返済機構債券 財投機関債第 1 7 回	100,000,000	104,889,000	
	日本高速道路保有・債務返済機構債券 財投機関債第 2 3 回	500,000,000	532,825,000	
	日本高速道路保有・債務返済機構債券 財投機関債第 2 6 回	100,000,000	117,220,000	
	日本高速道路保有・債務返済機構債券 財投機関債第 3 3 回	200,000,000	241,416,000	
	日本高速道路保有・債務返済機構債券 財投機関債第 3 9 回	300,000,000	324,894,000	
	日本高速道路保有・債務返済機構債券 財投機関債第 4 3 回	300,000,000	268,938,000	
	日本高速道路保有・債務返済機構債券 財投機関債第 4 7 回	100,000,000	109,279,000	
	日本高速道路保有・債務返済機構債券 財投機関債第 5 5 回	100,000,000	109,450,000	
	日本高速道路保有・債務返済機構債券 財投機関債第 8 9 回	100,000,000	107,477,000	
	日本高速道路保有・債務返済機構債券 財投機関債第 9 5 回	200,000,000	216,110,000	
	日本高速道路保有・債務返済機構債券 財投機関債第 1 0 3 回	350,000,000	375,763,500	
	日本高速道路保有・債務返済機構債券 財投機関債第 1 0 5 回	600,000,000	652,614,000	
	日本高速道路保有・債務返済機構債券 財投機関債第 1 2 6 回	100,000,000	102,359,000	
	日本高速道路保有・債務返済機構債券 財投機関債第 1 4 5 回	300,000,000	290,526,000	
	日本高速道路保有・債務返済機構債券 財投機関債第 1 4 9 回	100,000,000	98,064,000	
	日本高速道路保有・債務返済機構債券 財投機関債第 1 5 1 回	100,000,000	101,915,000	
	日本高速道路保有・債務返済機構債券 財投機関債第 1 5 2 回	100,000,000	98,479,000	
	日本高速道路保有・債務返済機構債券 財投機関債第 1 5 5 回	100,000,000	102,656,000	
	日本高速道路保有・債務返済機構債券 財投機関債第 1 5 7 回	100,000,000	101,631,000	
	日本高速道路保有・債務返済機構債券 財投機関債第 1 6 0 回	200,000,000	204,900,000	
	日本高速道路保有・債務返済機構債券 財投機関債第 1 6 3 回	100,000,000	101,506,000	
	日本高速道路保有・債務返済機構債券	100,000,000	101,014,000	

	券 財投機関債第164回			
	日本高速道路保有・債務返済機構債 券 財投機関債第173回	100,000,000	69,271,000	
	日本高速道路保有・債務返済機構債 券 財投機関債第188回	100,000,000	92,461,000	
	日本高速道路保有・債務返済機構債 券 財投機関債第204回	100,000,000	77,187,000	
	日本高速道路保有・債務返済機構債 券 財投機関債第260回	200,000,000	149,904,000	
	日本高速道路保有・債務返済機構債 券 財投機関債第278回	300,000,000	298,845,000	
	日本高速道路保有・債務返済機構債 券 政府保証債第90回	100,000,000	108,877,000	
	日本高速道路保有・債務返済機構債 券 政府保証債第92回	200,000,000	218,042,000	
	日本高速道路保有・債務返済機構債 券 政府保証債第97回	200,000,000	218,488,000	
	日本高速道路保有・債務返済機構債 券 政府保証債第99回	200,000,000	219,850,000	
	日本高速道路保有・債務返済機構債 券 政府保証債第106回	200,000,000	219,338,000	
	日本高速道路保有・債務返済機構債 券 政府保証債第111回	100,000,000	109,246,000	
	日本高速道路保有・債務返済機構債 券 政府保証債第114回	200,000,000	217,388,000	
	日本高速道路保有・債務返済機構債 券 政府保証債第123回	100,000,000	110,566,000	
	日本高速道路保有・債務返済機構債 券 政府保証債第127回	300,000,000	329,328,000	
	日本高速道路保有・債務返済機構債 券 政府保証債第146回	100,000,000	108,659,000	
	日本高速道路保有・債務返済機構債 券 政府保証債第164回	100,000,000	107,990,000	
	日本高速道路保有・債務返済機構債 券 政府保証債第165回	100,000,000	105,421,000	
	日本高速道路保有・債務返済機構債 券 政府保証債第167回	100,000,000	107,942,000	
	日本高速道路保有・債務返済機構債 券 政府保証債第169回	300,000,000	323,070,000	
	日本高速道路保有・債務返済機構債 券 政府保証債第171回	300,000,000	321,273,000	
	日本高速道路保有・債務返済機構債 券 政府保証債第172回	300,000,000	320,274,000	
	日本高速道路保有・債務返済機構債 券 政府保証債第176回	200,000,000	215,652,000	
	日本高速道路保有・債務返済機構債 券 政府保証債第181回	100,000,000	107,963,000	
	日本高速道路保有・債務返済機構債 券 政府保証債第183回	100,000,000	108,547,000	
	日本高速道路保有・債務返済機構債	200,000,000	217,664,000	

	券 政府保証債第185回			
	日本高速道路保有・債務返済機構債 券 政府保証債第196回	400,000,000	436,260,000	
	日本高速道路保有・債務返済機構債 券 政府保証債第214回	100,000,000	105,903,000	
	日本高速道路保有・債務返済機構債 券 政府保証債第216回	100,000,000	106,019,000	
	日本高速道路保有・債務返済機構債 券 政府保証債第217回	100,000,000	102,127,000	
	日本高速道路保有・債務返済機構債 券 政府保証債第219回	200,000,000	212,044,000	
	日本高速道路保有・債務返済機構債 券 政府保証債第224回	100,000,000	101,998,000	
	日本高速道路保有・債務返済機構債 券 政府保証債第226回	100,000,000	105,063,000	
	日本高速道路保有・債務返済機構債 券 政府保証債第228回	100,000,000	105,106,000	
	日本高速道路保有・債務返済機構債 券 政府保証債第233回	100,000,000	104,237,000	
	日本高速道路保有・債務返済機構債 券 政府保証債第237回	100,000,000	100,583,000	
	日本高速道路保有・債務返済機構債 券 政府保証債第239回	500,000,000	512,375,000	
	日本高速道路保有・債務返済機構債 券 政府保証債第243回	444,000,000	445,340,880	
	日本高速道路保有・債務返済機構債 券 政府保証債第245回	500,000,000	507,695,000	
	日本高速道路保有・債務返済機構債 券 政府保証債第246回	200,000,000	205,002,000	
	日本高速道路保有・債務返済機構債 券 政府保証債第255回	100,000,000	102,835,000	
	日本高速道路保有・債務返済機構債 券 政府保証債第258回	400,000,000	401,348,000	
	日本高速道路保有・債務返済機構債 券 政府保証債第259回	100,000,000	101,635,000	
	日本高速道路保有・債務返済機構債 券 政府保証債第261回	583,000,000	584,853,940	
	日本高速道路保有・債務返済機構債 券 政府保証債第271回	151,000,000	150,341,640	
	日本高速道路保有・債務返済機構債 券 政府保証債第278回	100,000,000	91,129,000	
	日本高速道路保有・債務返済機構債 券 政府保証債第296回	200,000,000	187,352,000	
	日本高速道路保有・債務返済機構債 券 政府保証債第297回	100,000,000	99,523,000	
	日本高速道路保有・債務返済機構債 券 政府保証債第306回	403,000,000	401,500,840	
	日本高速道路保有・債務返済機構債 券 政府保証債第315回	100,000,000	99,515,000	
	日本高速道路保有・債務返済機構債	600,000,000	597,174,000	

	券 政府保証債第3 2 1回			
	日本高速道路保有・債務返済機構債 券 政府保証債第3 2 4回	100,000,000	99,272,000	
	日本高速道路保有・債務返済機構債 券 政府保証債第3 3 5回	100,000,000	83,195,000	
	日本高速道路保有・債務返済機構債 券 政府保証債第3 3 9回	500,000,000	497,195,000	
	日本高速道路保有・債務返済機構債 券 政府保証債第3 4 2回	131,000,000	129,937,590	
	日本高速道路保有・債務返済機構債 券 政府保証債第3 5 1回	100,000,000	99,083,000	
	日本高速道路保有・債務返済機構債 券 政府保証債第3 5 4回	200,000,000	197,914,000	
	日本高速道路保有・債務返済機構債 券 政府保証債第3 5 7回	100,000,000	99,257,000	
	日本高速道路保有・債務返済機構債 券 政府保証債第3 9 1回	113,000,000	110,248,450	
	日本高速道路保有・債務返済機構債 券 政府保証債第3 9 8回	100,000,000	72,431,000	
	日本高速道路保有・債務返済機構債 券 政府保証債第4 4 9回	500,000,000	497,915,000	
	日本高速道路保有・債務返済機構債 券 政府保証債第4 5 3回	200,000,000	199,646,000	
	日本高速道路保有・債務返済機構債 券 政府保証債第4 6 3回	500,000,000	496,355,000	
	日本高速道路保有・債務返済機構承 継 財投機関債第9回	100,000,000	116,578,000	
	日本高速道路保有・債務返済機構承 継 財投機関債第2 8回	500,000,000	588,175,000	
	日本高速道路保有・債務返済機構承 継 財投機関債第3 3回	100,000,000	118,652,000	
	公営企業債券 3 0年第4回財投機 関債	300,000,000	356,823,000	
	地方公営企業等金融機構債券(2 0 年) 第1回	100,000,000	107,316,000	
	地方公共団体金融機構債券(2 0 年) 第1回	300,000,000	326,814,000	
	地方公共団体金融機構債券 2 0年 第4回	100,000,000	108,898,000	
	地方公共団体金融機構債券 F 1 6 回	100,000,000	104,613,000	
	地方公共団体金融機構債券 2 0年 第6回	300,000,000	329,439,000	
	地方公共団体金融機構債券 2 0年 第7回	400,000,000	438,944,000	
	地方公共団体金融機構債券(2 0 年) 第1 0回	300,000,000	321,927,000	
	地方公共団体金融機構債券(2 0 年) 第1 9回	200,000,000	217,070,000	
	地方公共団体金融機構債券(2 0	100,000,000	108,289,000	

	年) 第20回			
	地方公共団体金融機構債券 F 9 6 回	300,000,000	310,053,000	
	地方公共団体金融機構債券 F 1 2 2回	100,000,000	103,342,000	
	地方公共団体金融機構債券 F 1 2 4回	100,000,000	103,337,000	
	地方公共団体金融機構債券 F 1 3 2回	500,000,000	505,815,000	
	地方公共団体金融機構債券 (20 年) 第24回	200,000,000	215,204,000	
	地方公共団体金融機構債券 F 1 4 3回	300,000,000	309,843,000	
	地方公共団体金融機構債券 F 1 4 7回	100,000,000	102,776,000	
	地方公共団体金融機構債券 F 1 6 0回	100,000,000	102,503,000	
	地方公共団体金融機構債券 (20 年) 第29回	100,000,000	107,820,000	
	地方公共団体金融機構債券 (20 年) 第32回	100,000,000	106,714,000	
	地方公共団体金融機構債券 (15 年) 第2回	200,000,000	206,220,000	
	地方公共団体金融機構債券 (20 年) 第37回	200,000,000	211,110,000	
	地方公共団体金融機構債券 (20 年) 第38回	300,000,000	315,132,000	
	地方公共団体金融機構債券 F 2 4 0回	300,000,000	309,006,000	
	地方公共団体金融機構債券 F 2 4 3回	300,000,000	312,666,000	
	地方公共団体金融機構債券 F 2 4 8回	100,000,000	104,250,000	
	地方公共団体金融機構債券 (20 年) 第39回	200,000,000	208,756,000	
	地方公共団体金融機構債券 (20 年) 第40回	100,000,000	103,886,000	
	地方公共団体金融機構債券 (20 年) 第43回	100,000,000	101,392,000	
	政保 地方公共団体金融機構債券 第72回	189,000,000	189,859,950	
	政保 地方公共団体金融機構債券 第73回	338,000,000	339,493,960	
	地方公共団体金融機構債券 (20 年) 第44回	200,000,000	205,282,000	
	地方公共団体金融機構債券 第74 回	500,000,000	502,025,000	
	政保 地方公共団体金融機構債券 第75回	124,000,000	124,520,800	
	政保 地方公共団体金融機構債券	141,000,000	141,571,050	

	第76回			
	政保 地方公共団体金融機構債券 第77回	121,000,000	121,416,240	
	地方公共団体金融機構債券 第77回	100,000,000	100,366,000	
	政保 地方公共団体金融機構債券 第78回	616,000,000	617,977,360	
	地方公共団体金融機構債券 F30 8回	200,000,000	200,256,000	
	地方公共団体金融機構債券 第79回	400,000,000	401,336,000	
	政保 地方公共団体金融機構債券 第80回	300,000,000	300,585,000	
	政保 地方公共団体金融機構債券 第83回	116,000,000	115,481,480	
	地方公共団体金融機構債券 第84回	100,000,000	99,484,000	
	政保 地方公共団体金融機構債券 第85回	100,000,000	99,471,000	
	地方公共団体金融機構債券(20年) 第53回	200,000,000	177,976,000	
	政保 地方公共団体金融機構債券 第91回	300,000,000	298,590,000	
	地方公共団体金融機構債券(20年) 第58回	100,000,000	94,445,000	
	政保 地方公共団体金融機構債券 第95回	137,000,000	136,461,590	
	地方公共団体金融機構債券 第95回	200,000,000	199,056,000	
	政保 地方公共団体金融機構債券 第97回	300,000,000	298,617,000	
	政保 地方公共団体金融機構債券 第98回	122,000,000	121,516,880	
	政保 地方公共団体金融機構債券 第100回	108,000,000	107,222,400	
	地方公共団体金融機構債券 第101回	400,000,000	397,740,000	
	政保 地方公共団体金融機構債券 第108回	157,000,000	155,638,810	
	地方公共団体金融機構債券 第67回	100,000,000	90,828,000	
	政保 地方公共団体金融機構債券 第110回	100,000,000	98,987,000	
	政保 地方公共団体金融機構債券 第113回	110,000,000	109,134,300	
	政保 地方公共団体金融機構債券 第119回	116,000,000	113,713,640	
	政保 地方公共団体金融機構債券 第120回	103,000,000	100,611,430	
	政保 地方公共団体金融機構債券	100,000,000	97,546,000	

	第121回			
	地方公共団体金融機構債券 2回	100,000,000	66,015,000	
	地方公共団体金融機構債券 12回	200,000,000	152,670,000	
	地方公共団体金融機構債券 第166回	200,000,000	198,750,000	
	公営企業債券(20年) 第19回 財投機関債	100,000,000	105,404,000	
	公営企業債券(20年) 第20回 財投機関債	100,000,000	105,538,000	
	公営企業債券(20年) 第23回 財投機関債	200,000,000	213,092,000	
	公営企業債券(20年) 第24回 財投機関債	100,000,000	107,426,000	
	公営企業債券(20年) 第25回 財投機関債	100,000,000	108,584,000	
	首都高速道路 第28回	200,000,000	198,410,000	
	首都高速道路 第33回	300,000,000	299,898,000	
	阪神高速道路 第25回	100,000,000	99,377,000	
	日本政策金融公庫債券 政府保証第 47回	100,000,000	99,275,000	
	日本政策金融公庫債券 政府保証第 55回	108,000,000	106,265,520	
	日本政策金融公庫債券 政府保証第 63回	270,000,000	262,091,700	
	都市再生債券 財投機関債第93回	100,000,000	102,826,000	
	都市再生債券 財投機関債第97回	100,000,000	102,480,000	
	都市再生債券 財投機関債第101 回	100,000,000	102,025,000	
	都市再生債券 財投機関債第109 回	100,000,000	101,997,000	
	都市再生債券 財投機関債第113 回	300,000,000	304,590,000	
	都市再生債券 財投機関債第121 回	200,000,000	197,848,000	
	都市再生債券 財投機関債第127 回	200,000,000	198,654,000	
	都市再生債券 財投機関債第141 回	100,000,000	92,001,000	
	都市再生債券 財投機関債第155 回	100,000,000	71,351,000	
	都市再生債券 財投機関債第166 回	100,000,000	69,844,000	
	都市再生債券 財投機関債第170 回	100,000,000	84,968,000	
	都市再生債券 財投機関債第191 回	100,000,000	95,859,000	
	本州四国連絡橋債券 財投機関債第	100,000,000	102,480,000	

		7回			
		民間都市開発推進機構 政府保証第17回	400,000,000	399,368,000	
		民間都市開発推進機構 政府保証第20回	113,600,000	112,679,840	
		関西国際空港債券 政府保証第54回	400,000,000	434,000,000	
		福祉医療機構債券 第50回財投機関債	300,000,000	298,473,000	
		住宅金融支援機構債券 財投機関債第3回	400,000,000	422,416,000	
		住宅金融支援機構債券 財投機関債第6回	200,000,000	213,242,000	
		住宅金融支援機構債券 財投機関債第49回	100,000,000	109,211,000	
		住宅金融支援機構債券 財投機関債第59回	100,000,000	108,489,000	
		住宅金融支援機構債券 財投機関債第75回	100,000,000	109,704,000	
		住宅金融支援機構債券 財投機関債第77回	900,000,000	927,603,000	
		住宅金融支援機構債券 財投機関債第78回	100,000,000	109,658,000	
		住宅金融支援機構債券 財投機関債第81回	100,000,000	108,843,000	
		住宅金融支援機構債券 財投機関債第85回	200,000,000	216,528,000	
		住宅金融支援機構債券 財投機関債第90回	200,000,000	206,696,000	
		住宅金融支援機構債券 財投機関債第94回	100,000,000	108,741,000	
		住宅金融支援機構債券 財投機関債第111回	100,000,000	103,300,000	
		住宅金融支援機構債券 財投機関債第112回	100,000,000	107,744,000	
		住宅金融支援機構債券 財投機関債第115回	100,000,000	108,350,000	
		住宅金融支援機構債券 財投機関債第119回	100,000,000	103,547,000	
		住宅金融支援機構債券 財投機関債第120回	100,000,000	108,620,000	
		住宅金融支援機構債券 財投機関債第123回	300,000,000	324,834,000	
		住宅金融支援機構債券 財投機関債第128回	100,000,000	111,043,000	
		住宅金融支援機構債券 財投機関債第132回	200,000,000	205,114,000	
		住宅金融支援機構債券 財投機関債第134回	100,000,000	103,503,000	
		住宅金融支援機構債券 財投機関債	200,000,000	207,130,000	

	第137回			
	住宅金融支援機構債券 財投機関債 第143回	100,000,000	103,104,000	
	住宅金融支援機構債券 財投機関債 第162回	100,000,000	102,594,000	
	住宅金融支援機構債券 財投機関債 第177回	450,000,000	451,453,500	
	住宅金融支援機構債券 財投機関債 第188回	300,000,000	298,407,000	
	住宅金融支援機構債券 財投機関債 第195回	100,000,000	91,682,000	
	住宅金融支援機構債券 財投機関債 第198回	300,000,000	298,386,000	
	住宅金融支援機構債券 財投機関債 第208回	200,000,000	199,038,000	
	住宅金融支援機構債券 財投機関債 第213回	100,000,000	99,603,000	
	住宅金融支援機構債券 財投機関債 第222回	200,000,000	198,566,000	
	住宅金融支援機構債券 財投機関債 第223回	100,000,000	96,753,000	
	住宅金融支援機構債券 財投機関債 第227回	100,000,000	99,381,000	
	住宅金融支援機構債券 財投機関債 第244回	130,000,000	128,879,400	
	住宅金融支援機構債券 財投機関債 第277回	100,000,000	74,300,000	
	住宅金融支援機構債券 財投機関債 第301回	300,000,000	298,665,000	
	住宅金融支援機構債券 財投機関債 第306回	200,000,000	183,820,000	
	成田国際空港 第19回	100,000,000	99,845,000	
	成田国際空港 第39回	300,000,000	276,363,000	
	沖縄振興開発金融公庫債券 財投機 関債第6回	200,000,000	204,474,000	
	商工債券 利付第845回い号	300,000,000	298,911,000	
	商工債券 利付第852回い号	100,000,000	99,220,000	
	商工債券 利付第854回い号	400,000,000	396,500,000	
	商工債券 利付第856回い号	200,000,000	198,108,000	
	商工債券 利付第862回い号	100,000,000	99,146,000	
	商工債券 利付第868回い号	100,000,000	98,971,000	
	商工債券 利付第871回い号	100,000,000	99,212,000	
	商工債券 利付第872回い号	100,000,000	99,531,000	
	商工債券 利付第876回い号	400,000,000	397,436,000	
	商工債券 利付第878回い号	200,000,000	198,362,000	

商工債券 利付第879回い号	400,000,000	397,260,000
商工債券 利付第883回い号	200,000,000	199,584,000
商工債券 利付第885回い号	300,000,000	298,998,000
しんきん中金債券 利付第374回	300,000,000	298,440,000
しんきん中金債券 利付第377回	100,000,000	99,332,000
しんきん中金債券 利付第379回	400,000,000	397,064,000
しんきん中金債券 利付第380回	100,000,000	99,216,000
しんきん中金債券 利付第387回	100,000,000	99,151,000
しんきん中金債券 利付第400回	100,000,000	99,646,000
しんきん中金債券 利付第401回	300,000,000	298,659,000
しんきん中金債券 利付第402回	100,000,000	99,275,000
しんきん中金債券 利付第403回	100,000,000	99,068,000
しんきん中金債券 利付第407回	300,000,000	299,259,000
商工債券 利付(3年)第274回	200,000,000	199,246,000
商工債券 利付(10年)第15回	200,000,000	200,466,000
商工債券 利付(10年)第16回	100,000,000	100,110,000
商工債券 利付(10年)第41回	300,000,000	286,491,000
国際協力機構債券 第6回財投機関債	200,000,000	219,176,000
国際協力機構債券 第15回財投機関債	100,000,000	107,623,000
国際協力機構債券 第25回財投機関債	100,000,000	105,158,000
国際協力機構債券 第32回財投機関債	100,000,000	101,660,000
国際協力機構債券 第35回財投機関債	100,000,000	99,414,000
国際協力機構債券 第40回財投機関債	100,000,000	99,507,000
国際協力機構債券 第68回財投機関債	100,000,000	97,129,000
東日本高速道路 第57回	100,000,000	99,447,000
東日本高速道路 第61回	200,000,000	195,292,000
東日本高速道路 第64回	100,000,000	97,482,000
東日本高速道路 第69回	100,000,000	97,689,000
東日本高速道路 第83回	200,000,000	198,632,000
東日本高速道路 第86回	400,000,000	396,448,000
東日本高速道路 第89回	130,000,000	128,845,600
東日本高速道路 第95回	750,000,000	746,182,500
中日本高速道路 第63回	100,000,000	100,456,000

中日本高速道路 第86回	500,000,000	497,600,000	
中日本高速道路 第89回	100,000,000	99,342,000	
中日本高速道路 第90回	300,000,000	297,855,000	
中日本高速道路 第91回	200,000,000	198,412,000	
中日本高速道路 第93回	200,000,000	198,504,000	
中日本高速道路 第96回	200,000,000	200,064,000	
中日本高速道路 第97回	200,000,000	201,406,000	
中日本高速道路 第98回	300,000,000	300,732,000	
中日本高速道路 第101回	500,000,000	498,695,000	
西日本高速道路 第29回	200,000,000	199,916,000	
西日本高速道路 第30回	300,000,000	298,818,000	
西日本高速道路 第34回	300,000,000	299,655,000	
西日本高速道路 第61回	300,000,000	297,882,000	
西日本高速道路 第62回	1,100,000,000	1,091,255,000	
西日本高速道路 第64回	200,000,000	198,410,000	
西日本高速道路 第69回	200,000,000	198,952,000	
西日本高速道路 第77回	200,000,000	199,282,000	
鉄道建設・運輸施設整備支援機構債券 財投機関債第69回	200,000,000	209,042,000	
鉄道建設・運輸施設整備支援機構債券 財投機関債第90回	300,000,000	290,154,000	
鉄道建設・運輸施設整備支援機構債券 財投機関債第135回	300,000,000	291,939,000	
貸付債権担保第40回住宅金融公庫債券	19,770,000	19,770,000	
貸付債権担保第7回住宅金融支援機構債券	9,705,000	9,705,000	
貸付債権担保第25回住宅金融支援機構債券	14,560,000	15,146,476	
貸付債権担保第28回住宅金融支援機構債券	50,313,000	52,393,945	
貸付債権担保第42回住宅金融支援機構債券	44,608,000	45,983,264	
貸付債権担保第45回住宅金融支援機構債券	52,290,000	54,225,252	
貸付債権担保第52回住宅金融支援機構債券	38,790,000	39,972,707	
貸付債権担保第24回住宅金融支援機構債券	25,942,000	26,804,830	
貸付債権担保第48回住宅金融支援機構債券	48,633,000	50,423,180	
貸付債権担保第40回住宅金融支援機構債券	56,259,000	57,670,538	

貸付債権担保第62回住宅金融支援機構債券	85,098,000	86,882,505
貸付債権担保第60回住宅金融支援機構債券	74,580,000	76,687,630
貸付債権担保第61回住宅金融支援機構債券	50,186,000	51,372,898
貸付債権担保第51回住宅金融支援機構債券	18,110,000	18,706,543
貸付債権担保第43回住宅金融支援機構債券	44,412,000	46,107,650
貸付債権担保第79回住宅金融支援機構債券	29,334,000	29,759,929
貸付債権担保第81回住宅金融支援機構債券	65,112,000	65,994,918
貸付債権担保第72回住宅金融支援機構債券	28,179,000	28,614,647
貸付債権担保第70回住宅金融支援機構債券	87,546,000	89,550,803
貸付債権担保第33回住宅金融支援機構債券	18,374,000	19,138,909
貸付債権担保第34回住宅金融支援機構債券	18,842,000	19,615,840
貸付債権担保第35回住宅金融支援機構債券	17,827,000	18,544,715
貸付債権担保第46回住宅金融支援機構債券	17,047,000	17,688,137
貸付債権担保第55回住宅金融支援機構債券	48,430,000	49,914,379
貸付債権担保第56回住宅金融支援機構債券	68,973,000	71,080,125
貸付債権担保第57回住宅金融支援機構債券	23,097,000	23,821,321
貸付債権担保第76回住宅金融支援機構債券	55,282,000	56,463,376
貸付債権担保第23回住宅金融支援機構債券	52,992,000	54,655,418
貸付債権担保第32回住宅金融支援機構債券	52,926,000	54,880,557
貸付債権担保第39回住宅金融支援機構債券	93,335,000	96,148,116
貸付債権担保第58回住宅金融支援機構債券	51,710,000	53,304,736
貸付債権担保第64回住宅金融支援機構債券	92,283,000	93,963,473
貸付債権担保第71回住宅金融支援機構債券	82,650,000	83,910,412
貸付債権担保第73回住宅金融支援機構債券	66,288,000	67,902,775
貸付債権担保第75回住宅金融支援機構債券	55,152,000	56,448,623

貸付債権担保第 8 3 回住宅金融支援機構債券	140,932,000	142,456,884
貸付債権担保第 8 4 回住宅金融支援機構債券	241,136,000	243,482,253
貸付債権担保第 8 8 回住宅金融支援機構債券	37,588,000	37,727,451
貸付債権担保第 8 9 回住宅金融支援機構債券	38,474,000	38,645,978
貸付債権担保第 9 0 回住宅金融支援機構債券	39,499,000	39,489,520
貸付債権担保第 9 2 回住宅金融支援機構債券	83,994,000	83,216,215
貸付債権担保第 9 3 回住宅金融支援機構債券	89,614,000	87,902,372
貸付債権担保第 9 4 回住宅金融支援機構債券	47,259,000	46,889,434
貸付債権担保第 9 6 回住宅金融支援機構債券	50,414,000	49,740,468
貸付債権担保第 9 7 回住宅金融支援機構債券	148,791,000	147,567,937
貸付債権担保第 9 8 回住宅金融支援機構債券	155,343,000	154,471,525
貸付債権担保第 9 9 回住宅金融支援機構債券	104,650,000	103,849,427
貸付債権担保第 1 0 0 回住宅金融支援機構債券	51,092,000	50,588,743
貸付債権担保第 1 0 1 回住宅金融支援機構債券	51,999,000	51,638,646
貸付債権担保第 1 1 5 回住宅金融支援機構債券	199,806,000	191,390,171
貸付債権担保第 1 1 6 回住宅金融支援機構債券	134,208,000	129,081,254
貸付債権担保第 1 1 7 回住宅金融支援機構債券	134,848,000	129,392,049
貸付債権担保第 1 1 8 回住宅金融支援機構債券	66,933,000	64,320,605
貸付債権担保第 1 1 9 回住宅金融支援機構債券	134,716,000	129,308,499
貸付債権担保第 1 2 0 回住宅金融支援機構債券	67,614,000	64,551,761
貸付債権担保第 1 2 1 回住宅金融支援機構債券	68,435,000	65,419,069
貸付債権担保第 1 2 3 回住宅金融支援機構債券	69,782,000	66,760,439
貸付債権担保第 1 2 5 回住宅金融支援機構債券	277,040,000	264,232,440
貸付債権担保第 1 2 6 回住宅金融支援機構債券	210,216,000	200,455,671
貸付債権担保第 1 2 8 回住宅金融支援機構債券	140,238,000	133,669,252

貸付債権担保第129回住宅金融支援機構債券	143,504,000	136,950,172
貸付債権担保第134回住宅金融支援機構債券	145,520,000	137,913,669
貸付債権担保第135回住宅金融支援機構債券	73,116,000	69,277,410
貸付債権担保第136回住宅金融支援機構債券	73,795,000	70,156,168
貸付債権担保第140回住宅金融支援機構債券	73,706,000	69,720,716
貸付債権担保第142回住宅金融支援機構債券	228,966,000	215,351,681
貸付債権担保第144回住宅金融支援機構債券	226,986,000	213,478,063
貸付債権担保第150回住宅金融支援機構債券	402,565,000	373,729,269
貸付債権担保第152回住宅金融支援機構債券	162,242,000	151,989,928
貸付債権担保第154回住宅金融支援機構債券	164,600,000	153,667,268
貸付債権担保第162回住宅金融支援機構債券	256,602,000	240,092,227
貸付債権担保第164回住宅金融支援機構債券	260,346,000	242,835,128
貸付債権担保第165回住宅金融支援機構債券	172,136,000	161,026,342
貸付債権担保第166回住宅金融支援機構債券	260,139,000	244,358,968
貸付債権担保第167回住宅金融支援機構債券	173,186,000	162,573,161
貸付債権担保第168回住宅金融支援機構債券	172,688,000	161,931,264
貸付債権担保第169回住宅金融支援機構債券	263,241,000	246,438,326
貸付債権担保第170回住宅金融支援機構債券	439,635,000	411,107,084
貸付債権担保第174回住宅金融支援機構債券	269,067,000	251,779,445
貸付債権担保第175回住宅金融支援機構債券	271,260,000	253,253,761
貸付債権担保第176回住宅金融支援機構債券	271,020,000	251,869,726
貸付債権担保第177回住宅金融支援機構債券	180,834,000	169,197,332
貸付債権担保第178回住宅金融支援機構債券	272,019,000	256,516,637
貸付債権担保第179回住宅金融支援機構債券	272,820,000	256,483,538
貸付債権担保第180回住宅金融支援機構債券	182,338,000	172,338,584

		貸付債権担保第183回住宅金融支援機構債券	555,606,000	525,175,459
		貸付債権担保第185回住宅金融支援機構債券	280,866,000	266,541,834
		貸付債権担保第186回住宅金融支援機構債券	188,326,000	181,715,757
		貸付債権担保第195回住宅金融支援機構債券	195,728,000	192,848,841
		貸付債権担保第197回住宅金融支援機構債券	294,444,000	293,952,278
		貸付債権担保第198回住宅金融支援機構債券	197,006,000	198,392,922
		貸付債権担保第199回住宅金融支援機構債券	395,576,000	396,019,045
		貸付債権担保第200回住宅金融支援機構債券	497,640,000	496,296,372
		貸付債権担保第202回住宅金融支援機構債券	300,000,000	300,855,000
		貸付債権担保第203回住宅金融支援機構債券	500,000,000	502,730,000
	小計	銘柄数：400 組入時価比率：6.7%	76,345,379,000	76,864,752,655 6.8%
	合計			76,864,752,655
社債券	日本円	フランス相互信用連合銀行（BF C M） 第31回円貨社債	100,000,000	96,055,000
		フランス相互信用連合銀行（BF C M） 第42回円貨社債	200,000,000	201,576,000
		ビー・ピー・シー・イー・エス・エー 第14回円貨社債	100,000,000	99,084,000
		ビー・ピー・シー・イー・エス・エー 第25回非上位円貨社債	200,000,000	196,744,000
		ビー・ピー・シー・イー・エス・エー 第29回非上位円貨社債	100,000,000	100,135,000
		ビー・ピー・シー・イー・エス・エー 第36回円貨社債	100,000,000	99,971,000
		ビー・ピー・シー・イー・エス・エー 第37回円貨社債	100,000,000	100,108,000
		クレディ・アグリコル・エス・エー 第16回円貨社債（2018）	100,000,000	97,732,000
		スタンダード・チャータード 第3回円貨社債（2015）	100,000,000	99,803,000
		エイチエスビーシー・ホールディングス・ピーエルシー 第3回円	100,000,000	99,911,000
		ロイズ・バンキング・グループ・ピーエルシー 第7回円貨社債	100,000,000	97,558,000
		フランス電力 第4回円貨社債（2017）	100,000,000	100,350,000
		ビー・エヌ・ピー・パリバ 第8回円貨社債	200,000,000	199,904,000

I N P E X 第1回社債間限定同順位特約付	500,000,000	496,530,000
清水建設 第34回社債間限定同順位特約付	100,000,000	100,410,000
長谷工コーポレーション 第14回社債間限定同順位特約付	200,000,000	195,110,000
戸田建設 第5回社債間限定同順位特約付	100,000,000	96,998,000
五洋建設 第7回社債間限定同順位特約付	100,000,000	99,021,000
大和ハウス工業 第9回社債間限定同順位特約付	100,000,000	92,204,000
大和ハウス工業 第25回特定社債間限定同順位特約付	300,000,000	287,916,000
大和ハウス工業 第26回特定社債間限定同順位特約付	100,000,000	84,146,000
大和ハウス工業 第29回特定社債間限定同順位特約付	100,000,000	99,870,000
明治ホールディングス 第10回社債間限定同順位特約付	200,000,000	198,538,000
アサヒグループホールディングス 第16回特定社債間限定同順位	300,000,000	298,158,000
アサヒグループホールディングス 第23回特定社債間限定同順位	100,000,000	99,603,000
コカ・コーラボトラーズジャパン 第2回社債間限定同順位特約付	100,000,000	99,344,000
コカ・コーラボトラーズジャパン 第3回社債間限定同順位特約付	100,000,000	97,377,000
ニチレイ 第24回社債間限定同順位特約付	100,000,000	99,884,000
日本たばこ産業 第13回	100,000,000	98,748,000
三越伊勢丹ホールディングス 第6回社債間限定同順位特約付	100,000,000	99,176,000
野村不動産ホールディングス 第15回	100,000,000	96,173,000
森ヒルズリート投資法人 第17回特定投資法人債間限定同順位特約付	200,000,000	198,534,000
森ビル 第23回社債間限定同順位特約付	100,000,000	89,824,000
東急不動産ホールディングス 第20回社債間限定同順位特約付	100,000,000	97,702,000
東急不動産ホールディングス 第21回社債間限定同順位特約付	100,000,000	87,690,000
東急不動産ホールディングス 第29回社債間限定同順位特約付	100,000,000	99,198,000
セブン&アイ・ホールディングス 第14回社債間限定同順位特約	600,000,000	597,918,000
セブン&アイ・ホールディングス 第15回社債間限定同順位特約	200,000,000	198,052,000

東レ 第30回社債間限定同順位特約付	100,000,000	99,526,000	
東レ 第33回社債間限定同順位特約付	100,000,000	98,728,000	
旭化成 第12回社債間限定同順位特約付	100,000,000	97,178,000	
旭化成 第25回社債間限定同順位特約付	100,000,000	100,191,000	
日本土地建物 第4回社債間限定同順位特約付	200,000,000	197,044,000	
王子ホールディングス 第34回社債間限定同順位特約付	100,000,000	99,282,000	
王子ホールディングス 第42回社債間限定同順位特約付	600,000,000	595,266,000	
日本製紙 第15回社債間限定同順位特約付	100,000,000	92,098,000	
大王製紙 第21回社債間限定同順位特約付	100,000,000	99,979,000	
レゾナックホールディングス 第3回社債間限定同順位特約付	100,000,000	99,282,000	
レゾナックホールディングス 第35回社債間限定同順位特約付	100,000,000	93,833,000	
住友化学 第52回社債間限定同順位特約付	100,000,000	88,810,000	
住友化学 第56回社債間限定同順位特約付	100,000,000	98,949,000	
住友化学 第60回社債間限定同順位特約付	100,000,000	84,235,000	
住友化学 第61回社債間限定同順位特約付	100,000,000	97,711,000	
住友化学 第65回社債間限定同順位特約付	100,000,000	76,515,000	
イビデン 第12回社債間限定同順位特約付	100,000,000	99,062,000	
日本酸素ホールディングス 第4回社債間限定同順位特約付	100,000,000	99,789,000	
日本酸素ホールディングス 第5回社債間限定同順位特約付	100,000,000	99,004,000	
三菱瓦斯化学 第24回社債間限定同順位特約付	100,000,000	99,888,000	
三井化学 第48回社債間限定同順位特約付	100,000,000	98,840,000	
三井化学 第58回社債間限定同順位特約付	100,000,000	100,015,000	
JSR 第9回社債間限定同順位特約付	100,000,000	99,159,000	
三菱ケミカルホールディングス 第29回社債間限定同順位特約付	100,000,000	97,577,000	
三菱ケミカルホールディングス 第33回社債間限定同順位特約付	200,000,000	193,250,000	

	三菱ケミカルホールディングス 第37回社債間限定同順位特約付	100,000,000	84,416,000
	ダイセル 第17回社債間限定同順位特約付	100,000,000	97,249,000
	UBE株式会社 第21回社債間限定同順位特約付	100,000,000	101,239,000
	電通 第3回社債間限定同順位特約付	100,000,000	98,917,000
	電通 第6回社債間限定同順位特約付	300,000,000	294,699,000
	武田薬品工業 第16回社債間限定同順位特約付	300,000,000	286,029,000
	アステラス製薬 第1回無担保社債間限定	100,000,000	99,828,000
	アステラス製薬 第3回無担保社債間限定	100,000,000	99,751,000
	アステラス製薬 第4回無担保社債間限定	100,000,000	99,703,000
	オリエンタルランド 第16回社債間限定同順位特約付	100,000,000	99,755,000
	オリエンタルランド 第18回社債間限定同順位特約付	200,000,000	193,540,000
	ヤフー 第12回社債間限定同順位特約付	200,000,000	197,584,000
	楽天 第13回社債間限定同順位特約付	100,000,000	77,802,000
	出光興産 第14回社債間限定同順位特約付	100,000,000	95,438,000
	JXホールディングス 第13回社債間限定同順位特約付	100,000,000	99,532,000
	コスモエネルギーホールディングス 第1回社債間限定同順位特約	100,000,000	99,451,000
	TOYO TIRE 第4回社債間限定同順位特約付	100,000,000	99,099,000
	ブリヂストン 第11回社債間限定同順位特約付	100,000,000	99,365,000
	住友理工 第7回社債間限定同順位特約付	100,000,000	99,499,000
	AGC 第2回社債間限定同順位特約付	100,000,000	97,939,000
	太平洋セメント 第27回社債間限定同順位特約付	100,000,000	98,447,000
	日本碍子 第7回社債間限定同順位特約付	100,000,000	96,985,000
	新日鐵住金 第9回社債間限定同順位特約付	300,000,000	296,214,000
	ジェイ エフ イー ホールディングス 第28回社債間限定同順位	100,000,000	99,556,000
	ジェイ エフ イー ホールディングス 第34回社債間限定同順位	100,000,000	99,863,000

	三菱マテリアル 第36回社債間限定同順位特約付	100,000,000	98,162,000
	住友金属鉱山 第33回社債間限定同順位特約付	200,000,000	198,062,000
	住友金属鉱山 第35回社債間限定同順位特約付	100,000,000	98,670,000
	住友電気工業 第26回社債間限定同順位特約付	200,000,000	198,734,000
	LIXILグループ 第16回社債間限定同順位特約付	100,000,000	96,665,000
	YKK 第13回社債間限定同順位特約付	100,000,000	99,146,000
	住友重機械工業 第8回社債間限定同順位特約付	100,000,000	99,312,000
	日立建機 第20回社債間限定同順位特約付	100,000,000	95,334,000
	荏原製作所 第10回社債間限定同順位特約付	100,000,000	99,538,000
	ダイキン工業 第30回社債間限定同順位特約付	100,000,000	98,564,000
	タダノ 第7回社債間限定同順位特約付	100,000,000	96,281,000
	セガサミーホールディングス 第5回社債間限定同順位特約付	100,000,000	96,678,000
	日本精工 第55回社債間限定同順位特約付	100,000,000	99,679,000
	ジェイテクト 第11回社債間限定同順位特約付	100,000,000	99,220,000
	日立製作所 第17回社債間限定同順位特約付	200,000,000	206,672,000
	日立製作所 第23回社債間限定同順位特約付	100,000,000	99,819,000
	日本電気 第63回社債間限定同順位特約付	100,000,000	96,103,000
	セイコーエプソン 第15回社債間限定同順位特約付	100,000,000	99,443,000
	パナソニック 第17回社債間限定同順位特約付	200,000,000	199,664,000
	パナソニック 第21回社債間限定同順位特約付	100,000,000	99,514,000
	パナソニック 第22回社債間限定同順位特約付	200,000,000	197,074,000
	パナソニック 第23回社債間限定同順位特約付	200,000,000	193,142,000
	パナソニック 第24回社債間限定同順位特約付	100,000,000	99,853,000
	パナソニック 第26回社債間限定同順位特約付	100,000,000	101,557,000
	ソニー 第39回	100,000,000	99,956,000

	ソニー 第40回	100,000,000	100,032,000
	ソニー 第41回	100,000,000	99,603,000
	TDK 第7回社債間限定同順位特約付	100,000,000	97,214,000
	東海理化電機製作所 第1回社債間限定同順位特約付	100,000,000	99,045,000
	三菱重工業 第35回社債間限定同順位特約付	100,000,000	99,185,000
	三菱重工業 第38回社債間限定同順位特約付 (第2回グリーンボ)	300,000,000	297,162,000
	IHI 第47回社債間限定同順位特約付	100,000,000	99,777,000
	IHI 第50回社債間限定同順位特約付	100,000,000	94,950,000
	JA三井リース 第14回社債間限定同順位特約付	100,000,000	96,944,000
	三井住友トラスト・パナソニックファイナンス 第9回社債間限定	100,000,000	99,661,000
	いすゞ自動車 第31回社債間限定同順位特約付	100,000,000	98,751,000
	いすゞ自動車 第32回社債間限定同順位特約付	100,000,000	99,040,000
	トヨタ自動車 第26回社債間限定同順位特約付	700,000,000	694,974,000
	トヨタ自動車 第27回社債間限定同順位特約付	300,000,000	289,065,000
	SUBARU 第8回社債間限定同順位特約付	100,000,000	100,392,000
	楽天カード 第3回社債間限定同順位特約付	100,000,000	90,245,000
	ニコン 第22回特定社債間限定同順位特約付	100,000,000	99,481,000
	オリンパス 第27回社債間限定同順位特約付	100,000,000	97,548,000
	大日本印刷 第4回社債間限定同順位特約付	100,000,000	97,832,000
	大日本印刷 第5回社債間限定同順位特約付	100,000,000	97,298,000
	アシックス 第7回特定社債間限定同順位特約付	100,000,000	100,197,000
	丸紅 第113回社債間限定同順位特約付	100,000,000	96,828,000
	豊田通商 第18回社債間限定同順位特約付	100,000,000	101,002,000
	豊田通商 第19回社債間限定同順位特約付	200,000,000	202,230,000
	三井物産 第64回社債間限定同順位特約付	100,000,000	105,614,000
	三井物産 第71回社債間限定同順位特約付	100,000,000	102,115,000

	位特約付			
	日本紙パルプ商事 第7回社債間限定同順位特約付	100,000,000	96,752,000	
	住友商事 第49回社債間限定同順位特約付	100,000,000	102,961,000	
	住友商事 第53回社債間限定同順位特約付	100,000,000	99,376,000	
	住友商事 第61回社債間限定同順位特約付	100,000,000	100,274,000	
	三菱商事 第80回担保提供制限等財務上特約無	100,000,000	104,037,000	
	三菱商事 第83回担保提供制限等財務上特約無	100,000,000	100,267,000	
	丸井グループ 第43回社債間限定同順位特約付	100,000,000	99,529,000	
	クレディセゾン 第65回社債間限定同順位特約付	100,000,000	99,148,000	
	クレディセゾン 第76回社債間限定同順位特約付	100,000,000	96,999,000	
	クレディセゾン 第99回社債間限定同順位特約付	100,000,000	99,279,000	
	イオン 第24回社債間限定同順位特約付	100,000,000	99,332,000	
	三菱UFJフィナンシャル・グループ 第7回劣後特約付	100,000,000	100,820,000	
	りそなホールディングス 第20回社債間限定同順位特約付	100,000,000	99,776,000	
	三井住友トラスト・ホールディングス 第2回劣後特約付	200,000,000	200,184,000	
	みずほコーポレート銀行 第8回特定社債間限定同順位特約付	100,000,000	106,173,000	
	三菱東京UFJ銀行 第23回劣後特約付	100,000,000	109,315,000	
	三菱東京UFJ銀行 第24回劣後特約付	100,000,000	106,059,000	
	三井住友フィナンシャルグループ 第3回劣後特約付	100,000,000	100,089,000	
	三井住友フィナンシャルグループ 第4回劣後特約付	100,000,000	100,213,000	
	三井住友信託銀行 第18回社債間限定同順位特約付	200,000,000	198,868,000	
	セブン銀行 第12回社債間限定同順位特約付	300,000,000	298,047,000	
	みずほ銀行 第7回劣後特約付	100,000,000	104,820,000	
	芙蓉総合リース 第30回社債間限定同順位特約付	100,000,000	94,882,000	
	芙蓉総合リース 第40回社債間限定同順位特約付	100,000,000	99,849,000	
	みずほリース 第24回社債間限定同順位特約付	100,000,000	99,952,000	

みずほリース 第3回社債間限定同順位特約付	300,000,000	299,436,000
みずほリース 第7回社債間限定同順位特約付	200,000,000	197,718,000
みずほリース 第9回社債間限定同順位特約付	100,000,000	98,056,000
N T Tファイナンス 第2回社債間限定同順位特約付	100,000,000	99,397,000
N T Tファイナンス 第16回日本電信電話保証付	200,000,000	199,136,000
N T Tファイナンス 第17回日本電信電話保証付	200,000,000	197,980,000
N T Tファイナンス 第18回日本電信電話保証付	800,000,000	781,680,000
N T Tファイナンス 第25回社債間限定同順位特約付	100,000,000	99,537,000
N T Tファイナンス 第26回社債間限定同順位特約付	100,000,000	98,638,000
N T Tファイナンス 第30回社債間限定同順位特約付	100,000,000	101,717,000
日産フィナンシャルサービス 第56回社債間限定同順位特約付	200,000,000	198,376,000
東京センチュリー 第28回社債間限定同順位特約付	100,000,000	96,754,000
東京センチュリー 第33回社債間限定同順位特約付	100,000,000	98,386,000
東京センチュリー 第34回社債間限定同順位特約付	100,000,000	97,982,000
ホンダファイナンス 第63回社債間限定同順位特約付	100,000,000	99,792,000
ホンダファイナンス 第69回社債間限定同順位特約付	200,000,000	198,406,000
ホンダファイナンス 第83回社債間限定同順位特約付	100,000,000	99,525,000
S B Iホールディングス 第26回社債間限定同順位特約付	200,000,000	198,228,000
S B Iホールディングス 第37回社債間限定同順位特約付	200,000,000	199,486,000
トヨタファイナンス 第81回社債間限定同順位特約付	100,000,000	99,108,000
トヨタファイナンス 第94回社債間限定同順位特約付	100,000,000	99,679,000
トヨタファイナンス 第96回社債間限定同順位特約付	800,000,000	793,864,000
リコーリース 第28回社債間限定同順位特約付	100,000,000	99,170,000
イオンフィナンシャルサービス 第17回社債間限定同順位特約付	100,000,000	99,166,000
イオンフィナンシャルサービス 第21回社債間限定同順位特約付	200,000,000	199,454,000

	アコム 第78回特定社債間限定同順位特約付	100,000,000	99,386,000
	オリエントコーポレーション 第30回社債間限定同順位特約付	100,000,000	94,109,000
	オリエントコーポレーション 第32回社債間限定同順位特約付	200,000,000	187,864,000
	日立キャピタル 第61回社債間限定同順位特約付	100,000,000	99,489,000
	日立キャピタル 第80回社債間限定同順位特約付	100,000,000	97,005,000
	オリックス 第189回社債間限定同順位特約付	100,000,000	99,669,000
	オリックス 第202回社債間限定同順位特約付	100,000,000	95,391,000
	三井住友ファイナンス&リース 第27回社債間限定同順位特約付	100,000,000	99,274,000
	三菱UFJリース 第52回社債間限定同順位特約付	400,000,000	396,828,000
	三菱UFJリース 第56回社債間限定同順位特約付	100,000,000	99,232,000
	三菱UFJリース 第76回社債間限定同順位特約付	300,000,000	292,017,000
	大和証券グループ本社 第23回社債間限定同順位特約付	100,000,000	100,558,000
	大和証券グループ本社 第36回社債間限定同順位特約付	100,000,000	99,201,000
	大和証券グループ本社 第39回社債間限定同順位特約付	100,000,000	99,855,000
	三井住友海上火災保険 第7回社債間限定同順位特約付	100,000,000	99,084,000
	NECキャピタルソリューション 第19回社債間限定同順位特約	100,000,000	99,021,000
	三井不動産 第60回社債間限定同順位特約付	100,000,000	98,794,000
	三井不動産 第71回社債間限定同順位特約付	200,000,000	194,626,000
	三井不動産 第83回社債間限定同順位特約付	300,000,000	293,127,000
	三井不動産 第84回社債間限定同順位特約付	100,000,000	99,552,000
	三菱地所 第93回担保提供制限等財務上特約無	200,000,000	216,314,000
	三菱地所 第120回担保提供制限等財務上特約無	100,000,000	99,189,000
	三菱地所 第129回担保提供制限等財務上特約無	100,000,000	99,341,000
	三菱地所 第135回担保提供制限等財務上特約無	100,000,000	95,648,000
	東京建物 第25回社債間限定同順位特約付	100,000,000	99,634,000

東京建物 第34回社債間限定同順位特約付	100,000,000	96,452,000
ダイビル 第19回特定社債間限定同順位特約付	100,000,000	87,076,000
京阪神ビルディング 第13回社債間限定同順位特約付	100,000,000	91,997,000
住友不動産 第109回社債間限定同順位特約付	200,000,000	192,162,000
イオンモール 第22回社債間限定同順位特約付	100,000,000	96,453,000
イオンモール 第23回社債間限定同順位特約付	100,000,000	84,452,000
エヌ・ティ・ティ都市開発 第15回社債間限定同順位特約付	100,000,000	102,794,000
日本ビルファンド投資法人 第17回	100,000,000	88,802,000
ジャパンリアルエステイト投資法人 第4回特定投資法人債間限定	100,000,000	102,992,000
日本プライムリアルティ投資法人 第27回特定投資法人債間限定	100,000,000	94,066,000
グローバル・ワン不動産投資法人 第9回	100,000,000	99,253,000
野村不動産オフィスファンド投資法人 第7回特定投資法人債間限	100,000,000	107,966,000
東京急行電鉄 第82回社債間限定同順位特約付	100,000,000	102,158,000
東京急行電鉄 第83回社債間限定同順位特約付	200,000,000	194,576,000
小田急電鉄 第68回社債間限定同順位特約付	200,000,000	204,296,000
小田急電鉄 第74回社債間限定同順位特約付	100,000,000	92,728,000
京王電鉄 第38回社債間限定同順位特約付	100,000,000	99,220,000
京成電鉄 第63回社債間限定同順位特約付	100,000,000	97,828,000
東日本旅客鉄道 第47回社債間限定同順位特約付	100,000,000	105,004,000
東日本旅客鉄道 第57回社債間限定同順位特約付	200,000,000	216,334,000
東日本旅客鉄道 第71回社債間限定同順位特約付	100,000,000	107,482,000
東日本旅客鉄道 第73回社債間限定同順位特約付	100,000,000	108,877,000
東日本旅客鉄道 第86回社債間限定同順位特約付	100,000,000	106,721,000
東日本旅客鉄道 第106回社債間限定同順位特約付	100,000,000	98,360,000
東日本旅客鉄道 第107回社債間限定同順位特約付	100,000,000	92,819,000

	東日本旅客鉄道 第119回社債間 限定同順位特約付	100,000,000	99,316,000
	東日本旅客鉄道 第133回社債間 限定同順位特約付	100,000,000	76,802,000
	東日本旅客鉄道 第142回社債間 限定同順位特約付	200,000,000	103,224,000
	東日本旅客鉄道 第145回社債間 限定同順位特約付	200,000,000	128,758,000
	東日本旅客鉄道 第147回社債間 限定同順位特約付	100,000,000	97,441,000
	東日本旅客鉄道 第151回社債間 限定同順位特約付	100,000,000	56,027,000
	東日本旅客鉄道 第153回社債間 限定同順位特約付	100,000,000	97,044,000
	東日本旅客鉄道 第164回社債間 限定同順位特約付	100,000,000	96,329,000
	東日本旅客鉄道 第165回社債間 限定同順位特約付	100,000,000	84,848,000
	東日本旅客鉄道 第167回社債間 限定同順位特約付	200,000,000	136,214,000
	東日本旅客鉄道 第184回社債間 限定同順位特約付	100,000,000	99,829,000
	西日本旅客鉄道 第13回社債間 限定同順位特約付	100,000,000	105,402,000
	西日本旅客鉄道 第15回社債間 限定同順位特約付	300,000,000	319,287,000
	西日本旅客鉄道 第53回社債間 限定同順位特約付	100,000,000	77,289,000
	西日本旅客鉄道 第60回社債間 限定同順位特約付	200,000,000	194,642,000
	西日本旅客鉄道 第65回社債間 限定同順位特約付	200,000,000	193,996,000
	西日本旅客鉄道 第66回社債間 限定同順位特約付	200,000,000	172,962,000
	西日本旅客鉄道 第77回社債間 限定同順位特約付	100,000,000	67,657,000
	東海旅客鉄道 第51回社債間 限定同順位特約付	200,000,000	217,964,000
	東海旅客鉄道 第70回社債間 限定同順位特約付	100,000,000	103,309,000
	東海旅客鉄道 第73回社債間 限定同順位特約付	300,000,000	296,037,000
	東海旅客鉄道 第74回社債間 限定同順位特約付	100,000,000	97,434,000
	東京地下鉄 第22回	100,000,000	99,190,000
	東京地下鉄 第23回	100,000,000	91,903,000
	東京地下鉄 第24回	100,000,000	83,824,000
	東京地下鉄 第44回	100,000,000	58,500,000

	東京地下鉄 第49回	100,000,000	84,932,000
	西武ホールディングス 第1回社債 間限定同順位特約付	200,000,000	192,414,000
	西日本鉄道 第45回社債間限定同 順位特約付	100,000,000	98,733,000
	阪急阪神ホールディングス 第47 回	400,000,000	411,316,000
	阪急阪神ホールディングス 第49 回	100,000,000	94,055,000
	名古屋鉄道 第50回社債間限定同 順位特約付	100,000,000	100,972,000
	日本通運 第11回社債間限定同順 位特約付	100,000,000	99,426,000
	日本通運 第12回社債間限定同順 位特約付	100,000,000	92,506,000
	日立物流 第4回社債間限定同順位 特約付	100,000,000	99,119,000
	日本郵船 第32回社債間限定同順 位特約付	100,000,000	106,556,000
	横浜高速鉄道 第2回社債間限定同 順位特約付	100,000,000	99,614,000
	九州旅客鉄道 第2回社債間限定同 順位特約付	200,000,000	155,272,000
	九州旅客鉄道 第4回社債間限定同 順位特約付	100,000,000	84,654,000
	日本航空 第12回社債間限定同順 位特約付	100,000,000	98,172,000
	ANAホールディングス 第32回 社債間限定同順位特約付	100,000,000	88,654,000
	KDDI 第25回社債間限定同順 位特約付	100,000,000	98,546,000
	KDDI 第30回社債間限定同順 位特約付	100,000,000	99,745,000
	ソフトバンク 第11回社債間限定 同順位特約付	100,000,000	99,095,000
	ソフトバンク 第12回社債間限定 同順位特約付	200,000,000	194,828,000
	ソフトバンク 第14回社債間限定 同順位特約付	100,000,000	98,556,000
	ソフトバンク 第16回社債間限定 同順位特約付	100,000,000	93,166,000
	ソフトバンク 第23回社債間限定 同順位特約付	100,000,000	97,147,000
	東京電力 第548回	100,000,000	102,873,000
	東京電力 第560回	100,000,000	101,728,000
	中部電力 第524回	100,000,000	99,612,000
	中部電力 第530回	200,000,000	195,152,000
	中部電力 第559回	100,000,000	91,143,000

中部電力 第560回	100,000,000	91,217,000
関西電力 第509回	100,000,000	99,675,000
関西電力 第511回	300,000,000	297,963,000
関西電力 第520回	100,000,000	88,328,000
関西電力 第522回	200,000,000	197,744,000
関西電力 第535回	200,000,000	199,062,000
関西電力 第536回	100,000,000	96,933,000
関西電力 第556回	100,000,000	97,807,000
関西電力 第557回	100,000,000	93,894,000
中国電力 第394回	100,000,000	91,025,000
中国電力 第400回	100,000,000	99,180,000
中国電力 第406回	100,000,000	89,076,000
中国電力 第416回	100,000,000	97,991,000
中国電力 第422回	600,000,000	583,176,000
中国電力 第425回	100,000,000	97,184,000
中国電力 第448回	100,000,000	98,418,000
中国電力 第452回	100,000,000	93,726,000
北陸電力 第307回	100,000,000	101,279,000
北陸電力 第312回	100,000,000	101,386,000
北陸電力 第322回	100,000,000	99,427,000
北陸電力 第326回	200,000,000	177,302,000
北陸電力 第330回	100,000,000	97,868,000
北陸電力 第339回	100,000,000	90,604,000
東北電力 第481回	200,000,000	201,220,000
東北電力 第484回	100,000,000	92,181,000
東北電力 第491回	100,000,000	99,727,000
東北電力 第508回	100,000,000	98,535,000
東北電力 第521回	300,000,000	292,980,000
東北電力 第529回	200,000,000	198,344,000
東北電力 第560回	200,000,000	195,438,000
四国電力 第293回	100,000,000	91,880,000
四国電力 第321回	100,000,000	77,076,000
四国電力 第328回	100,000,000	99,069,000
九州電力 第449回	200,000,000	199,336,000
九州電力 第451回	100,000,000	99,644,000
九州電力 第476回	100,000,000	98,265,000

九州電力 第478回	100,000,000	88,597,000
九州電力 第481回	300,000,000	292,638,000
九州電力 第484回	200,000,000	195,306,000
九州電力 第493回	300,000,000	297,540,000
北海道電力 第323回	300,000,000	308,664,000
北海道電力 第325回	130,000,000	133,182,400
北海道電力 第338回	100,000,000	92,233,000
北海道電力 第350回	100,000,000	89,145,000
北海道電力 第385回	100,000,000	99,084,000
沖縄電力 第32回	100,000,000	99,864,000
電源開発 第50回社債間限定同順位特約付	100,000,000	99,493,000
電源開発 第55回社債間限定同順位特約付	100,000,000	98,903,000
電源開発 第59回社債間限定同順位特約付	100,000,000	98,768,000
電源開発 第73回社債間限定同順位特約付	200,000,000	191,552,000
電源開発 第86回社債間限定同順位特約付	100,000,000	98,472,000
東京電力パワーグリッド 第6回	100,000,000	100,344,000
東京電力パワーグリッド 第11回	300,000,000	299,475,000
東京電力パワーグリッド 第15回	300,000,000	295,917,000
東京電力パワーグリッド 第28回	100,000,000	100,028,000
東京電力パワーグリッド 第32回	300,000,000	290,832,000
東京電力パワーグリッド 第35回	100,000,000	100,622,000
東京電力パワーグリッド 第38回	400,000,000	400,272,000
東京電力パワーグリッド 第40回	400,000,000	388,220,000
東京電力パワーグリッド 第45回	300,000,000	291,969,000
東京電力パワーグリッド 第50回	100,000,000	97,383,000
東京電力パワーグリッド 第51回	200,000,000	183,706,000
東京電力パワーグリッド 第54回	100,000,000	99,113,000
J E R A 第3回無担保社債間限定同順位特約付	100,000,000	98,813,000
J E R A 第17回無担保社債間限定同順位特約付	200,000,000	199,936,000
東京電力リニューアブルパワー第5回社債間限定同順位特約付グリ	200,000,000	199,504,000
東京瓦斯 第28回社債間限定同順位特約付	200,000,000	211,594,000
東京瓦斯 第37回社債間限定同順位特約付	100,000,000	106,804,000

	位特約付			
	東京瓦斯 第38回社債間限定同順位特約付	100,000,000	103,810,000	
	東京瓦斯 第55回社債間限定同順位特約付	100,000,000	83,073,000	
	大阪瓦斯 第36回社債間限定同順位特約付	100,000,000	73,978,000	
	大阪瓦斯 第43回社債間限定同順位特約付	200,000,000	151,514,000	
	大阪瓦斯 第51回社債間限定同順位特約付	100,000,000	98,313,000	
	東邦瓦斯 第44回社債間限定同順位特約付	100,000,000	85,354,000	
	北海道瓦斯 第23回社債間限定同順位特約付	100,000,000	92,058,000	
	広島ガス 第13回社債間限定同順位特約付	100,000,000	98,521,000	
	西部ガスホールディングス 第21回社債間限定同順位特約付	100,000,000	100,521,000	
	ファーストリテイリング 第7回特定社債間限定同順位特約付	100,000,000	99,295,000	
	ファーストリテイリング 第8回特定社債間限定同順位特約付	100,000,000	91,504,000	
小計	銘柄数：371 組入時価比率：4.5%	52,630,000,000	51,213,029,400 4.5%	
合計			51,213,029,400	
合計			1,135,777,832,562	

(注1) 比率は左より組入時価の純資産に対する比率、及び各小計欄の合計金額に対する比率であります。

第2 デリバティブ取引及び為替予約取引の契約額等及び時価の状況表

該当事項はありません。

外国債券マザーファンド

貸借対照表

(単位：円)

(2024年4月1日現在)

資産の部	
流動資産	
預金	689,156,058
コール・ローン	2,020,414,912
国債証券	856,543,140,342
派生商品評価勘定	3,074,825
未収入金	20,855,708,750
未収利息	8,671,324,822
前払費用	1,080,530,776
その他未収収益	17,730,571
流動資産合計	889,881,081,056

資産合計	889,881,081,056
負債の部	
流動負債	
派生商品評価勘定	2,065,287
未払金	21,780,228,076
未払解約金	54,965,700
その他未払費用	8,528,817
流動負債合計	21,845,787,880
負債合計	21,845,787,880
純資産の部	
元本等	
元本	295,012,507,424
剰余金	
期末剰余金又は期末欠損金（△）	573,022,785,752
元本等合計	868,035,293,176
純資産合計	868,035,293,176
負債純資産合計	889,881,081,056

注記表

(重要な会計方針に係る事項に関する注記)

1. 運用資産の評価基準及び評価方法	<p>国債証券 原則として時価で評価しております。 時価評価にあたっては、価格情報会社の提供する価額等で評価しております。 為替予約取引 計算日において予約為替の受渡日の対顧客先物相場の仲値で評価しております。</p>
2. 外貨建資産・負債の本邦通貨への換算基準	<p>信託財産に属する外貨建資産・負債の円換算は、原則として、わが国における計算期間末日の対顧客電信売買相場の仲値によって計算しております。</p>
3. 費用・収益の計上基準	<p>有価証券売買等損益 約定日基準で計上しております。 為替差損益 約定日基準で計上しております。</p>
4. 金融商品の時価等に関する事項の補足説明	<p>金融商品の時価の算定においては一定の前提条件等を採用しているため、異なる前提条件等によった場合、当該価額が異なることもあります。 また、デリバティブ取引に関する契約額等は、あくまでもデリバティブ取引における名目的な契約額または計算上の想定元本であり、当該金額自体がデリバティブ取引の市場リスクの大きさを示すものではありません。</p>

(重要な会計上の見積りに関する注記)

該当事項はありません。

(貸借対照表に関する注記)

2024年4月1日現在	
1. 計算期間の末日における1単位当たりの純資産の額	
1口当たり純資産額	2.9424円
(10,000口当たり純資産額)	(29,424円)
2. 有価証券の消費貸借契約により貸し付けた有価証券	258,693,704,314円
なお、上記の金額は利含み価格で表示しております。	
3. 自由処分権を有する担保受入金融資産の時価	
貸付有価証券の担保として受け入れている資産は次の通りであります。	
有価証券	271,868,117,585円
なお、上記の金額は利含み価格で表示しております。	

(金融商品に関する注記)

(1) 金融商品の状況に関する事項

自 2023年4月1日 至 2024年4月1日	
1. 金融商品に対する取組方針	当ファンドは、投資信託及び投資法人に関する法律第2条第4項に定める証券投資信託であり、信託約款に規定する運用の基本方針に従い、有価証券等の金融商品に対して投資として運用することを目的としております。
2. 金融商品の内容及びその金融商品に係るリスク	当ファンドが保有する金融商品の種類は、有価証券、デリバティブ取引、コール・ローン等の金銭債権及び金銭債務であります。 当ファンドが保有する有価証券の詳細は、附属明細表に記載しております。 これらは、金利変動リスク、為替変動リスクなどの市場リスク、信用リスク及び流動性リスクにさらされております。 当ファンドは、信託財産に属する外貨建資金の受渡を行うことを目的として、為替予約取引を利用しております。
3. 金融商品に係るリスク管理体制	委託会社においては、独立した投資リスク管理に関する委員会を設け、パフォーマンスの考査及び運用リスクの管理を行っております。 ○市場リスクの管理 市場リスクに関しては、資産配分等の状況を常時、分析・把握し、投資方針に沿っているか等の管理を行っております。 ○信用リスクの管理 信用リスクに関しては、発行体や取引先の財務状況等に関する情報収集・分析を常時、継続し、格付等の信用度に応じた組入制限等の管理を行っております。 ○流動性リスクの管理 流動性リスクに関しては、必要に応じて市場流動性の状況を把握し、取引量や組入比率等の管理を行っております。

(2) 金融商品の時価等に関する事項

2024年4月1日現在	
1. 貸借対照表計上額、時価及び差額	貸借対照表上の金融商品は原則としてすべて時価で評価しているため、貸借対照表計上額と時価との差額はありません。
2. 時価の算定方法	国債証券 (重要な会計方針に係る事項に関する注記)に記載しております。 派生商品評価勘定 デリバティブ取引については、附属明細表に記載しております。 コール・ローン等の金銭債権及び金銭債務 これらの科目は短期間で決済されるため、帳簿価額は時価と近似していることから、当該帳簿価額を時価としております。

(その他の注記)

元本の移動及び期末元本額の内訳

2024年4月1日現在	
期首	2023年4月1日
本報告書における開示対象ファンドの期首における当ファンドの元本額	275,444,092,102円
同期中における追加設定元本額	52,702,740,833円
同期中における一部解約元本額	33,134,325,511円
期末元本額	295,012,507,424円
期末元本額の内訳*	
バランスセレクト30	71,418,208円
バランスセレクト50	73,799,988円
バランスセレクト70	82,313,757円
野村外国債券インデックスファンド	239,860,674円
野村世界6資産分散投信(安定コース)	3,209,917,969円
野村世界6資産分散投信(分配コース)	22,640,723,054円
野村世界6資産分散投信(成長コース)	3,130,713,135円
野村資産設計ファンド2015	18,311,848円
野村資産設計ファンド2020	20,363,841円
野村資産設計ファンド2025	31,796,993円
野村資産設計ファンド2030	48,079,206円
野村資産設計ファンド2035	39,421,124円
野村資産設計ファンド2040	63,394,141円

野村外国債券インデックス Bコース (野村投資一任口座向け)	79,374,659,689円
のむラップ・ファンド (保守型)	4,978,706,432円
のむラップ・ファンド (普通型)	33,802,293,275円
のむラップ・ファンド (積極型)	12,489,379,442円
野村外国債券インデックス (野村SMA向け)	373,521,106円
野村資産設計ファンド2045	12,951,578円
野村インデックスファンド・外国債券	1,060,349,333円
マイ・ロード	6,088,808,849円
ネクストコア	75,044,485円
野村インデックスファンド・海外5資産バランス	354,402,139円
野村外国債券インデックスBコース (野村SMA・EW向け)	6,814,021,492円
野村世界6資産分散投信 (配分変更コース)	967,807,249円
野村資産設計ファンド2050	11,432,488円
野村ターゲットデートファンド2016 2026-2028年目標型	3,859,346円
野村ターゲットデートファンド2016 2029-2031年目標型	2,856,352円
野村ターゲットデートファンド2016 2032-2034年目標型	1,996,277円
野村ターゲットデートファンド2016 2035-2037年目標型	1,778,560円
のむラップ・ファンド (やや保守型)	1,070,505,175円
のむラップ・ファンド (やや積極型)	2,312,874,880円
インデックス・ブレンド (タイプI)	1,814,952円
インデックス・ブレンド (タイプII)	1,800,729円
インデックス・ブレンド (タイプIII)	7,038,988円
インデックス・ブレンド (タイプIV)	2,572,066円
インデックス・ブレンド (タイプV)	6,817,278円
野村6資産均等バランス	4,394,178,400円
野村外国債券 (含む新興国) インデックス Bコース (野村投資一任口座向け)	8,776,004,297円
世界6資産分散ファンド	90,826,554円
野村資産設計ファンド2060	7,139,176円
NEXT FUNDS 外国債券・FTSE世界国債インデックス (除く日本・為替ヘッジなし) 連動型上場投信	12,245,496,743円
ファンドラップ (ウエルス・スクエア) 外国債券	7,307,008,392円
野村外国債券インデックスファンドVA (適格機関投資家専用)	5,348,427円
グローバル・インデックス・バランス25VA (適格機関投資家専用)	799,916,928円
グローバル・インデックス・バランス50VA (適格機関投資家専用)	165,154,048円
グローバル・インデックス・バランス40VA (適格機関投資家専用)	783,422,132円
グローバル・インデックス・バランス60VA (適格機関投資家専用)	264,395,567円
ワールド・インデックス・ファンドVA安定型 (適格機関投資家専用)	1,546,455円
ワールド・インデックス・ファンドVAバランス型 (適格機関投資家専用)	6,084,634円
ワールド・インデックス・ファンドVA積極型 (適格機関投資家専用)	81,162円
野村インデックス・バランス60VA (適格機関投資家専用)	2,311,555,455円
野村ワールド・インデックス・バランス35VA (適格機関投資家専用)	901,604円
野村ワールド・インデックス・バランス50VA (適格機関投資家専用)	9,199,164円
野村世界インデックス・バランス40VA (適格機関投資家専用)	5,596,436円
野村グローバル・インデックス・バランス25VA (適格機関投資家専用)	152,484,512円
野村グローバル・インデックス・バランス50VA (適格機関投資家専用)	119,494,494円
野村グローバル・インデックス・バランス75VA (適格機関投資家専用)	1,934,371,789円
野村世界バランス25VA (適格機関投資家専用)	46,373,688円
ノムラ外国債券インデックスファンドVA (適格機関投資家専用)	896,093,754円
ノムラFOFs用インデックスファンド・外国債券 (適格機関投資家専用)	2,302,309,406円
野村FOFs用・ターゲット・リターン・8資産バランス (2%コース向け) (適格機関投資家専用)	4,545,962円
バランスセレクト30 (確定拠出年金向け)	3,736,790円
バランスセレクト50 (確定拠出年金向け)	8,336,008円
バランスセレクト70 (確定拠出年金向け)	7,571,440円
野村外国債券パッシブファンド (確定拠出年金向け)	654,627,014円
マイバランス30 (確定拠出年金向け)	5,371,652,939円
マイバランス50 (確定拠出年金向け)	7,538,217,863円
マイバランス70 (確定拠出年金向け)	6,795,788,250円

野村外国債券インデックスファンド（確定拠出年金向け）	26,705,895,459円
マイバランスDC30	2,358,639,103円
マイバランスDC50	2,008,312,587円
マイバランスDC70	1,663,303,370円
野村DC外国債券インデックスファンド	11,359,920,261円
野村DC運用戦略ファンド	3,770,397,382円
野村DC運用戦略ファンド（マイルド）	460,920,295円
マイターゲット2050（確定拠出年金向け）	532,422,852円
マイターゲット2030（確定拠出年金向け）	1,204,804,594円
マイターゲット2040（確定拠出年金向け）	517,810,520円
野村世界6資産分散投信（DC）安定コース	31,479,876円
野村世界6資産分散投信（DC）インカムコース	78,917,116円
野村世界6資産分散投信（DC）成長コース	43,249,685円
野村資産設計ファンド（DC・つみたてNISA）2030	32,620,334円
野村資産設計ファンド（DC・つみたてNISA）2040	25,318,150円
野村資産設計ファンド（DC・つみたてNISA）2050	13,589,573円
マイターゲット2035（確定拠出年金向け）	448,614,590円
マイターゲット2045（確定拠出年金向け）	244,583,111円
マイターゲット2055（確定拠出年金向け）	163,313,018円
マイターゲット2060（確定拠出年金向け）	225,621,076円
野村資産設計ファンド（DC・つみたてNISA）2060	7,283,711円
マイターゲット2065（確定拠出年金向け）	90,965,129円
多資産分散投資ファンド（バランス10）（確定拠出年金向け）	63,951,024円
みらいバランス・株式10（富士通企業年金基金DC向け）	350,253,208円
野村DCバランスファンド（年金運用戦略タイプ）	113,418,101円
マイターゲット2070（確定拠出年金向け）	37,718円

*は当該親投資信託受益証券を投資対象とする証券投資信託ごとの元本額

附属明細表

第1 有価証券明細表

(1) 株式(2024年4月1日現在)

該当事項はありません。

(2) 株式以外の有価証券(2024年4月1日現在)

種類	通貨	銘柄	券面総額	評価額	備考
国債証券	米ドル	US TREASURY BOND	70,850,000.00	72,744,408.55	
		US TREASURY BOND	38,050,000.00	40,319,621.62	
		US TREASURY BOND	84,200,000.00	87,683,118.24	
		US TREASURY BOND	100,000.00	102,054.69	
		US TREASURY BOND	7,100,000.00	5,647,273.26	
		US TREASURY BOND	10,200,000.00	9,234,187.50	
		US TREASURY N/B	100,000.00	97,705.08	
		US TREASURY N/B	900,000.00	860,800.77	
		US TREASURY N/B	100,000.00	97,611.33	
		US TREASURY N/B	100,000.00	97,789.06	
		US TREASURY N/B	49,800,000.00	47,404,346.10	
		US TREASURY N/B	8,850,000.00	8,578,277.56	

	US TREASURY N/B	100,000.00	97,601.56
	US TREASURY N/B	100,000.00	97,667.97
	US TREASURY N/B	62,300,000.00	59,009,781.25
	US TREASURY N/B	100,000.00	97,603.52
	US TREASURY N/B	100,000.00	97,429.69
	US TREASURY N/B	200,000.00	188,839.84
	US TREASURY N/B	100,000.00	97,669.92
	US TREASURY N/B	100,000.00	97,445.31
	US TREASURY N/B	7,500,000.00	7,057,031.25
	US TREASURY N/B	38,800,000.00	37,350,303.96
	US TREASURY N/B	42,800,000.00	41,588,725.76
	US TREASURY N/B	59,550,000.00	55,851,385.23
	US TREASURY N/B	46,900,000.00	45,685,365.04
	US TREASURY N/B	350,000.00	327,140.62
	US TREASURY N/B	100,000.00	99,189.45
	US TREASURY N/B	4,100,000.00	3,989,172.08
	US TREASURY N/B	74,000,000.00	68,944,297.80
	US TREASURY N/B	100,000.00	100,302.73
	US TREASURY N/B	59,300,000.00	56,977,800.14
	US TREASURY N/B	100,000.00	99,572.27
	US TREASURY N/B	100,000.00	97,007.81
	US TREASURY N/B	67,200,000.00	62,530,124.16
	US TREASURY N/B	100,000.00	98,791.02
	US TREASURY N/B	170,000.00	164,089.84
	US TREASURY N/B	8,700,000.00	8,071,289.28
	US TREASURY N/B	100,000.00	98,587.89
	US TREASURY N/B	100,000.00	96,412.11
	US TREASURY N/B	35,180,000.00	32,534,629.34
	US TREASURY N/B	100,000.00	99,236.33
	US TREASURY N/B	4,500,000.00	4,256,279.10
	US TREASURY N/B	200,000.00	197,574.22
	US TREASURY N/B	100,000.00	96,091.80
	US TREASURY N/B	21,250,000.00	19,647,118.87
	US TREASURY N/B	200,000.00	199,894.54
	US TREASURY N/B	100,000.00	95,507.81
	US TREASURY N/B	200,000.00	185,375.00

	US TREASURY N/B	100,000.00	98,304.69
	US TREASURY N/B	100,000.00	95,597.66
	US TREASURY N/B	23,830,000.00	22,023,202.25
	US TREASURY N/B	1,800,000.00	1,692,492.12
	US TREASURY N/B	100,000.00	98,050.78
	US TREASURY N/B	300,000.00	284,906.25
	US TREASURY N/B	1,700,000.00	1,566,722.72
	US TREASURY N/B	100,000.00	99,050.78
	US TREASURY N/B	100,000.00	94,375.00
	US TREASURY N/B	100,000.00	92,238.28
	US TREASURY N/B	100,000.00	99,882.81
	US TREASURY N/B	6,200,000.00	5,837,445.08
	US TREASURY N/B	5,100,000.00	4,661,718.75
	US TREASURY N/B	44,830,000.00	41,788,212.77
	US TREASURY N/B	100,000.00	99,636.72
	US TREASURY N/B	48,400,000.00	44,949,607.56
	US TREASURY N/B	10,700,000.00	9,785,066.54
	US TREASURY N/B	100,000.00	100,246.09
	US TREASURY N/B	100,000.00	93,296.88
	US TREASURY N/B	100,000.00	91,546.88
	US TREASURY N/B	100,000.00	100,308.59
	US TREASURY N/B	1,500,000.00	1,396,757.85
	US TREASURY N/B	39,200,000.00	36,019,594.24
	US TREASURY N/B	65,000,000.00	61,036,521.00
	US TREASURY N/B	100,000.00	100,355.47
	US TREASURY N/B	2,750,000.00	2,555,566.47
	US TREASURY N/B	7,020,000.00	6,457,303.47
	US TREASURY N/B	100,000.00	99,785.16
	US TREASURY N/B	100,000.00	93,089.84
	US TREASURY N/B	100,000.00	91,839.84
	US TREASURY N/B	100,000.00	98,828.13
	US TREASURY N/B	100,000.00	92,246.09
	US TREASURY N/B	100,000.00	94,171.88
	US TREASURY N/B	100,000.00	91,078.13
	US TREASURY N/B	100,000.00	93,082.03
	US TREASURY N/B	100,000.00	89,503.91

	US TREASURY N/B	100,000.00	94,710.94
	US TREASURY N/B	71,200,000.00	63,273,439.28
	US TREASURY N/B	350,000.00	333,429.70
	US TREASURY N/B	750,000.00	706,083.97
	US TREASURY N/B	50,200,000.00	44,477,983.12
	US TREASURY N/B	500,000.00	474,003.90
	US TREASURY N/B	23,950,000.00	21,164,876.04
	US TREASURY N/B	300,000.00	289,828.14
	US TREASURY N/B	16,400,000.00	14,388,438.32
	US TREASURY N/B	100,000.00	94,992.19
	US TREASURY N/B	600,000.00	560,390.64
	US TREASURY N/B	28,550,000.00	25,086,082.74
	US TREASURY N/B	100,000.00	96,089.84
	US TREASURY N/B	2,250,000.00	1,962,597.60
	US TREASURY N/B	100,000.00	99,253.91
	US TREASURY N/B	13,350,000.00	11,664,040.51
	US TREASURY N/B	100,000.00	99,238.28
	US TREASURY N/B	1,000,000.00	930,507.80
	US TREASURY N/B	300,000.00	262,664.07
	US TREASURY N/B	100,000.00	98,421.88
	US TREASURY N/B	500,000.00	436,562.50
	US TREASURY N/B	100,000.00	98,425.78
	US TREASURY N/B	10,600,000.00	9,277,070.18
	US TREASURY N/B	100,000.00	97,105.47
	US TREASURY N/B	100,000.00	94,433.59
	US TREASURY N/B	63,100,000.00	55,917,446.89
	US TREASURY N/B	100,000.00	98,871.09
	US TREASURY N/B	20,350,000.00	18,088,447.52
	US TREASURY N/B	100,000.00	97,523.44
	US TREASURY N/B	100,000.00	88,703.13
	US TREASURY N/B	100,000.00	97,042.97
	US TREASURY N/B	3,600,000.00	3,408,468.84
	US TREASURY N/B	46,850,000.00	41,465,908.98
	US TREASURY N/B	100,000.00	97,496.09
	US TREASURY N/B	29,900,000.00	26,413,612.16
	US TREASURY N/B	100,000.00	98,917.97

	US TREASURY N/B	100,000.00	87,175.78
	US TREASURY N/B	100,000.00	99,421.88
	US TREASURY N/B	150,000.00	141,703.12
	US TREASURY N/B	10,100,000.00	8,835,527.47
	US TREASURY N/B	100,000.00	100,437.50
	US TREASURY N/B	11,800,000.00	10,359,109.08
	US TREASURY N/B	100,000.00	101,468.75
	US TREASURY N/B	3,300,000.00	2,908,511.76
	US TREASURY N/B	100,000.00	102,542.97
	US TREASURY N/B	28,500,000.00	27,157,382.10
	US TREASURY N/B	100,000.00	88,484.38
	US TREASURY N/B	100,000.00	100,570.31
	US TREASURY N/B	100,000.00	87,781.25
	US TREASURY N/B	100,000.00	97,910.16
	US TREASURY N/B	200,000.00	178,453.12
	US TREASURY N/B	100,000.00	99,007.81
	US TREASURY N/B	2,350,000.00	2,184,123.13
	US TREASURY N/B	18,000,000.00	16,131,796.20
	US TREASURY N/B	15,600,000.00	14,302,640.04
	US TREASURY N/B	100,000.00	93,832.03
	US TREASURY N/B	28,900,000.00	26,453,661.24
	US TREASURY N/B	9,100,000.00	8,480,418.31
	US TREASURY N/B	9,800,000.00	9,349,812.50
	US TREASURY N/B	100,000.00	92,414.06
	US TREASURY N/B	100,000.00	87,820.31
	US TREASURY N/B	41,000,000.00	38,826,680.20
	US TREASURY N/B	100,000.00	98,277.34
	US TREASURY N/B	100,000.00	98,863.28
	US TREASURY N/B	100,000.00	88,085.94
	US TREASURY N/B	100,000.00	98,238.28
	US TREASURY N/B	100,000.00	98,218.75
	US TREASURY N/B	100,000.00	81,000.00
	US TREASURY N/B	100,000.00	96,257.81
	US TREASURY N/B	6,200,000.00	5,332,242.42
	US TREASURY N/B	50,000,000.00	49,419,920.00
	US TREASURY N/B	47,400,000.00	45,902,084.16

	US TREASURY N/B	40,600,000.00	39,029,920.86
	US TREASURY N/B	86,650,000.00	95,964,875.00
	US TREASURY N/B	47,250,000.00	38,178,368.55
	US TREASURY N/B	100,000.00	97,417.97
	US TREASURY N/B	9,000,000.00	8,765,507.70
	US TREASURY N/B	100,000.00	98,742.19
	US TREASURY N/B	23,330,000.00	18,693,162.50
	US TREASURY N/B	19,750,000.00	19,634,276.85
	US TREASURY N/B	100,000.00	102,242.19
	US TREASURY N/B	100,000.00	103,679.69
	US TREASURY N/B	100,000.00	100,859.38
	US TREASURY N/B	7,500,000.00	7,404,492.00
	US TREASURY N/B	2,500,000.00	2,686,914.00
	US TREASURY N/B	100,000.00	82,054.69
	US TREASURY N/B	100,000.00	84,320.31
	US TREASURY N/B	100,000.00	81,500.00
	US TREASURY N/B	150,000.00	122,601.57
	US TREASURY N/B	38,200,000.00	32,281,983.42
	US TREASURY N/B	64,230,000.00	58,358,979.77
	US TREASURY N/B	89,400,000.00	80,229,517.86
	US TREASURY N/B	87,650,000.00	87,095,342.03
	US TREASURY N/B	44,200,000.00	41,882,952.02
	US TREASURY N/B	100,000.00	93,726.56
	US TREASURY N/B	100,000.00	97,414.06
	US TREASURY N/B	11,100,000.00	11,352,351.84
	US TREASURY N/B	100,000.00	104,093.75
	US TREASURY N/B	150,000.00	163,101.57
	US TREASURY N/B	100,000.00	103,187.50
	US TREASURY N/B	100,000.00	91,921.88
	US TREASURY N/B	100,000.00	99,843.75
	US TREASURY N/B	100,000.00	102,523.44
	US TREASURY N/B	100,000.00	100,945.31
	US TREASURY N/B	100,000.00	103,664.06
	US TREASURY N/B	3,500,000.00	3,520,507.90
	US TREASURY N/B	200,000.00	125,078.12
	US TREASURY N/B	100,000.00	94,429.69

	US TREASURY N/B	4,100,000.00	2,540,398.54
	US TREASURY N/B	5,400,000.00	5,330,390.76
	US TREASURY N/B	24,100,000.00	15,514,375.00
	US TREASURY N/B	4,100,000.00	4,293,468.75
	US TREASURY N/B	200,000.00	139,593.76
	US TREASURY N/B	100,000.00	99,898.44
	US TREASURY N/B	20,600,000.00	15,232,733.86
	US TREASURY N/B	34,300,000.00	31,604,236.09
	US TREASURY N/B	15,300,000.00	10,334,672.64
	US TREASURY N/B	3,400,000.00	2,859,187.50
	US TREASURY N/B	7,300,000.00	5,125,398.62
	US TREASURY N/B	100,000.00	83,773.44
	US TREASURY N/B	600,000.00	446,625.00
	US TREASURY N/B	100,000.00	81,937.50
	US TREASURY N/B	500,000.00	425,390.65
	US TREASURY N/B	200,000.00	157,140.62
	US TREASURY N/B	100,000.00	86,445.31
	US TREASURY N/B	100,000.00	78,328.13
	US TREASURY N/B	1,000,000.00	942,656.30
	US TREASURY N/B	290,000.00	240,428.12
	US TREASURY N/B	100,000.00	92,500.00
	US TREASURY N/B	100,000.00	92,367.19
	US TREASURY N/B	100,000.00	89,031.25
	US TREASURY N/B	100,000.00	98,890.63
	US TREASURY N/B	100,000.00	88,820.31
	US TREASURY N/B	7,600,000.00	6,490,281.44
	US TREASURY N/B	39,450,000.00	32,339,752.92
	US TREASURY N/B	34,100,000.00	27,327,954.83
	US TREASURY N/B	45,200,000.00	33,080,750.00
	US TREASURY N/B	22,900,000.00	18,278,850.99
	US TREASURY N/B	17,500,000.00	13,632,227.00
	US TREASURY N/B	3,200,000.00	2,543,000.00
	US TREASURY N/B	55,700,000.00	40,304,174.66
	US TREASURY N/B	26,700,000.00	19,274,062.50
	US TREASURY N/B	39,000,000.00	26,711,954.10
	US TREASURY N/B	11,200,000.00	8,637,125.28

	US TREASURY N/B	7,000,000.00	5,510,312.50	
	US TREASURY N/B	2,000,000.00	1,571,875.00	
	US TREASURY N/B	11,400,000.00	8,538,422.16	
	US TREASURY N/B	6,300,000.00	4,711,218.75	
	US TREASURY N/B	100,000.00	78,281.25	
	US TREASURY N/B	100,000.00	80,007.81	
	US TREASURY N/B	500,000.00	390,468.75	
	US TREASURY N/B	200,000.00	167,250.00	
	US TREASURY N/B	100,000.00	78,015.63	
	US TREASURY N/B	4,100,000.00	3,120,804.79	
	US TREASURY N/B	250,000.00	166,835.95	
	US TREASURY N/B	300,000.00	205,664.07	
	US TREASURY N/B	5,200,000.00	3,259,750.00	
	US TREASURY N/B	96,900,000.00	49,630,968.75	
	US TREASURY N/B	102,200,000.00	54,030,268.18	
	US TREASURY N/B	32,600,000.00	18,431,733.56	
	US TREASURY N/B	26,600,000.00	16,041,047.54	
	US TREASURY N/B	150,000.00	101,941.41	
	US TREASURY N/B	100,000.00	62,023.44	
	US TREASURY N/B	100,000.00	59,984.38	
	US TREASURY N/B	100,000.00	65,851.56	
	US TREASURY N/B	100,000.00	75,734.38	
	US TREASURY N/B	100,000.00	77,750.00	
小計	銘柄数：251	3,034,980,000.00	2,669,633,675.86	
			(404,262,627,535)	
	組入時価比率：46.6%		47.1%	
カナダドル	CANADIAN GOVERNMENT	100,000.00	96,989.00	
	CANADIAN GOVERNMENT	3,100,000.00	3,074,115.00	
	CANADIAN GOVERNMENT	4,670,000.00	4,553,717.00	
	CANADIAN GOVERNMENT	2,100,000.00	1,991,829.00	
	CANADIAN GOVERNMENT	1,400,000.00	1,373,204.00	
	CANADIAN GOVERNMENT	22,300,000.00	22,365,339.00	
	CANADIAN GOVERNMENT	11,600,000.00	11,665,308.00	
	CANADIAN GOVERNMENT	350,000.00	325,615.50	
	CANADIAN GOVERNMENT	650,000.00	636,668.50	
	CANADIAN GOVERNMENT	300,000.00	284,598.00	

	CANADIAN GOVERNMENT	13,050,000.00	12,183,610.50	
	CANADIAN GOVERNMENT	2,950,000.00	2,746,420.50	
	CANADIAN GOVERNMENT	200,000.00	184,410.00	
	CANADIAN GOVERNMENT	3,100,000.00	3,009,604.00	
	CANADIAN GOVERNMENT	800,000.00	796,936.00	
	CANADIAN GOVERNMENT	250,000.00	235,377.50	
	CANADIAN GOVERNMENT	8,030,000.00	8,896,196.10	
	CANADIAN GOVERNMENT	100,000.00	94,516.00	
	CANADIAN GOVERNMENT	100,000.00	94,157.00	
	CANADIAN GOVERNMENT	12,100,000.00	10,635,900.00	
	CANADIAN GOVERNMENT	750,000.00	619,912.50	
	CANADIAN GOVERNMENT	10,650,000.00	9,337,068.00	
	CANADIAN GOVERNMENT	100,000.00	86,891.00	
	CANADIAN GOVERNMENT	100,000.00	89,630.00	
	CANADIAN GOVERNMENT	900,000.00	835,227.00	
	CANADIAN GOVERNMENT	21,200,000.00	24,897,492.00	
	CANADIAN GOVERNMENT	6,730,000.00	7,805,790.50	
	CANADIAN GOVERNMENT	100,000.00	107,143.00	
	CANADIAN GOVERNMENT	9,400,000.00	9,522,858.00	
	CANADIAN GOVERNMENT	600,000.00	536,502.00	
	CANADIAN GOVERNMENT	15,600,000.00	11,758,500.00	
	CANADIAN GOVERNMENT	100,000.00	70,024.00	
	CANADIAN GOVERNMENT	5,700,000.00	4,999,983.00	
小計	銘柄数：33	159,180,000.00	155,911,531.60	
			(17,462,091,539)	
	組入時価比率：2.0%		2.0%	
メキシコペソ	MEX BONOS DESARR FIX RT	149,000,000.00	137,919,197.80	
	MEX BONOS DESARR FIX RT	28,100,000.00	26,401,074.00	
	MEX BONOS DESARR FIX RT	35,000,000.00	31,479,000.00	
	MEX BONOS DESARR FIX RT	83,200,000.00	78,708,198.40	
	MEX BONOS DESARR FIX RT	77,300,000.00	74,851,909.00	
	MEX BONOS DESARR FIX RT	123,700,000.00	113,784,208.00	
	MEX BONOS DESARR FIX RT	32,500,000.00	28,958,800.00	
	MEX BONOS DESARR FIX RT	400,000.00	357,964.00	
	MEX BONOS DESARR FIX RT	30,000,000.00	27,262,200.00	
	MEX BONOS DESARR FIX RT	56,300,000.00	59,300,227.00	

小計	MEX BONOS DESARR FIX RT	94,600,000.00	87,975,162.00
	MEX BONOS DESARR FIX RT	68,200,000.00	57,949,540.00
	MEX BONOS DESARR FIX RT	109,500,000.00	94,460,175.00
	銘柄数 : 13	887,800,000.00	819,407,655.20 (7,500,366,031)
	組入時価比率 : 0.9%		0.9%
ユーロ	BELGIUM KINGDOM	600,000.00	582,508.80
	BELGIUM KINGDOM	7,600,000.00	7,832,795.60
	BELGIUM KINGDOM	100,000.00	96,102.80
	BELGIUM KINGDOM	4,000,000.00	3,769,300.00
	BELGIUM KINGDOM	100,000.00	92,849.20
	BELGIUM KINGDOM	100,000.00	91,777.80
	BELGIUM KINGDOM	11,400,000.00	10,156,066.20
	BELGIUM KINGDOM	9,100,000.00	9,924,814.90
	BELGIUM KINGDOM	100,000.00	88,238.50
	BELGIUM KINGDOM	2,800,000.00	2,326,503.20
	BELGIUM KINGDOM	100,000.00	86,600.60
	BELGIUM KINGDOM	1,000,000.00	653,467.00
	BELGIUM KINGDOM	4,100,000.00	4,682,405.00
	BELGIUM KINGDOM	3,600,000.00	3,877,063.20
	BELGIUM KINGDOM	5,550,000.00	4,065,236.80
	BELGIUM KINGDOM	3,400,000.00	2,462,490.80
	BELGIUM KINGDOM	3,300,000.00	3,272,643.00
	BELGIUM KINGDOM	2,000,000.00	2,049,100.00
	BELGIUM KINGDOM	2,600,000.00	2,051,909.60
	BELGIUM KINGDOM	2,200,000.00	1,687,730.00
	BELGIUM KINGDOM GOVT	13,830,000.00	15,313,308.99
	BELGIUM KINGDOM GOVT	12,700,000.00	15,190,673.20
	BONOS Y OBLIG DEL ESTADO	100,000.00	98,198.80
	BONOS Y OBLIG DEL ESTADO	24,100,000.00	23,200,684.40
	BONOS Y OBLIG DEL ESTADO	5,750,000.00	5,855,018.00
	BONOS Y OBLIG DEL ESTADO	100,000.00	98,574.40
	BONOS Y OBLIG DEL ESTADO	100,000.00	94,686.70
	BONOS Y OBLIG DEL ESTADO	100,000.00	97,912.00
BONOS Y OBLIG DEL ESTADO	7,250,000.00	7,217,904.25	
BONOS Y OBLIG DEL ESTADO	56,900,000.00	60,553,093.80	

	BONOS Y OBLIG DEL ESTADO	100,000.00	96,064.00
	BONOS Y OBLIG DEL ESTADO	100,000.00	92,226.60
	BONOS Y OBLIG DEL ESTADO	100,000.00	96,032.70
	BONOS Y OBLIG DEL ESTADO	100,000.00	93,569.00
	BONOS Y OBLIG DEL ESTADO	100,000.00	95,373.00
	BONOS Y OBLIG DEL ESTADO	100,000.00	89,895.00
	BONOS Y OBLIG DEL ESTADO	100,000.00	94,614.00
	BONOS Y OBLIG DEL ESTADO	100,000.00	94,400.00
	BONOS Y OBLIG DEL ESTADO	40,550,000.00	44,596,768.35
	BONOS Y OBLIG DEL ESTADO	100,000.00	93,683.20
	BONOS Y OBLIG DEL ESTADO	5,600,000.00	5,777,923.20
	BONOS Y OBLIG DEL ESTADO	100,000.00	90,078.00
	BONOS Y OBLIG DEL ESTADO	100,000.00	87,088.00
	BONOS Y OBLIG DEL ESTADO	100,000.00	94,812.90
	BONOS Y OBLIG DEL ESTADO	100,000.00	96,541.90
	BONOS Y OBLIG DEL ESTADO	100,000.00	100,704.53
	BONOS Y OBLIG DEL ESTADO	100,000.00	94,272.80
	BONOS Y OBLIG DEL ESTADO	1,300,000.00	1,347,312.20
	BONOS Y OBLIG DEL ESTADO	100,000.00	87,155.00
	BONOS Y OBLIG DEL ESTADO	100,000.00	73,215.00
	BONOS Y OBLIG DEL ESTADO	7,600,000.00	7,967,080.00
	BONOS Y OBLIG DEL ESTADO	10,400,000.00	12,172,305.60
	BONOS Y OBLIG DEL ESTADO	10,600,000.00	12,213,484.30
	BONOS Y OBLIG DEL ESTADO	100,000.00	97,714.80
	BONOS Y OBLIG DEL ESTADO	3,000,000.00	3,674,217.00
	BONOS Y OBLIG DEL ESTADO	100,000.00	89,189.50
	BONOS Y OBLIG DEL ESTADO	100,000.00	84,890.00
	BONOS Y OBLIG DEL ESTADO	19,400,000.00	18,097,484.00
	BUNDESobligation	200,000.00	189,326.60
	BUNDESobligation	100,000.00	93,719.30
	BUNDESobligation	3,600,000.00	3,607,326.00
	BUNDESREPUB. DEUTSCHLAND	100,000.00	97,240.00
	BUNDESREPUB. DEUTSCHLAND	100,000.00	95,838.90
	BUNDESREPUB. DEUTSCHLAND	100,000.00	94,022.00
	BUNDESREPUB. DEUTSCHLAND	100,000.00	93,780.60
	BUNDESREPUB. DEUTSCHLAND	42,150,000.00	47,310,424.50

BUNDESREPUB. DEUTSCHLAND	100,000.00	93,817.10
BUNDESREPUB. DEUTSCHLAND	1,400,000.00	1,558,925.48
BUNDESREPUB. DEUTSCHLAND	100,000.00	93,170.80
BUNDESREPUB. DEUTSCHLAND	1,100,000.00	1,204,816.80
BUNDESREPUB. DEUTSCHLAND	100,000.00	91,522.40
BUNDESREPUB. DEUTSCHLAND	100,000.00	90,048.50
BUNDESREPUB. DEUTSCHLAND	100,000.00	90,763.30
BUNDESREPUB. DEUTSCHLAND	700,000.00	693,130.90
BUNDESREPUB. DEUTSCHLAND	21,300,000.00	25,779,901.20
BUNDESREPUB. DEUTSCHLAND	3,300,000.00	3,326,743.20
BUNDESREPUB. DEUTSCHLAND	38,450,000.00	46,124,466.20
BUNDESREPUB. DEUTSCHLAND	18,100,000.00	22,089,511.50
BUNDESREPUB. DEUTSCHLAND	20,400,000.00	23,947,861.92
BUNDESREPUB. DEUTSCHLAND	100,000.00	82,967.90
BUNDESREPUB. DEUTSCHLAND	35,400,000.00	43,403,936.46
BUNDESREPUB. DEUTSCHLAND	17,300,000.00	22,549,771.50
BUNDESREPUB. DEUTSCHLAND	15,230,000.00	16,941,242.80
BUNDESREPUB. DEUTSCHLAND	100,000.00	100,257.40
BUNDESREPUB. DEUTSCHLAND	100,000.00	100,480.50
BUNDESREPUB. DEUTSCHLAND	100,000.00	78,225.40
BUNDESREPUB. DEUTSCHLAND	20,100,000.00	10,246,276.50
BUNDESREPUB. DEUTSCHLAND	100,000.00	86,596.10
BUNDESSCHATZANWEISUNGEN	650,000.00	646,821.37
BUNDESSCHATZANWEISUNGEN	200,000.00	200,060.80
BUONI POLIENNALI DEL TES	100,000.00	97,888.19
BUONI POLIENNALI DEL TES	100,000.00	97,843.11
BUONI POLIENNALI DEL TES	100,000.00	98,143.77
BUONI POLIENNALI DEL TES	100,000.00	97,104.40
BUONI POLIENNALI DEL TES	51,450,000.00	51,610,781.25
BUONI POLIENNALI DEL TES	100,000.00	98,825.00
BUONI POLIENNALI DEL TES	100,000.00	98,002.10
BUONI POLIENNALI DEL TES	100,000.00	100,379.60
BUONI POLIENNALI DEL TES	8,700,000.00	8,684,957.70
BUONI POLIENNALI DEL TES	100,000.00	95,192.80
BUONI POLIENNALI DEL TES	100,000.00	102,339.50
BUONI POLIENNALI DEL TES	100,000.00	101,141.00

	BUONI POLIENNALI DEL TES	100,000.00	96,766.50
	BUONI POLIENNALI DEL TES	100,000.00	97,687.20
	BUONI POLIENNALI DEL TES	45,650,000.00	46,373,506.85
	BUONI POLIENNALI DEL TES	100,000.00	110,108.00
	BUONI POLIENNALI DEL TES	100,000.00	95,315.50
	BUONI POLIENNALI DEL TES	1,200,000.00	1,193,568.00
	BUONI POLIENNALI DEL TES	100,000.00	94,282.40
	BUONI POLIENNALI DEL TES	200,000.00	194,627.20
	BUONI POLIENNALI DEL TES	200,000.00	193,450.00
	BUONI POLIENNALI DEL TES	150,000.00	167,196.60
	BUONI POLIENNALI DEL TES	100,000.00	98,446.00
	BUONI POLIENNALI DEL TES	200,000.00	192,129.60
	BUONI POLIENNALI DEL TES	41,750,000.00	42,173,136.25
	BUONI POLIENNALI DEL TES	2,000,000.00	2,051,540.00
	BUONI POLIENNALI DEL TES	100,000.00	106,549.24
	BUONI POLIENNALI DEL TES	100,000.00	98,574.30
	BUONI POLIENNALI DEL TES	19,650,000.00	20,448,969.00
	BUONI POLIENNALI DEL TES	100,000.00	99,085.70
	BUONI POLIENNALI DEL TES	150,000.00	165,646.05
	BUONI POLIENNALI DEL TES	54,000,000.00	55,695,870.00
	BUONI POLIENNALI DEL TES	100,000.00	101,405.40
	BUONI POLIENNALI DEL TES	22,800,000.00	23,295,763.20
	BUONI POLIENNALI DEL TES	500,000.00	519,321.00
	BUONI POLIENNALI DEL TES	100,000.00	90,004.20
	BUONI POLIENNALI DEL TES	19,000,000.00	19,153,976.00
	BUONI POLIENNALI DEL TES	100,000.00	116,861.00
	BUONI POLIENNALI DEL TES	150,000.00	131,874.00
	BUONI POLIENNALI DEL TES	100,000.00	82,512.50
	BUONI POLIENNALI DEL TES	100,000.00	92,760.20
	BUONI POLIENNALI DEL TES	43,850,000.00	51,132,432.60
	BUONI POLIENNALI DEL TES	600,000.00	640,187.40
	BUONI POLIENNALI DEL TES	100,000.00	91,363.90
	BUONI POLIENNALI DEL TES	3,500,000.00	3,665,693.50
	BUONI POLIENNALI DEL TES	34,300,000.00	38,270,293.60
	BUONI POLIENNALI DEL TES	14,500,000.00	14,046,005.00
	BUONI POLIENNALI DEL TES	2,100,000.00	2,160,376.26

	BUONI POLIENNALI DEL TES	100,000.00	84,966.80
	BUONI POLIENNALI DEL TES	100,000.00	102,254.70
	BUONI POLIENNALI DEL TES	100,000.00	93,117.93
	BUONI POLIENNALI DEL TES	100,000.00	89,672.50
	BUONI POLIENNALI DEL TES	2,800,000.00	3,131,445.24
	BUONI POLIENNALI DEL TES	200,000.00	179,751.00
	BUONI POLIENNALI DEL TES	12,800,000.00	14,310,824.96
	BUONI POLIENNALI DEL TES	1,800,000.00	1,886,060.88
	BUONI POLIENNALI DEL TES	8,300,000.00	9,071,285.80
	BUONI POLIENNALI DEL TES	100,000.00	88,404.60
	BUONI POLIENNALI DEL TES	100,000.00	90,755.20
	BUONI POLIENNALI DEL TES	100,000.00	96,275.56
	BUONI POLIENNALI DEL TES	100,000.00	74,253.80
	BUONI POLIENNALI DEL TES	15,800,000.00	16,659,788.60
	BUONI POLIENNALI DEL TES	9,500,000.00	7,190,436.00
	FINNISH GOVERNMENT	600,000.00	606,213.00
	FINNISH GOVERNMENT	100,000.00	96,968.90
	FINNISH GOVERNMENT	2,000,000.00	1,907,375.20
	FINNISH GOVERNMENT	3,300,000.00	3,312,028.50
	FINNISH GOVERNMENT	2,400,000.00	2,143,716.00
	FINNISH GOVERNMENT	1,300,000.00	1,142,406.72
	FINNISH GOVERNMENT	2,000,000.00	1,711,742.80
	FINNISH GOVERNMENT	4,500,000.00	3,246,250.50
	FINNISH GOVERNMENT	4,000,000.00	3,901,944.00
	FINNISH GOVERNMENT	400,000.00	380,381.60
	FINNISH GOVERNMENT	1,000,000.00	740,404.50
	FRANCE (GOVT OF)	150,000.00	145,338.99
	FRANCE (GOVT OF)	200,000.00	190,323.20
	FRANCE (GOVT OF)	12,250,000.00	12,154,352.00
	FRANCE (GOVT OF)	100,000.00	93,644.70
	FRANCE (GOVT OF)	150,000.00	138,675.30
	FRANCE (GOVT OF)	150,000.00	142,342.95
	FRANCE (GOVT OF)	2,000,000.00	1,986,123.20
	FRANCE (GOVT OF)	100,000.00	92,994.10
	FRANCE (GOVT OF)	100,000.00	92,652.30
	FRANCE (GOVT OF)	100,000.00	91,875.10

	FRANCE (GOVT OF)	17,910,000.00	17,992,403.91
	FRANCE (GOVT OF)	100,000.00	89,898.40
	FRANCE (GOVT OF)	100,000.00	99,286.36
	FRANCE (GOVT OF)	150,000.00	152,831.40
	FRANCE (GOVT OF)	100,000.00	86,298.50
	FRANCE (GOVT OF)	100,000.00	82,982.55
	FRANCE (GOVT OF)	100,000.00	84,654.70
	FRANCE (GOVT OF)	100,000.00	79,955.12
	FRANCE (GOVT OF)	200,000.00	139,978.00
	FRANCE (GOVT OF)	100,000.00	55,000.50
	FRANCE (GOVT OF)	43,100,000.00	23,178,361.10
	FRANCE (GOVT OF)	10,550,000.00	9,990,560.93
	FRANCE (GOVT OF)	100,000.00	68,545.00
	FRANCE GOVERNMENT O. A. T	30,420,000.00	31,751,939.70
	FRANCE GOVERNMENT O. A. T	100,000.00	96,776.01
	FRANCE GOVERNMENT O. A. T	100,000.00	94,668.70
	FRANCE GOVERNMENT O. A. T	100,000.00	101,223.50
	FRANCE GOVERNMENT O. A. T	7,450,000.00	7,463,886.80
	FRANCE GOVERNMENT O. A. T	57,950,000.00	65,623,159.50
	FRANCE GOVERNMENT O. A. T	100,000.00	92,639.40
	FRANCE GOVERNMENT O. A. T	44,000,000.00	53,912,760.00
	FRANCE GOVERNMENT O. A. T	56,600,000.00	66,617,068.00
	FRANCE GOVERNMENT O. A. T	16,200,000.00	18,048,525.30
	FRANCE GOVERNMENT O. A. T	16,600,000.00	19,673,290.80
	FRANCE GOVERNMENT O. A. T	100,000.00	101,111.85
	FRANCE GOVERNMENT O. A. T	15,350,000.00	17,496,789.60
	FRANCE GOVERNMENT O. A. T	3,840,000.00	4,444,266.24
	IRELAND GOVERNMENT BOND	1,200,000.00	1,185,340.80
	IRISH GOVERNMENT	200,000.00	187,410.20
	IRISH TSY 1.10% 2029	600,000.00	558,920.40
	IRISH TSY 1.3% 2033	9,100,000.00	8,120,912.80
	IRISH TSY 1.35% 2031	100,000.00	92,542.20
	IRISH TSY 1.5% 2050	2,900,000.00	2,124,998.20
	IRISH TSY 1.7% 2037	3,100,000.00	2,716,652.76
	IRISH TSY 1% 2026	100,000.00	96,345.42
	IRISH TSY 2.4% 2030	8,300,000.00	8,230,180.40

	IRISH TSY 2% 2045	1,600,000.00	1,363,339.20
	NETHERLANDS GOVERNMENT	9,100,000.00	8,777,015.52
	NETHERLANDS GOVERNMENT	1,400,000.00	1,330,534.80
	NETHERLANDS GOVERNMENT	100,000.00	95,114.80
	NETHERLANDS GOVERNMENT	100,000.00	94,364.80
	NETHERLANDS GOVERNMENT	18,130,000.00	20,022,590.70
	NETHERLANDS GOVERNMENT	100,000.00	92,962.00
	NETHERLANDS GOVERNMENT	100,000.00	88,874.82
	NETHERLANDS GOVERNMENT	100,000.00	89,101.60
	NETHERLANDS GOVERNMENT	250,000.00	249,593.75
	NETHERLANDS GOVERNMENT	1,600,000.00	1,593,149.60
	NETHERLANDS GOVERNMENT	1,000,000.00	991,583.90
	NETHERLANDS GOVERNMENT	21,400,000.00	24,503,087.74
	NETHERLANDS GOVERNMENT	15,000,000.00	10,403,442.00
	NETHERLANDS GOVERNMENT	500,000.00	361,598.00
	NETHERLANDS GOVERNMENT	300,000.00	344,697.69
	NETHERLANDS GOVERNMENT	3,800,000.00	3,864,041.40
	NETHERLANDS GOVERNMENT	3,400,000.00	2,953,578.98
	REPUBLIC OF AUSTRIA	800,000.00	620,455.92
	REPUBLIC OF AUSTRIA	900,000.00	870,147.00
	REPUBLIC OF AUSTRIA	5,500,000.00	5,347,347.50
	REPUBLIC OF AUSTRIA	7,900,000.00	8,191,352.00
	REPUBLIC OF AUSTRIA	2,000,000.00	1,902,192.00
	REPUBLIC OF AUSTRIA	8,800,000.00	9,761,452.80
	REPUBLIC OF AUSTRIA	14,600,000.00	13,183,274.40
	REPUBLIC OF AUSTRIA	1,600,000.00	1,371,681.60
	REPUBLIC OF AUSTRIA	11,350,000.00	10,945,213.60
	REPUBLIC OF AUSTRIA	3,450,000.00	3,903,243.75
	REPUBLIC OF AUSTRIA	4,000,000.00	4,085,160.00
	REPUBLIC OF AUSTRIA	7,500,000.00	5,650,612.50
	REPUBLIC OF AUSTRIA	2,000,000.00	1,186,954.00
	REPUBLIC OF AUSTRIA	2,650,000.00	3,099,050.45
	SPANISH GOVERNMENT	38,500,000.00	44,038,032.50
	SPANISH GOVERNMENT	38,400,000.00	46,166,054.40
	SPANISH GOVERNMENT	15,650,000.00	17,097,781.50
小計	銘柄数：245	1,575,010,000.00	1,654,118,518.02

			(270,316,048,214)
	組入時価比率：31.1%		31.6%
英ポンド	UK TREASURY	200,000.00	191,244.20
	UK TREASURY	100,000.00	96,635.00
	UK TREASURY	100,000.00	94,444.24
	UK TREASURY	100,000.00	91,137.00
	UK TREASURY	100,000.00	101,176.64
	UK TREASURY	200,000.00	182,240.00
	UK TREASURY	100,000.00	109,348.32
	UK TREASURY	10,850,000.00	9,274,894.65
	UK TREASURY	200,000.00	171,340.00
	UK TREASURY	100,000.00	105,845.00
	UK TREASURY	160,000.00	165,107.52
	UK TREASURY	100,000.00	76,586.04
	UK TREASURY	11,800,000.00	12,343,095.00
	UK TREASURY	280,000.00	285,860.96
	UK TREASURY	100,000.00	75,710.00
	UK TREASURY	29,550,000.00	28,251,218.40
	UK TREASURY	17,540,000.00	18,608,782.36
	UK TREASURY	22,100,000.00	22,131,050.50
	UK TREASURY	500,000.00	497,881.30
	UK TREASURY	320,000.00	326,655.93
	UK TREASURY	9,890,000.00	8,690,722.77
	UK TREASURY	8,400,000.00	8,220,240.00
	UK TREASURY	100,000.00	58,113.60
	UK TREASURY	100,000.00	60,460.00
	UK TREASURY	100,000.00	97,617.00
	UK TREASURY	11,550,000.00	5,836,215.00
	UK TREASURY	100,000.00	89,636.68
	UK TREASURY	1,600,000.00	844,601.60
UK TREASURY	1,550,000.00	839,170.00	
UK TREASURY	100,000.00	54,930.20	
UK TREASURY	100,000.00	93,693.52	
UK TREASURY	100,000.00	65,670.35	
UK TREASURY	200,000.00	169,362.96	
UK TSY 0 1/2% 2061	9,500,000.00	2,949,620.80	

小計	UK TSY 0 5/8% 2050	64,200,000.00	26,784,882.00	
	UK TSY 3 1/4% 2044	5,000,000.00	4,254,000.00	
	UNITED KINGDOM GILT	31,570,000.00	31,101,185.50	
	UNITED KINGDOM GILT	31,500,000.00	31,514,175.00	
	UNITED KINGDOM GILT	1,470,000.00	1,455,302.64	
	UNITED KINGDOM GILT	9,950,000.00	10,169,397.50	
	UNITED KINGDOM GILT	100,000.00	105,638.40	
	UNITED KINGDOM GILT	4,500,000.00	4,719,042.00	
	UNITED KINGDOM GILT	140,000.00	71,652.00	
	UNITED KINGDOM(GOVERNMEN	170,000.00	165,784.00	
	銘柄数 : 44	286,490,000.00	231,591,366.58	(44,315,007,995)
組入時価比率 : 5.1%			5.2%	
スウェーデンクローナ	SWEDISH GOVERNMENT	41,350,000.00	41,039,023.19	
	SWEDISH GOVERNMENT	17,000,000.00	16,296,531.50	
	SWEDISH GOVERNMENT	18,300,000.00	17,116,623.18	
	SWEDISH GOVERNMENT	2,800,000.00	2,574,742.52	
	SWEDISH GOVERNMENT	13,100,000.00	11,231,854.85	
	SWEDISH GOVERNMENT	3,000,000.00	2,979,405.60	
	SWEDISH GOVERNMENT	21,300,000.00	23,845,137.00	
小計	銘柄数 : 7	116,850,000.00	115,083,317.84	(1,631,881,446)
組入時価比率 : 0.2%			0.2%	
ノルウェークローネ	NORWEGIAN GOVERNMENT	9,400,000.00	9,011,986.80	
	NORWEGIAN GOVERNMENT	5,500,000.00	5,220,325.00	
	NORWEGIAN GOVERNMENT	9,400,000.00	8,853,860.00	
	NORWEGIAN GOVERNMENT	28,000,000.00	25,633,860.00	
	NORWEGIAN GOVERNMENT	8,200,000.00	7,223,216.00	
	NORWEGIAN GOVERNMENT	39,300,000.00	35,397,903.00	
	NORWEGIAN GOVERNMENT	5,500,000.00	5,259,522.95	
小計	銘柄数 : 7	105,300,000.00	96,600,673.75	(1,349,511,412)
組入時価比率 : 0.2%			0.2%	
デンマーククローネ	KINGDOM OF DENMARK	23,400,000.00	23,007,371.40	
	KINGDOM OF DENMARK	3,300,000.00	3,087,117.00	
	KINGDOM OF DENMARK	15,850,000.00	14,402,896.58	

小計	KINGDOM OF DENMARK	4,600,000.00	4,574,962.20
	KINGDOM OF DENMARK	43,800,000.00	55,150,537.86
	KINGDOM OF DENMARK	7,500,000.00	4,178,340.00
	銘柄数：6 組入時価比率：0.3%	98,450,000.00	104,401,225.04 (2,287,430,840) 0.3%
ズロチ	POLAND GOVERNMENT BOND	8,300,000.00	7,933,214.70
	POLAND GOVERNMENT BOND	5,300,000.00	5,173,133.90
	POLAND GOVERNMENT BOND	56,800,000.00	51,804,099.20
	POLAND GOVERNMENT BOND	10,700,000.00	11,592,219.50
	POLAND GOVERNMENT BOND	11,700,000.00	11,910,801.24
	POLAND GOVERNMENT BOND	3,300,000.00	2,909,966.40
	POLAND GOVERNMENT BOND	18,400,000.00	14,346,664.00
	POLAND GOVERNMENT BOND	2,900,000.00	2,223,889.36
	POLAND GOVERNMENT BOND	16,300,000.00	16,963,577.89
	銘柄数：9 組入時価比率：0.5%	133,700,000.00	124,857,566.19 (4,750,206,105) 0.6%
豪ドル	AUSTRALIAN GOVERNMENT	7,750,000.00	7,693,044.47
	AUSTRALIAN GOVERNMENT	14,630,000.00	14,799,077.44
	AUSTRALIAN GOVERNMENT	1,350,000.00	1,394,660.43
	AUSTRALIAN GOVERNMENT	3,200,000.00	3,108,325.12
	AUSTRALIAN GOVERNMENT	300,000.00	289,009.11
	AUSTRALIAN GOVERNMENT	2,100,000.00	2,061,700.62
	AUSTRALIAN GOVERNMENT	9,300,000.00	8,859,925.86
	AUSTRALIAN GOVERNMENT	22,200,000.00	20,714,202.84
	AUSTRALIAN GOVERNMENT	5,750,000.00	4,809,197.07
	AUSTRALIAN GOVERNMENT	3,300,000.00	2,819,923.26
	AUSTRALIAN GOVERNMENT	1,100,000.00	893,589.07
	AUSTRALIAN GOVERNMENT	600,000.00	490,024.08
	AUSTRALIAN GOVERNMENT	2,500,000.00	2,104,121.00
	AUSTRALIAN GOVERNMENT	21,400,000.00	22,309,358.76
	AUSTRALIAN GOVERNMENT	300,000.00	276,986.34
	AUSTRALIAN GOVERNMENT	100,000.00	98,124.76
	AUSTRALIAN GOVERNMENT	400,000.00	354,501.80
	AUSTRALIAN GOVERNMENT	12,300,000.00	11,883,550.29

小計	AUSTRALIAN GOVERNMENT	2,250,000.00	2,016,709.20
	AUSTRALIAN GOVERNMENT	3,250,000.00	2,659,761.97
	AUSTRALIAN GOVERNMENT	5,700,000.00	4,590,688.80
	AUSTRALIAN GOVERNMENT	6,300,000.00	3,699,229.59
	銘柄数：22 組入時価比率：1.3%	126,080,000.00	117,925,711.88 (11,669,928,447) 1.4%
ニュージーランド ドル	NEW ZEALAND GOVERNMENT	4,100,000.00	4,000,768.52
	NEW ZEALAND GOVERNMENT	3,100,000.00	3,107,258.65
	NEW ZEALAND GOVERNMENT	900,000.00	762,074.10
	NEW ZEALAND GOVERNMENT	2,100,000.00	1,971,757.62
	NEW ZEALAND GOVERNMENT	100,000.00	100,557.26
	NEW ZEALAND GOVERNMENT	300,000.00	249,454.86
	NEW ZEALAND GOVERNMENT	4,000,000.00	3,694,961.60
	NEW ZEALAND GOVERNMENT	1,800,000.00	1,751,073.30
	NEW ZEALAND GOVERNMENT	6,450,000.00	5,208,362.10
	NEW ZEALAND GOVERNMENT	2,600,000.00	1,664,891.02
	NEW ZEALAND GOVERNMENT	1,000,000.00	683,147.10
	小計	銘柄数：11 組入時価比率：0.2%	26,450,000.00
シンガポールドル	SINGAPORE GOVERNMENT	1,300,000.00	1,282,248.76
	SINGAPORE GOVERNMENT	4,530,000.00	4,414,899.49
	SINGAPORE GOVERNMENT	500,000.00	475,223.20
	SINGAPORE GOVERNMENT	5,050,000.00	5,090,304.05
	SINGAPORE GOVERNMENT	200,000.00	196,064.32
	SINGAPORE GOVERNMENT	300,000.00	297,777.03
	SINGAPORE GOVERNMENT	5,610,000.00	5,546,576.14
	SINGAPORE GOVERNMENT	400,000.00	362,367.80
	SINGAPORE GOVERNMENT	3,930,000.00	4,020,841.95
	SINGAPORE GOVERNMENT	3,220,000.00	2,949,711.91
	SINGAPORE GOVERNMENT	850,000.00	817,742.50
	SINGAPORE GOVERNMENT	2,500,000.00	2,392,489.25
	SINGAPORE GOVERNMENT	4,600,000.00	3,679,616.82
	小計	銘柄数：13	32,990,000.00

	組入時価比率 : 0.4%		0.4%
リンギ	MALAYSIA GOVERNMENT	100,000.00	106,178.39
	MALAYSIA GOVERNMENT	3,300,000.00	3,289,663.74
	MALAYSIA GOVERNMENT	7,000,000.00	7,555,636.20
	MALAYSIA GOVERNMENT	800,000.00	806,999.92
	MALAYSIA GOVERNMENT	16,900,000.00	17,233,558.68
	MALAYSIA GOVERNMENT	4,600,000.00	4,657,417.20
	MALAYSIA GOVERNMENT	10,300,000.00	10,300,276.04
	MALAYSIA GOVERNMENT	3,700,000.00	3,721,777.83
	MALAYSIA GOVERNMENT	500,000.00	519,889.20
	MALAYSIA GOVERNMENT	280,000.00	283,203.87
	MALAYSIA GOVERNMENT	15,400,000.00	16,028,021.24
	MALAYSIA GOVERNMENT	400,000.00	372,087.20
	MALAYSIA GOVERNMENT	9,300,000.00	9,571,921.77
	MALAYSIA GOVERNMENT	10,200,000.00	10,200,936.36
	MALAYSIA GOVERNMENT	11,100,000.00	11,437,376.73
	MALAYSIA GOVERNMENT	14,350,000.00	16,118,750.86
	MALAYSIA GOVERNMENT	10,500,000.00	11,573,002.35
	MALAYSIA GOVERNMENT	7,100,000.00	7,927,107.40
	小計	銘柄数 : 18	125,830,000.00
	組入時価比率 : 0.5%		0.5%
人民元	CHINA GOVERNMENT BOND	49,900,000.00	50,121,456.20
	CHINA GOVERNMENT BOND	118,500,000.00	118,682,845.50
	CHINA GOVERNMENT BOND	73,500,000.00	73,769,024.70
	CHINA GOVERNMENT BOND	81,800,000.00	82,159,200.16
	CHINA GOVERNMENT BOND	156,500,000.00	157,336,116.90
	CHINA GOVERNMENT BOND	170,100,000.00	171,192,042.00
	CHINA GOVERNMENT BOND	64,000,000.00	64,540,902.40
	CHINA GOVERNMENT BOND	68,500,000.00	68,910,191.70
	CHINA GOVERNMENT BOND	89,500,000.00	90,805,106.90
	CHINA GOVERNMENT BOND	95,000,000.00	95,264,176.00
	CHINA GOVERNMENT BOND	233,500,000.00	235,477,371.40
	CHINA GOVERNMENT BOND	33,000,000.00	33,255,499.20
	CHINA GOVERNMENT BOND	41,000,000.00	40,984,830.00
	CHINA GOVERNMENT BOND	84,800,000.00	85,706,342.40

	CHINA GOVERNMENT BOND	54,000,000.00	54,570,601.80	
	CHINA GOVERNMENT BOND	16,500,000.00	16,640,687.25	
	CHINA GOVERNMENT BOND	93,900,000.00	95,261,550.00	
	CHINA GOVERNMENT BOND	63,000,000.00	63,989,238.60	
	CHINA GOVERNMENT BOND	109,500,000.00	110,304,529.35	
	CHINA GOVERNMENT BOND	17,700,000.00	17,890,228.98	
	CHINA GOVERNMENT BOND	70,000,000.00	72,118,004.00	
	CHINA GOVERNMENT BOND	98,100,000.00	99,583,389.72	
	CHINA GOVERNMENT BOND	98,000,000.00	98,783,020.00	
	CHINA GOVERNMENT BOND	54,200,000.00	55,632,766.16	
	CHINA GOVERNMENT BOND	74,000,000.00	75,746,170.60	
	CHINA GOVERNMENT BOND	93,500,000.00	95,037,972.15	
	CHINA GOVERNMENT BOND	49,200,000.00	50,474,383.32	
	CHINA GOVERNMENT BOND	73,000,000.00	74,923,119.30	
	CHINA GOVERNMENT BOND	156,000,000.00	158,544,469.20	
	CHINA GOVERNMENT BOND	254,200,000.00	258,023,549.30	
	CHINA GOVERNMENT BOND	23,800,000.00	24,843,346.78	
	CHINA GOVERNMENT BOND	20,000,000.00	20,704,972.00	
	CHINA GOVERNMENT BOND	20,000,000.00	20,505,090.00	
	CHINA GOVERNMENT BOND	31,500,000.00	32,333,905.80	
	CHINA GOVERNMENT BOND	63,300,000.00	64,676,914.26	
	CHINA GOVERNMENT BOND	49,400,000.00	50,922,310.40	
	CHINA GOVERNMENT BOND	70,300,000.00	72,998,423.32	
	CHINA GOVERNMENT BOND	76,000,000.00	77,728,179.20	
	CHINA GOVERNMENT BOND	106,000,000.00	107,145,934.20	
	CHINA GOVERNMENT BOND	91,300,000.00	93,971,784.94	
	CHINA GOVERNMENT BOND	10,000,000.00	10,040,100.00	
	CHINA GOVERNMENT BOND	15,000,000.00	18,122,634.00	
	CHINA GOVERNMENT BOND	36,000,000.00	42,332,432.40	
	CHINA GOVERNMENT BOND	87,700,000.00	99,826,121.14	
	CHINA GOVERNMENT BOND	66,100,000.00	72,684,723.36	
	CHINA GOVERNMENT BOND	72,800,000.00	82,876,182.48	
	CHINA GOVERNMENT BOND	70,000,000.00	77,622,300.00	
小計	銘柄数：47	3,643,600,000.00	3,735,064,139.47	
			(78,277,606,702)	
	組入時価比率：9.0%			9.1%

新シエケル	ISRAEL FIXED BOND	700,000.00	674,123.52
	ISRAEL FIXED BOND	15,400,000.00	14,923,211.38
	ISRAEL FIXED BOND	5,600,000.00	5,243,344.96
	ISRAEL FIXED BOND	6,500,000.00	6,849,384.10
	ISRAEL FIXED BOND	5,000,000.00	4,718,476.00
	ISRAEL FIXED BOND	7,600,000.00	7,037,948.84
	ISRAEL FIXED BOND	6,900,000.00	5,758,895.94
	ISRAEL FIXED BOND	5,100,000.00	4,069,021.23
	ISRAEL FIXED BOND	5,900,000.00	4,116,870.73
	ISRAEL FIXED BOND	10,300,000.00	11,286,309.46
	ISRAEL FIXED BOND	5,700,000.00	4,859,519.61
	小計	銘柄数：11 組入時価比率：0.3%	74,700,000.00
合計			856,543,140,342 (856,543,140,342)

(注1) 外貨建有価証券については、通貨種類毎の小計欄の()内は、邦貨換算額(単位:円)であります。

(注2) 合計金額欄の()内は、外貨建有価証券に係るもので、内書であります。

(注3) 比率は左より組入時価の純資産に対する比率、及び各小計欄の合計金額に対する比率であります。

(3) 貸付有価証券の明細(2024年4月1日現在)

種類	通貨	銘柄	券面総額	備考
国債証券	米ドル	US TREASURY N/B	40,700,000	
		US TREASURY N/B	37,500,000	
		US TREASURY N/B	45,000,000	
		US TREASURY N/B	27,700,000	
		US TREASURY N/B	17,900,000	
		US TREASURY N/B	1,000,000	
		US TREASURY N/B	38,000,000	
		US TREASURY N/B	40,000,000	
		US TREASURY N/B	85,000	
		US TREASURY N/B	9,000,000	
		US TREASURY N/B	19,400,000	
		US TREASURY N/B	20,000,000	
		US TREASURY N/B	33,500,000	
		US TREASURY N/B	29,000,000	
		US TREASURY N/B	85,000	
		US TREASURY BOND	50,000,000	
		US TREASURY BOND	15,400,000	
		US TREASURY BOND	50,000,000	
		US TREASURY BOND	9,000,000	
		US TREASURY BOND	2,000,000	
		US TREASURY BOND	19,000,000	
		US TREASURY N/B	50,000,000	

	US TREASURY N/B	20,000,000	
	US TREASURY N/B	2,500,000	
	US TREASURY N/B	45,000,000	
	US TREASURY N/B	36,000,000	
	US TREASURY N/B	25,000,000	
	US TREASURY N/B	17,000,000	
	US TREASURY N/B	40,000,000	
	US TREASURY N/B	34,000,000	
	US TREASURY N/B	10,000,000	
	US TREASURY N/B	170,000	
	US TREASURY N/B	28,000,000	
	US TREASURY N/B	7,225,000	
	US TREASURY N/B	43,000,000	
	US TREASURY N/B	1,000,000	
	US TREASURY N/B	24,267,000	
	US TREASURY N/B	40,000,000	
	US TREASURY N/B	30,000,000	
	US TREASURY N/B	26,000,000	
	US TREASURY N/B	27,000,000	
	US TREASURY N/B	13,900,000	
	US TREASURY N/B	425,000	
	US TREASURY N/B	39,000,000	
	US TREASURY N/B	40,000,000	
	US TREASURY N/B	1,000,000	
	US TREASURY N/B	32,000,000	
	US TREASURY N/B	85,000	
	US TREASURY N/B	15,300,000	
	US TREASURY N/B	20,300,000	
	US TREASURY N/B	50,000,000	
	US TREASURY N/B	3,000,000	
	US TREASURY N/B	510,000	
	US TREASURY N/B	5,605,000	
	US TREASURY N/B	38,000,000	
	US TREASURY N/B	20,000,000	
	US TREASURY N/B	85,000	
	US TREASURY N/B	27,000,000	
	US TREASURY N/B	2,500,000	
	US TREASURY N/B	34,000,000	
	US TREASURY N/B	85,000	
	US TREASURY N/B	50,000,000	
	US TREASURY N/B	39,200,000	
	US TREASURY N/B	24,000,000	
	US TREASURY N/B	34,000,000	
	US TREASURY N/B	2,400,000	
	US TREASURY N/B	5,930,000	
	US TREASURY N/B	36,635,000	
	US TREASURY N/B	9,000,000	
	US TREASURY N/B	25,000,000	
	US TREASURY N/B	28,000,000	
	US TREASURY N/B	85,000	

		US TREASURY N/B	85,000	
		US TREASURY N/B	11,000,000	
		US TREASURY N/B	31,000,000	
		US TREASURY N/B	18,800,000	
		US TREASURY N/B	50,000,000	
		US TREASURY N/B	8,000,000	
		US TREASURY N/B	85,000	
	豪ドル	AUSTRALIAN GOVERNMENT	2,000,000	
		AUSTRALIAN GOVERNMENT	100,000	
		AUSTRALIAN GOVERNMENT	10,000,000	
	ニュージーランドドル	NEW ZEALAND GOVERNMENT	2,200,000	
		NEW ZEALAND GOVERNMENT	1,600,000	
	ユーロ	BUNDESobligation	2,000,000	
		FRANCE GOVERNMENT O. A. T	1,000,000	
		FRANCE GOVERNMENT O. A. T	48,000,000	
		BELGIUM KINGDOM	1,000,000	
		SPANISH GOVERNMENT	7,800,000	
		BONOS Y OBLIG DEL ESTADO	8,000,000	
		BONOS Y OBLIG DEL ESTADO	17,000,000	
		NETHERLANDS GOVERNMENT	7,700,000	
		FINNISH GOVERNMENT	1,700,000	
		BUONI POLIENNALI DEL TES	10,400,000	
		BUONI POLIENNALI DEL TES	2,625,000	
		BUONI POLIENNALI DEL TES	10,000,000	

第2 デリバティブ取引及び為替予約取引の契約額等及び時価の状況表

種類	2024年4月1日現在			
	契約額等 (円)		時価 (円)	評価損益 (円)
		うち1年超		
市場取引以外の取引				
為替予約取引				
買建	6,481,172,435	—	6,482,417,040	1,244,605
米ドル	1,634,926,956	—	1,634,740,200	△186,756
カナダドル	290,787,920	—	291,080,400	292,480
ユーロ	621,798,620	—	620,805,300	△993,320
英ポンド	95,617,081	—	95,641,400	24,319
ズロチ	98,888,660	—	98,859,800	△28,860
豪ドル	39,449,952	—	39,569,200	119,248
人民元	3,601,047,519	—	3,603,241,300	2,193,781
新シェケル	98,655,727	—	98,479,440	△176,287
売建	4,637,471,533	—	4,637,706,600	△235,067
メキシコペソ	347,258,136	—	347,422,600	△164,464
ユーロ	3,316,299,350	—	3,316,309,500	△10,150
英ポンド	631,187,040	—	631,177,800	9,240
ノルウェークローネ	167,546,400	—	167,568,000	△21,600
豪ドル	79,130,480	—	79,138,400	△7,920
リンギ	96,050,127	—	96,090,300	△40,173
合計	—	—	—	1,009,538

(注) 時価の算定方法

1 為替予約取引

1) 計算日において対顧客先物相場の仲値が発表されている外貨については以下のように評価しております。

① 計算日において為替予約の受渡日（以下「当該日」といいます）の対顧客先物相場の仲値が発表されている場合は、当該為替予約は当該仲値で評価しております。

② 計算日において当該日の対顧客先物相場の仲値が発表されていない場合は、以下の方法によっております。

- ・ 計算日に当該日を超える対顧客先物相場が発表されている場合には、当該日に最も近い前後二つの対顧客先物相場の仲値をもとに計算したレートを用いております。
- ・ 計算日に当該日を超える対顧客先物相場が発表されていない場合には、当該日に最も近い発表されている対顧客先物相場の仲値を用いております。

2) 計算日に対顧客先物相場の仲値が発表されていない外貨については、計算日の対顧客相場の仲値で評価しております。

※上記取引でヘッジ会計が適用されているものはございません。

【中間財務諸表】

(1) 当ファンドの中間財務諸表は、「財務諸表等の用語、様式及び作成方法に関する規則」（昭和 38 年大蔵省令第 59 号）ならびに同規則第 284 条および第 307 条の規定により、「投資信託財産の計算に関する規則」（平成 12 年総理府令第 133 号）に基づいて作成しております。なお、中間財務諸表に記載している金額は、円単位で表示しております。

(2) 当ファンドは、金融商品取引法第 193 条の 2 第 1 項の規定に基づき、第 18 期中間計算期間(2024 年 4 月 2 日から 2024 年 10 月 1 日まで)の中間財務諸表について、EY 新日本有限責任監査法人による中間監査を受けております。

独立監査人の中間監査報告書

2024年12月3日

野村アセットマネジメント株式会社

取締役会 御中

EY 新日本有限責任監査法人

東京事務所

指定有限責任社員 公認会計士 長谷川 敬
業務執行社員

中間監査意見

当監査法人は、金融商品取引法第193条の2第1項の規定に基づく監査証明を行うため、「ファンドの経理状況」に掲げられているマイバランス DC50 の2024年4月2日から2024年10月1日までの中間計算期間の中間財務諸表、すなわち、中間貸借対照表、中間損益及び剰余金計算書並びに中間注記表について中間監査を行った。

当監査法人は、上記の中間財務諸表が、我が国において一般に公正妥当と認められる中間財務諸表の作成基準に準拠して、マイバランス DC50 の2024年10月1日現在の信託財産の状態及び同日をもって終了する中間計算期間（2024年4月2日から2024年10月1日まで）の損益の状況に関する有用な情報を表示しているものと認める。

中間監査意見の根拠

当監査法人は、我が国において一般に公正妥当と認められる中間監査の基準に準拠して中間監査を行った。中間監査の基準における当監査法人の責任は、「中間財務諸表監査における監査人の責任」に記載されている。当監査法人は、我が国における職業倫理に関する規定に従って、野村アセットマネジメント株式会社及びファンドから独立しており、また、監査人としてのその他の倫理上の責任を果たしている。当監査法人は、中間監査の意見表明の基礎となる十分かつ適切な監査証拠を入手したと判断している。

中間財務諸表に対する経営者の責任

経営者の責任は、我が国において一般に公正妥当と認められる中間財務諸表の作成基準に準拠して中間財務諸表を作成し有用な情報を表示することにある。これには、不正又は誤謬による重要な虚偽表示のない中間財務諸表を作成し有用な情報を表示するために経営者が必要と判断した内部統制を整備及び運用することが含まれる。

中間財務諸表を作成するに当たり、経営者は、継続企業の前提に基づき中間財務諸表を作成することが適切であるかどうかを評価し、我が国において一般に公正妥当と認められる中間財務諸表の作成基準に基づいて継続企業に関する事項を開示する必要がある場合には当該事項を開示する責任がある。

中間財務諸表監査における監査人の責任

監査人の責任は、監査人が実施した中間監査に基づいて、全体として中間財務諸表の有用な情報の表示に関して投資者の判断を損なうような重要な虚偽表示がないかどうかの合理的な保証を得て、中間監査報告書において独立の立場から中間財務諸表に対する意見を表明することにある。虚偽表示は、不正又は誤謬により発生する可能性があり、個別に又は集計すると、中間財務諸表の利用者の意思決定に影響を与えると合理的に見込まれる場合に、重要性があると判断される。

監査人は、我が国において一般に公正妥当と認められる中間監査の基準に従って、中間監査の過程を通じて、職業的専門家としての判断を行い、職業的懐疑心を保持して以下を実施する。

- ・ 不正又は誤謬による中間財務諸表の重要な虚偽表示リスクを識別し、評価する。また、重要な虚偽表示リスクに対応する中間監査手続を立案し、実施する。中間監査手続の選択及び適用は監査人の判断による。さらに、中間監査の意見表明の基礎となる十分かつ適切な監査証拠を入手する。なお、中間監査手続は、年度監査と比べて監査手続の一部が省略され、監査人の判断により、不正又は誤謬による中間財務諸表の重要な虚偽表示リスクの評価に基づいて、分析的手続等を中心とした監査手続に必要な応じて追加の監査手続が選択及び適用される。
- ・ 中間財務諸表監査の目的は、内部統制の有効性について意見表明するためのものではないが、監査人は、リスク評価の実施に際して、状況に応じた適切な中間監査手続を立案するために、中間財務諸表の作成と有用な情報の表示に関連する内部統制を検討する。
- ・ 経営者が採用した会計方針及びその適用方法並びに経営者によって行われた会計上の見積りの合理性及び関連する注記事項の妥当性を評価する。
- ・ 経営者が継続企業を前提として中間財務諸表を作成することが適切であるかどうか、また、入手した監査証拠に基づき、継続企業の前提に重要な疑義を生じさせるような事象又は状況に関して重要な不確実性が認められるかどうか結論付ける。継続企業の前提に関する重要な不確実性が認められる場合は、中間監査報告書において中間財務諸表の注記事項に注意を喚起すること、又は重要な不確実性に関する中間財務諸表の注記事項が適切でない場合は、中間財務諸表に対して除外事項付意見を表明することが求められている。監査人の結論は、中間監査報告書日までに入手した監査証拠に基づいているが、将来の事象や状況により、ファンドは継続企業として存続できなくなる可能性がある。
- ・ 中間財務諸表の表示及び注記事項が、我が国において一般に公正妥当と認められる中間財務諸表の作成基準に準拠しているかどうかとともに、関連する注記事項を含めた中間財務諸表の表示、構成及び内容、並びに中間財務諸表が基礎となる取引や会計事象に関して有用な情報を表示しているかどうかを評価する。

監査人は、経営者に対して、計画した中間監査の範囲とその実施時期、中間監査の実施過程で識別した内部統制の重要な不備を含む中間監査上の重要な発見事項、及び中間監査の基準で求められているその他の事項について報告を行う。

利害関係

野村アセットマネジメント株式会社及びファンドと当監査法人又は業務執行社員との間には、公認会計士法の規定により記載すべき利害関係はない。

以 上

-
- (注) 1. 上記の中間監査報告書の原本は当社が別途保管しております。
2. XBRL データは中間監査の対象には含まれていません。

【マイバランスDC50】

(1) 【中間貸借対照表】

(単位：円)

	第 17 期 (2024 年 4 月 1 日現在)	第 18 期中間計算期間末 (2024 年 10 月 1 日現在)
資産の部		
流動資産		
コール・ローン	98,123,779	44,786,100
親投資信託受益証券	59,431,106,465	61,294,388,071
未収入金	9,591,086	-
未収利息	202	291
流動資産合計	59,538,821,532	61,339,174,462
資産合計	59,538,821,532	61,339,174,462
負債の部		
流動負債		
未払収益分配金	14,212,569	-
未払解約金	22,216,259	19,517,675
未払受託者報酬	6,014,239	36,662
未払委託者報酬	36,085,384	219,970
その他未払費用	902,078	5,499
流動負債合計	79,430,529	19,779,806
負債合計	79,430,529	19,779,806
純資産の部		
元本等		
元本	28,425,138,939	29,118,346,767
剰余金		
中間剰余金又は中間欠損金 (△)	31,034,252,064	32,201,047,889
(分配準備積立金)	16,613,693,349	15,856,015,378
元本等合計	59,459,391,003	61,319,394,656
純資産合計	59,459,391,003	61,319,394,656
負債純資産合計	59,538,821,532	61,339,174,462

(2) 【中間損益及び剰余金計算書】

(単位：円)

	第 17 期中間計算期間 自 2023 年 4 月 1 日 至 2023 年 9 月 30 日	第 18 期中間計算期間 自 2024 年 4 月 2 日 至 2024 年 10 月 1 日
営業収益		
受取利息	2	57,954
有価証券売買等損益	3,719,414,011	437,194,679
営業収益合計	3,719,414,013	437,252,633
営業費用		
支払利息	16,567	-
受託者報酬	5,446,528	6,642,461
委託者報酬	32,679,088	39,854,706

その他費用	816,916	996,309
営業費用合計	38,959,099	47,493,476
営業利益又は営業損失(△)	3,680,454,914	389,759,157
経常利益又は経常損失(△)	3,680,454,914	389,759,157
中間純利益又は中間純損失(△)	3,680,454,914	389,759,157
一部解約に伴う中間純利益金額の分配額又は一部解約に伴う中間純損失金額の分配額(△)	120,762,648	3,138,461
期首剰余金又は期首欠損金(△)	20,025,934,559	31,034,252,064
剰余金増加額又は欠損金減少額	1,797,541,001	2,243,599,020
中間追加信託に伴う剰余金増加額又は欠損金減少額	1,797,541,001	2,243,599,020
剰余金減少額又は欠損金増加額	983,584,255	1,463,423,891
中間一部解約に伴う剰余金減少額又は欠損金増加額	983,584,255	1,463,423,891
分配金	-	-
中間剰余金又は中間欠損金(△)	24,399,583,571	32,201,047,889

(3) 【中間注記表】

(重要な会計方針に係る事項に関する注記)

1. 運用資産の評価基準及び評価方法	親投資信託受益証券 基準価額で評価しております。
2. 費用・収益の計上基準	有価証券売買等損益 約定日基準で計上しております。
3. 金融商品の時価等に関する事項の補足説明	金融商品の時価の算定においては一定の前提条件等を採用しているため、異なる前提条件等によった場合、当該価額が異なることもあります。
4. その他	当ファンドの中間計算期間は、2024年4月2日から2024年10月1日までとなっております。

(中間貸借対照表に関する注記)

第17期 2024年4月1日現在	第18期中間計算期間末 2024年10月1日現在
1. 計算期間の末日における受益権の総数 28,425,138,939 口	1. 中間計算期間の末日における受益権の総数 29,118,346,767 口
2. 計算期間の末日における1単位当たりの純資産の額 1口当たり純資産額 2.0918円 (10,000口当たり純資産額) (20,918円)	2. 中間計算期間の末日における1単位当たりの純資産の額 1口当たり純資産額 2.1059円 (10,000口当たり純資産額) (21,059円)

(中間損益及び剰余金計算書に関する注記)

該当事項はありません。

(金融商品に関する注記)

金融商品の時価等に関する事項

第17期 2024年4月1日現在	第18期中間計算期間末 2024年10月1日現在
1. 貸借対照表計上額、時価及び差額 貸借対照表上の金融商品は原則としてすべて時価で評価しているため、貸借対照表計上額と時価との差額はありませ ん。	1. 中間貸借対照表計上額、時価及び差額 中間貸借対照表上の金融商品は原則としてすべて時価で評 価しているため、中間貸借対照表計上額と時価との差額は ありません。
2. 時価の算定方法 親投資信託受益証券 (重要な会計方針に係る事項に関する注記)に記載して おります。 コール・ローン等の金銭債権及び金銭債務 これらの科目は短期間で決済されるため、帳簿価額は時 価と近似していることから、当該帳簿価額を時価としてお ります。	2. 時価の算定方法 親投資信託受益証券 (重要な会計方針に係る事項に関する注記)に記載して おります。 コール・ローン等の金銭債権及び金銭債務 これらの科目は短期間で決済されるため、帳簿価額は時 価と近似していることから、当該帳簿価額を時価としてお ります。

(その他の注記)

1 元本の移動

第 17 期 自 2023 年 4 月 1 日 至 2024 年 4 月 1 日		第 18 期中間計算期間 自 2024 年 4 月 2 日 至 2024 年 10 月 1 日	
期首元本額	26,656,535,055 円	期首元本額	28,425,138,939 円
期中追加設定元本額	4,539,469,137 円	期中追加設定元本額	2,032,987,622 円
期中一部解約元本額	2,770,865,253 円	期中一部解約元本額	1,339,779,794 円

2 デリバティブ取引関係

該当事項はありません。

(参考)

当ファンドは「国内株式マザーファンド」、「外国株式MSCI-KOKUSA Iマザーファンド」、「国内債券NOMURA-BP I 総合マザーファンド」および「外国債券マザーファンド」受益証券を主要投資対象としており、貸借対照表の資産の部に計上された親投資信託受益証券は、すべて同親投資信託の受益証券です。
なお、以下に記載した状況は監査の対象外となっております。

国内株式マザーファンド

貸借対照表

(単位：円)

(2024 年 10 月 1 日現在)

資産の部	
流動資産	
コール・ローン	32,065,597,333
株式	731,618,327,960
派生商品評価勘定	413,391,796
未収入金	439,600
未収配当金	7,029,102,732
未収利息	208,531
その他未収収益	88,375,300
差入委託証拠金	1,190,317,441
流動資産合計	772,405,760,693
資産合計	772,405,760,693
負債の部	
流動負債	
派生商品評価勘定	1,264,455
未払金	2,082,962,792
未払解約金	1,209,551,436
未払利息	4,089,921
有価証券貸借取引受入金	20,538,766,290
流動負債合計	23,836,634,894
負債合計	23,836,634,894
純資産の部	
元本等	
元本	244,374,496,881
剰余金	
期末剰余金又は期末欠損金 (△)	504,194,628,918
元本等合計	748,569,125,799

純資産合計	748,569,125,799
負債純資産合計	772,405,760,693

注記表

(重要な会計方針に係る事項に関する注記)

1. 運用資産の評価基準及び評価方法	株式 原則として時価で評価しております。 時価評価にあたっては、市場価格のある有価証券についてはその最終相場(計算日に最終相場のない場合には、直近の日の最終相場)で評価しております。 先物取引 取引所の発表する計算日の清算値段を用いております。
2. 費用・収益の計上基準	受取配当金 原則として配当落ち日において、確定配当金額又は予想配当金額を計上しております。 投資信託受益証券については、原則として収益分配金落ち日において、当該収益分配金額を計上しております。 有価証券売買等損益 約定日基準で計上しております。 派生商品取引等損益 約定日基準で計上しております。
3. 金融商品の時価等に関する事項の補足説明	金融商品の時価の算定においては一定の前提条件等を採用しているため、異なる前提条件等によった場合、当該価額が異なることもあります。

(貸借対照表に関する注記)

2024年10月1日現在	
1. 計算期間の末日における1単位当たりの純資産の額	
1口当たり純資産額	3,0632円
(10,000口当たり純資産額)	(30,632円)
2. 有価証券の消費貸借契約により貸し付けた有価証券	19,262,019,090円

(金融商品に関する注記)

金融商品の時価等に関する事項

2024年10月1日現在	
1. 貸借対照表計上額、時価及び差額	貸借対照表上の金融商品は原則としてすべて時価で評価しているため、貸借対照表計上額と時価との差額はありません。
2. 時価の算定方法	
株式	(重要な会計方針に係る事項に関する注記)に記載しております。
派生商品評価勘定	
先物取引	(重要な会計方針に係る事項に関する注記)に記載しております。
コール・ローン等の金銭債権及び金銭債務	これらの科目は短期間で決済されるため、帳簿価額は時価と近似していることから、当該帳簿価額を時価としております。

(その他の注記)

元本の移動及び期末元本額の内訳

2024年10月1日現在	
期首	2024年4月2日
本報告書における開示対象ファンドの期首における当ファンドの元本額	227,403,247,966円
同期中における追加設定元本額	30,838,886,790円
同期中における一部解約元本額	13,867,637,875円
期末元本額	244,374,496,881円
期末元本額の内訳*	
バランスセレクト30	91,418,162円

バランスセレクト50	210,022,904円
バランスセレクト70	358,057,439円
野村世界6資産分散投信(安定コース)	1,535,307,520円
野村世界6資産分散投信(分配コース)	2,231,859,404円
野村世界6資産分散投信(成長コース)	12,141,097,409円
野村資産設計ファンド2015	22,614,212円
野村資産設計ファンド2020	25,357,923円
野村資産設計ファンド2025	35,895,582円
野村資産設計ファンド2030	64,835,243円
野村資産設計ファンド2035	69,018,979円
野村資産設計ファンド2040	123,647,724円
野村日本株インデックス(野村投資一任口座向け)	20,103,076,783円
のむらップ・ファンド(保守型)	1,497,826,971円
のむらップ・ファンド(普通型)	16,037,508,479円
のむらップ・ファンド(積極型)	9,896,500,153円
野村資産設計ファンド2045	29,314,563円
野村インデックスファンド・TOPIX	2,465,995,461円
マイ・ロード	1,793,812,326円
ネクストコア	19,175,987円
野村インデックスファンド・内外7資産バランス・為替ヘッジ型	920,395,197円
野村TOPIXインデックス(野村SMA・EW向け)	3,581,134,341円
野村世界6資産分散投信(配分変更コース)	1,010,961,847円
野村資産設計ファンド2050	33,190,846円
野村ターゲットデートファンド2016 2026-2028年目標型	6,120,770円
野村ターゲットデートファンド2016 2029-2031年目標型	4,672,290円
野村ターゲットデートファンド2016 2032-2034年目標型	4,163,279円
野村ターゲットデートファンド2016 2035-2037年目標型	4,000,588円
のむらップ・ファンド(やや保守型)	450,555,491円
のむらップ・ファンド(やや積極型)	2,191,369,827円
インデックス・ブレンド(タイプI)	3,190,394円
インデックス・ブレンド(タイプII)	2,615,322円
インデックス・ブレンド(タイプIII)	22,342,336円
インデックス・ブレンド(タイプIV)	9,833,660円
インデックス・ブレンド(タイプV)	36,229,715円
野村6資産均等バランス	5,100,010,140円
世界6資産分散ファンド	100,861,505円
野村資産設計ファンド2060	34,764,512円
はじめてのNISA・日本株式インデックス(TOPIX)	533,382,025円
ファンドラップ(ウエルス・スクエア)日本株式	3,966,436,841円
グローバル・インデックス・バランス25VA(適格機関投資家専用)	151,310,854円
グローバル・インデックス・バランス50VA(適格機関投資家専用)	94,148,639円
グローバル・インデックス・バランス40VA(適格機関投資家専用)	192,385,870円
グローバル・インデックス・バランス60VA(適格機関投資家専用)	93,795,285円
ワールド・インデックス・ファンドVA安定型(適格機関投資家専用)	1,360,947円
ワールド・インデックス・ファンドVAバランス型(適格機関投資家専用)	4,490,773円
ワールド・インデックス・ファンドVA積極型(適格機関投資家専用)	436,651円
野村インデックス・バランス60VA(適格機関投資家専用)	1,287,195,520円
野村ワールド・インデックス・バランス50VA(適格機関投資家専用)	6,279,968円
野村・国内株式インデックスファンド・VAS(適格機関投資家専用)	20,723,030円
野村世界インデックス・バランス40VA(適格機関投資家専用)	7,209,451円
野村グローバル・インデックス・バランス25VA(適格機関投資家専用)	62,460,015円
野村グローバル・インデックス・バランス50VA(適格機関投資家専用)	113,561,704円
野村グローバル・インデックス・バランス75VA(適格機関投資家専用)	3,191,781,547円
野村世界バランス25VA(適格機関投資家専用)	20,967,446円
ノムラ日本株式インデックスファンドVA(適格機関投資家専用)	141,394,945円
ノムラFOFs用インデックスファンド・TOPIX(適格機関投資家専用)	4,882,249,613円
野村国内外マルチアセット(6資産)ファンド(適格機関投資家専用)	27,607,731円

野村国内外マルチアセット（6資産）オープン投信（適格機関投資家専用）	107,035,854円
野村FOFs用・ターゲット・リターン・8資産バランス（2%コース向け）（適格機関投資家専用）	1,338,225円
野村オルタナティブ・マルチオープン投信（適格機関投資家転売制限付）	117,937,378円
バランスセレクト30（確定拠出年金向け）	4,852,278円
バランスセレクト50（確定拠出年金向け）	24,884,466円
バランスセレクト70（確定拠出年金向け）	34,377,823円
国内債券・株式バランスファンド（確定拠出年金向け）	85,639,997円
マイバランス30（確定拠出年金向け）	6,995,771,669円
マイバランス50（確定拠出年金向け）	22,312,115,969円
マイバランス70（確定拠出年金向け）	30,832,254,499円
野村国内株式インデックスファンド・TOPIX（確定拠出年金向け）	42,590,626,155円
マイバランスDC30	3,193,596,296円
マイバランスDC50	6,092,439,083円
マイバランスDC70	7,622,270,054円
野村DC国内株式インデックスファンド・TOPIX	14,448,607,115円
野村DC運用戦略ファンド	1,125,479,025円
野村DC運用戦略ファンド（マイルド）	83,118,575円
マイターゲット2050（確定拠出年金向け）	2,251,468,926円
マイターゲット2030（確定拠出年金向け）	1,936,639,383円
マイターゲット2040（確定拠出年金向け）	1,906,517,576円
野村世界6資産分散投信（DC）安定コース	17,375,068円
野村世界6資産分散投信（DC）インカムコース	8,697,467円
野村世界6資産分散投信（DC）成長コース	172,570,511円
野村資産設計ファンド（DC・つみたてNISA）2030	54,881,870円
野村資産設計ファンド（DC・つみたてNISA）2040	61,366,749円
野村資産設計ファンド（DC・つみたてNISA）2050	47,638,877円
マイターゲット2035（確定拠出年金向け）	1,198,045,150円
マイターゲット2045（確定拠出年金向け）	986,842,544円
マイターゲット2055（確定拠出年金向け）	774,376,522円
マイターゲット2060（確定拠出年金向け）	1,136,237,157円
野村資産設計ファンド（DC・つみたてNISA）2060	44,091,229円
マイターゲット2065（確定拠出年金向け）	474,646,696円
多資産分散投資ファンド（バランス10）（確定拠出年金向け）	168,475,592円
みらいバランス・株式10（富士通企業年金基金DC向け）	217,580,219円
野村DCバランスファンド（年金運用戦略タイプ）	172,190,143円
マイターゲット2070（確定拠出年金向け）	4,576,602円

*は当該親投資信託受益証券を投資対象とする証券投資信託ごとの元本額

外国株式MSCI-KOKUSAIマザーファンド

貸借対照表

（単位：円）

（2024年10月1日現在）

資産の部	
流動資産	
預金	12,363,537,393
コール・ローン	1,205,758,751
株式	2,484,839,444,451
投資証券	50,918,877,012
派生商品評価勘定	191,552,560
未収入金	13,390,181
未収配当金	1,630,807,662

未収利息	7,841
差入委託証拠金	17,972,776,562
流動資産合計	2,569,136,152,413
資産合計	2,569,136,152,413
負債の部	
流動負債	
派生商品評価勘定	14,139,307
未払金	5,435,912,049
未払解約金	839,685,013
その他未払費用	8,622,900
流動負債合計	6,298,359,269
負債合計	6,298,359,269
純資産の部	
元本等	
元本	363,187,194,912
剰余金	
期末剰余金又は期末欠損金(△)	2,199,650,598,232
元本等合計	2,562,837,793,144
純資産合計	2,562,837,793,144
負債純資産合計	2,569,136,152,413

注記表

(重要な会計方針に係る事項に関する注記)

1. 運用資産の評価基準及び評価方法	<p>株式 原則として時価で評価しております。 時価評価にあたっては、市場価格のある有価証券についてはその最終相場(計算日に最終相場のない場合には、直近の日の最終相場)で評価しております。</p> <p>新株予約権証券 原則として時価で評価しております。 時価評価にあたっては、市場価格のある有価証券についてはその最終相場(計算日に最終相場のない場合には、直近の日の最終相場)で評価しております。</p> <p>投資証券 原則として時価で評価しております。 時価評価にあたっては、市場価格のある有価証券についてはその最終相場(計算日に最終相場のない場合には、直近の日の最終相場)で評価しております。</p> <p>先物取引 計算日に知りうる直近の日の主たる取引所の発表する清算値段又は最終相場で評価しております。</p> <p>為替予約取引 計算日において予約為替の受渡日の対顧客先物相場の仲値で評価しております。</p>
2. 外貨建資産・負債の本邦通貨への換算基準	<p>信託財産に属する外貨建資産・負債の円換算は、原則として、わが国における計算期間末日の対顧客電信売買相場の仲値によって計算しております。</p>
3. 費用・収益の計上基準	<p>受取配当金 原則として配当落ち日において、確定配当金額又は予想配当金額を計上しております。</p> <p>投資信託受益証券については、原則として収益分配金落ち日において、当該収益分配金額を計上しております。</p> <p>配当株式 配当株式は原則として、配当株式に伴う源泉税等の費用が確定した段階で、株式の配当落ち日に計上した数量に相当する券面額又は発行価額を計上しております。</p> <p>有価証券売買等損益 約定日基準で計上しております。</p> <p>派生商品取引等損益 約定日基準で計上しております。</p>

	為替差損益 約定日基準で計上しております。
4. 金融商品の時価等に関する事項の補足説明	金融商品の時価の算定においては一定の前提条件等を採用しているため、異なる前提条件等によった場合、当該価額が異なることもあります。

(貸借対照表に関する注記)

2024年10月1日現在	
1. 計算期間の末日における1単位当たりの純資産の額	
1口当たり純資産額	7.0565円
(10,000口当たり純資産額)	(70,565円)

(金融商品に関する注記)

金融商品の時価等に関する事項

2024年10月1日現在	
1. 貸借対照表計上額、時価及び差額	
貸借対照表上の金融商品は原則としてすべて時価で評価しているため、貸借対照表計上額と時価との差額はありませ	
ん。	
2. 時価の算定方法	
株式	(重要な会計方針に係る事項に関する注記)に記載しております。
新株予約権証券	(重要な会計方針に係る事項に関する注記)に記載しております。
投資証券	(重要な会計方針に係る事項に関する注記)に記載しております。
派生商品評価勘定	
先物取引	(重要な会計方針に係る事項に関する注記)に記載しております。
派生商品評価勘定	
為替予約取引	
1) 計算日において対顧客先物相場の仲値が発表されている外貨については以下のように評価しております。	
①計算日において為替予約の受渡日(以下「当該日」といいます)の対顧客先物相場の仲値が発表されている場合は、当該為替予約は当該仲値で評価しております。	
②計算日において当該日の対顧客先物相場の仲値が発表されていない場合は、以下の方法によっております。	
・計算日に当該日を超える対顧客先物相場が発表されている場合には、当該日に最も近い前後二つの対顧客先物相場の仲値をもとに計算したレートを用いております。	
・計算日に当該日を超える対顧客先物相場が発表されていない場合には、当該日に最も近い発表されている対顧客先物相場の仲値を用いております。	
2) 計算日に対顧客先物相場の仲値が発表されていない外貨については、計算日の対顧客相場の仲値で評価しております。	
コール・ローン等の金銭債権及び金銭債務	
これらの科目は短期間で決済されるため、帳簿価額は時価と近似していることから、当該帳簿価額を時価としております。	

(その他の注記)

元本の移動及び期末元本額の内訳

2024年10月1日現在	
期首	2024年4月2日
本報告書における開示対象ファンドの期首における当ファンドの元本額	338,786,491,312円
同期中における追加設定元本額	39,055,966,077円
同期中における一部解約元本額	14,655,262,477円
期末元本額	363,187,194,912円
期末元本額の内訳*	
バランスセレクト30	19,673,968円
バランスセレクト50	61,051,250円
バランスセレクト70	86,639,698円
野村外国株式インデックスファンド	447,998,942円
野村世界6資産分散投信(安定コース)	1,986,919,244円
野村世界6資産分散投信(分配コース)	2,888,362,350円
野村世界6資産分散投信(成長コース)	5,237,469,673円
野村資産設計ファンド2015	5,760,103円
野村資産設計ファンド2020	6,454,004円

野村資産設計ファンド2025	9,154,958円
野村資産設計ファンド2030	16,608,370円
野村資産設計ファンド2035	17,575,909円
野村資産設計ファンド2040	31,539,935円
野村外国株インデックス Bコース (野村投資一任口座向け)	36,333,563,949円
のむラップ・ファンド (保守型)	1,252,236,880円
のむラップ・ファンド (普通型)	17,464,947,599円
のむラップ・ファンド (積極型)	23,458,121,835円
野村資産設計ファンド2045	7,490,217円
野村インデックスファンド・外国株式 マイ・ロード	9,853,632,778円
ネクストコア	1,395,077,188円
野村インデックスファンド・海外5資産バランス	10,508,092円
野村外国株インデックスBコース (野村SMA・EW向け)	164,220,849円
野村世界6資産分散投信 (配分変更コース)	4,245,351,087円
野村資産設計ファンド2050	276,826,642円
野村ターゲットデートファンド2016 2026-2028年目標型	8,496,902円
野村ターゲットデートファンド2016 2029-2031年目標型	1,566,637円
野村ターゲットデートファンド2016 2032-2034年目標型	1,191,006円
野村ターゲットデートファンド2016 2035-2037年目標型	1,062,615円
のむラップ・ファンド (やや保守型)	1,027,996円
のむラップ・ファンド (やや積極型)	439,014,411円
インデックス・ブレンド (タイプI)	2,887,953,518円
インデックス・ブレンド (タイプII)	1,667,602円
インデックス・ブレンド (タイプIII)	2,450,409円
インデックス・ブレンド (タイプIV)	27,104,132円
インデックス・ブレンド (タイプV)	12,509,767円
野村6資産均等バランス	47,601,279円
野村つみたて外国株投信	2,201,520,981円
野村外国株 (含む新興国) インデックス Bコース (野村投資一任口座向け)	19,531,517,253円
世界6資産分散ファンド	5,386,382,324円
野村資産設計ファンド2060	43,510,002円
野村スリーゼロ先進国株式投信	8,869,559円
はじめてのNISA・全世界株式インデックス (オール・カントリー)	3,765,458,402円
NEXT FUNDS 外国株式・MSCI-KOKUSAI指数 (為替ヘッジなし) 連動型上場投信	3,592,966,212円
ファンドラップ (ウエルス・スクエア) 外国株式	7,358,890,519円
グローバル・インデックス・バランス25VA (適格機関投資家専用)	6,779,881,522円
グローバル・インデックス・バランス50VA (適格機関投資家専用)	65,273,013円
グローバル・インデックス・バランス40VA (適格機関投資家専用)	40,614,173円
グローバル・インデックス・バランス60VA (適格機関投資家専用)	250,882,629円
ワールド・インデックス・ファンドVA安定型 (適格機関投資家専用)	203,403,752円
ワールド・インデックス・ファンドVAバランス型 (適格機関投資家専用)	587,089円
ワールド・インデックス・ファンドVA積極型 (適格機関投資家専用)	2,367,744円
野村ワールド・インデックス・バランス50VA (適格機関投資家専用)	414,400円
野村外国株式インデックスファンド (適格機関投資家専用)	1,806,049円
野村世界インデックス・バランス40VA (適格機関投資家専用)	257,637,673円
野村グローバル・インデックス・バランス25VA (適格機関投資家専用)	2,332,528円
野村グローバル・インデックス・バランス50VA (適格機関投資家専用)	17,962,815円
野村グローバル・インデックス・バランス75VA (適格機関投資家専用)	48,988,650円
野村世界バランス25VA (適格機関投資家専用)	1,573,579,483円
ノムラFOFs用インデックスファンド・外国株式 (適格機関投資家専用)	9,045,011円
野村FOFs用・外国株式MSCI-KOKUSAIインデックスファンド (適格機関投資家専用)	1,206,252,837円
野村FOFs用・ターゲット・リターン・8資産バランス (2%コース向け) (適格機関投資家専用)	11,148,211,813円
野村オルタナティブ・マルチオープン投信 (適格機関投資家転売制限付)	577,477円
バランスセレクト30 (確定拠出年金向け)	726,016,044円
	1,054,197円

バランスセレクト50（確定拠出年金向け）	7,215,601円
バランスセレクト70（確定拠出年金向け）	8,285,121円
野村外国株式インデックスファンド・MSCI-KOKUSA I（確定拠出年金向け）	115,243,732,282円
マイバランス30（確定拠出年金向け）	1,506,350,211円
マイバランス50（確定拠出年金向け）	6,433,955,274円
マイバランス70（確定拠出年金向け）	7,431,582,415円
マイバランスDC30	688,833,500円
マイバランスDC50	1,751,946,433円
マイバランスDC70	1,823,237,082円
野村DC外国株式インデックスファンド・MSCI-KOKUSA I	51,580,107,884円
野村DC運用戦略ファンド	615,006,906円
野村DC運用戦略ファンド（マイルド）	37,217,062円
マイターゲット2050（確定拠出年金向け）	579,252,732円
マイターゲット2030（確定拠出年金向け）	437,420,970円
マイターゲット2040（確定拠出年金向け）	541,482,679円
野村世界6資産分散投信（DC）安定コース	22,485,955円
野村世界6資産分散投信（DC）インカムコース	11,270,573円
野村世界6資産分散投信（DC）成長コース	74,444,084円
野村資産設計ファンド（DC・つみたてNISA）2030	14,057,112円
野村資産設計ファンド（DC・つみたてNISA）2040	15,653,368円
野村資産設計ファンド（DC・つみたてNISA）2050	12,195,619円
マイターゲット2035（確定拠出年金向け）	318,928,082円
マイターゲット2045（確定拠出年金向け）	265,469,485円
マイターゲット2055（確定拠出年金向け）	191,113,350円
マイターゲット2060（確定拠出年金向け）	272,307,961円
野村資産設計ファンド（DC・つみたてNISA）2060	11,249,109円
マイターゲット2065（確定拠出年金向け）	113,752,691円
多資産分散投資ファンド（バランス10）（確定拠出年金向け）	90,989,157円
みらいバランス・株式10（富士通企業年金基金DC向け）	62,573,683円
野村DCバランスファンド（年金運用戦略タイプ）	74,280,005円
マイターゲット2070（確定拠出年金向け）	1,096,817円
野村全世界株式インデックスファンド（確定拠出年金向け）	14,865,764円

*は当該親投資信託受益証券を投資対象とする証券投資信託ごとの元本額

国内債券NOMURA-BPI総合 マザーファンド

貸借対照表

（単位：円）

（2024年10月1日現在）

資産の部	
流動資産	
コール・ローン	8,240,740,556
国債証券	937,202,789,950
地方債証券	61,096,793,317
特殊債券	75,210,073,161
社債券	55,817,388,300
未収入金	9,301,073,180
未収利息	1,213,503,244
前払費用	66,356,193
流動資産合計	1,148,148,717,901
資産合計	1,148,148,717,901

負債の部	
流動負債	
未払金	12,581,577,000
未払解約金	198,312,561
流動負債合計	12,779,889,561
負債合計	12,779,889,561
純資産の部	
元本等	
元本	911,383,478,662
剰余金	
期末剰余金又は期末欠損金(△)	223,985,349,678
元本等合計	1,135,368,828,340
純資産合計	1,135,368,828,340
負債純資産合計	1,148,148,717,901

注記表

(重要な会計方針に係る事項に関する注記)

1. 運用資産の評価基準及び評価方法	国債証券、地方債証券、特殊債券、社債券 原則として時価で評価しております。 時価評価にあたっては、価格情報会社の提供する価額等で評価しております。
2. 費用・収益の計上基準	有価証券売買等損益 約定日基準で計上しております。
3. 金融商品の時価等に関する事項の補足説明	金融商品の時価の算定においては一定の前提条件等を採用しているため、異なる前提条件等によった場合、当該価額が異なることもあります。

(貸借対照表に関する注記)

2024年10月1日現在	
1. 計算期間の末日における1単位当たりの純資産の額	
1口当たり純資産額	1.2458円
(10,000口当たり純資産額)	(12,458円)

(金融商品に関する注記)

金融商品の時価等に関する事項

2024年10月1日現在	
1. 貸借対照表計上額、時価及び差額	貸借対照表上の金融商品は原則としてすべて時価で評価しているため、貸借対照表計上額と時価との差額はありません。
2. 時価の算定方法	国債証券、地方債証券、特殊債券、社債券 (重要な会計方針に係る事項に関する注記)に記載しております。 コール・ローン等の金銭債権及び金銭債務 これらの科目は短期間で決済されるため、帳簿価額は時価と近似していることから、当該帳簿価額を時価としております。

(その他の注記)

元本の移動及び期末元本額の内訳

2024年10月1日現在	
期首	2024年4月2日
本報告書における開示対象ファンドの期首における当ファンドの元本額	907,131,616,808円
同期中における追加設定元本額	113,441,282,441円
同期中における一部解約元本額	109,189,420,587円
期末元本額	911,383,478,662円
期末元本額の内訳*	
野村国内債券インデックスファンド	305,012,698円
野村世界6資産分散投信(安定コース)	44,696,969,488円

野村世界6資産分散投信（分配コース）	21,658,455,856円
野村世界6資産分散投信（成長コース）	8,415,756,897円
野村資産設計ファンド2015	329,389,757円
野村資産設計ファンド2020	369,118,323円
野村資産設計ファンド2025	451,449,183円
野村資産設計ファンド2030	422,754,017円
野村資産設計ファンド2035	269,553,743円
野村資産設計ファンド2040	313,014,945円
野村日本債券インデックスファンド	553,926,074円
野村日本債券インデックス（野村投資一任口座向け）	125,608,977,111円
のむラップ・ファンド（保守型）	25,777,385,193円
のむラップ・ファンド（普通型）	92,181,403,266円
のむラップ・ファンド（積極型）	11,661,251,205円
野村日本債券インデックス（野村SMA向け）	5,391,221,678円
野村資産設計ファンド2045	51,970,724円
野村円債投資インデックスファンド	427,157,730円
野村インデックスファンド・国内債券	2,401,421,222円
マイ・ロード	46,709,237,846円
野村インデックスファンド・内外7資産バランス・為替ヘッジ型	1,487,659,415円
野村日本債券インデックス（野村SMA・EW向け）	24,712,273,971円
野村世界6資産分散投信（配分変更コース）	2,189,900,344円
野村資産設計ファンド2050	38,280,816円
野村ターゲットデートファンド2016 2026-2028年目標型	29,698,362円
野村ターゲットデートファンド2016 2029-2031年目標型	16,744,634円
野村ターゲットデートファンド2016 2032-2034年目標型	7,785,456円
野村ターゲットデートファンド2016 2035-2037年目標型	5,150,469円
のむラップ・ファンド（やや保守型）	4,483,809,093円
のむラップ・ファンド（やや積極型）	3,294,746,328円
インデックス・ブレンド（タイプⅠ）	28,816,051円
インデックス・ブレンド（タイプⅡ）	12,763,084円
インデックス・ブレンド（タイプⅢ）	64,775,202円
インデックス・ブレンド（タイプⅣ）	11,680,669円
インデックス・ブレンド（タイプⅤ）	8,240,255円
野村6資産均等バランス	12,372,927,785円
世界6資産分散ファンド	244,686,171円
野村資産設計ファンド2060	24,096,913円
NEXT FUNDS 国内債券・NOMURA-BPI総合連動型上場投信	144,990,308,833円
ファンドラップ（ウエルス・スクエア）債券・安定型	15,804,859,319円
グローバル・インデックス・バランス25VA（適格機関投資家専用）	440,507,679円
グローバル・インデックス・バランス50VA（適格機関投資家専用）	91,364,655円
グローバル・インデックス・バランス40VA（適格機関投資家専用）	1,184,494,451円
グローバル・インデックス・バランス60VA（適格機関投資家専用）	343,210,681円
ワールド・インデックス・ファンドVA安定型（適格機関投資家専用）	12,106,442円
ワールド・インデックス・ファンドVAバランス型（適格機関投資家専用）	9,684,382円
ワールド・インデックス・ファンドVA積極型（適格機関投資家専用）	423,735円
野村インデックス・バランス60VA（適格機関投資家専用）	3,122,753,933円
野村ワールド・インデックス・バランス50VA（適格機関投資家専用）	10,157,620円
野村世界インデックス・バランス40VA（適格機関投資家専用）	34,981,023円
野村グローバル・インデックス・バランス25VA（適格機関投資家専用）	404,086,811円
野村グローバル・インデックス・バランス50VA（適格機関投資家専用）	275,508,862円
野村グローバル・インデックス・バランス75VA（適格機関投資家専用）	1,106,213,852円
野村世界バランス25VA（適格機関投資家専用）	101,736,763円
ノムラ日本債券インデックスファンドVA（適格機関投資家専用）	1,376,290,670円
ノムラFOFs用インデックスファンド・国内債券（適格機関投資家専用）	491,669,271円
野村FOFs用・ターゲット・リターン・8資産バランス（2%コース向け）（適格機関投資家専用）	12,989,599円
野村オルタナティブ・マルチオープン投信（適格機関投資家転売制限付）	218,018,596円
マイバランス30（確定拠出年金向け）	46,143,556,647円

マイバランス50（確定拠出年金向け）	71,433,141,531円
マイバランス70（確定拠出年金向け）	33,170,585,210円
野村国内債券インデックスファンド・NOMURA-BPI総合（確定拠出年金向け）	50,732,810,961円
マイバランスDC30	21,304,838,287円
マイバランスDC50	19,458,868,774円
マイバランスDC70	8,228,360,404円
野村DC国内債券インデックスファンド・NOMURA-BPI総合	13,323,034,145円
マイターゲット2050（確定拠出年金向け）	3,945,752,662円
マイターゲット2030（確定拠出年金向け）	11,812,567,184円
マイターゲット2040（確定拠出年金向け）	5,329,223,101円
野村世界6資産分散投信（DC）安定コース	505,828,491円
野村世界6資産分散投信（DC）インカムコース	84,485,056円
野村世界6資産分散投信（DC）成長コース	119,617,086円
野村資産設計ファンド（DC・つみたてNISA）2030	357,828,002円
野村資産設計ファンド（DC・つみたてNISA）2040	155,349,832円
野村資産設計ファンド（DC・つみたてNISA）2050	54,944,301円
マイターゲット2035（確定拠出年金向け）	4,840,657,332円
マイターゲット2045（確定拠出年金向け）	2,192,420,776円
マイターゲット2055（確定拠出年金向け）	1,048,170,041円
マイターゲット2060（確定拠出年金向け）	1,225,166,283円
野村資産設計ファンド（DC・つみたてNISA）2060	30,561,555円
マイターゲット2065（確定拠出年金向け）	511,797,827円
多資産分散投資ファンド（バランス10）（確定拠出年金向け）	852,213,888円
みらいバランス・株式10（富士通企業年金基金DC向け）	7,038,206,241円
野村DCバランスファンド（年金運用戦略タイプ）	417,729,098円
マイターゲット2070（確定拠出年金向け）	4,934,796円

*は当該親投資信託受益証券を投資対象とする証券投資信託ごとの元本額

外国債券マザーファンド

貸借対照表

（単位：円）

（2024年10月1日現在）

資産の部	
流動資産	
預金	687,580,943
コール・ローン	5,095,943,403
国債証券	937,494,458,097
派生商品評価勘定	31,240,467
未収入金	58,578,066,160
未収利息	8,209,912,265
前払費用	1,015,243,948
その他未収収益	16,927,905
流動資産合計	1,011,129,373,188
資産合計	1,011,129,373,188
負債の部	
流動負債	
派生商品評価勘定	2,644,493
未払金	61,826,368,024
未払解約金	166,540,727
その他未払費用	9,719,021
流動負債合計	62,005,272,265

負債合計	62,005,272,265
純資産の部	
元本等	
元本	321,795,362,530
剰余金	
期末剰余金又は期末欠損金（△）	627,328,738,393
元本等合計	949,124,100,923
純資産合計	949,124,100,923
負債純資産合計	1,011,129,373,188

注記表

（重要な会計方針に係る事項に関する注記）

1. 運用資産の評価基準及び評価方法	<p>国債証券 原則として時価で評価しております。 時価評価にあたっては、価格情報会社の提供する価額等で評価しております。 為替予約取引 計算日において予約為替の受渡日の対顧客先物相場の仲値で評価しております。</p>
2. 外貨建資産・負債の本邦通貨への換算基準	<p>信託財産に属する外貨建資産・負債の円換算は、原則として、わが国における計算期間末日の対顧客電信売買相場の仲値によって計算しております。</p>
3. 費用・収益の計上基準	<p>有価証券売買等損益 約定日基準で計上しております。 為替差損益 約定日基準で計上しております。</p>
4. 金融商品の時価等に関する事項の補足説明	<p>金融商品の時価の算定においては一定の前提条件等を採用しているため、異なる前提条件等によった場合、当該価額が異なることもあります。</p>

（貸借対照表に関する注記）

2024年10月1日現在	
1. 計算期間の末日における1単位当たりの純資産の額	
1口当たり純資産額	2.9495円
(10,000口当たり純資産額)	(29,495円)
2. 有価証券の消費貸借契約により貸し付けた有価証券	298,764,781,460円
なお、上記の金額は利含み価格で表示しております。	
3. 自由処分権を有する担保受入金融資産の時価	
貸付有価証券の担保として受け入れている資産は次の通りであります。	
有価証券	314,582,374,759円
なお、上記の金額は利含み価格で表示しております。	

（金融商品に関する注記）

金融商品の時価等に関する事項

2024年10月1日現在	
1. 貸借対照表計上額、時価及び差額	<p>貸借対照表上の金融商品は原則としてすべて時価で評価しているため、貸借対照表計上額と時価との差額はありません。</p>
2. 時価の算定方法	
国債証券	<p>(重要な会計方針に係る事項に関する注記)に記載しております。</p>
派生商品評価勘定	
為替予約取引	<p>1) 計算日において対顧客先物相場の仲値が発表されている外貨については以下のように評価しております。 ①計算日において為替予約の受渡日(以下「当該日」といいます)の対顧客先物相場の仲値が発表されている場合は、当該為替予約は当該仲値で評価しております。 ②計算日において当該日の対顧客先物相場の仲値が発表されていない場合は、以下の方法によっております。 ・計算日に当該日を超える対顧客先物相場が発表されている場合には、当該日に最も近い前後二つの対顧客先物相場の</p>

仲値をもとに計算したレートを用いております。

・計算日に当該日を超える対顧客先物相場が発表されていない場合には、当該日に最も近い発表されている対顧客先物相場の仲値を用いております。

2) 計算日に対顧客先物相場の仲値が発表されていない外貨については、計算日の対顧客相場の仲値で評価しております。

コール・ローン等の金銭債権及び金銭債務

これらの科目は短期間で決済されるため、帳簿価額は時価と近似していることから、当該帳簿価額を時価としております。

(その他の注記)

元本の移動及び期末元本額の内訳

2024年10月1日現在	
期首	2024年4月2日
本報告書における開示対象ファンドの期首における当ファンドの元本額	295,012,507,424円
同期中における追加設定元本額	41,795,933,310円
同期中における一部解約元本額	15,013,078,204円
期末元本額	321,795,362,530円
期末元本額の内訳*	
バランスセレクト30	69,565,340円
バランスセレクト50	70,660,797円
バランスセレクト70	80,836,779円
野村外国債券インデックスファンド	227,084,310円
野村世界6資産分散投信(安定コース)	3,158,471,249円
野村世界6資産分散投信(分配コース)	22,957,166,992円
野村世界6資産分散投信(成長コース)	3,568,139,149円
野村資産設計ファンド2015	17,208,679円
野村資産設計ファンド2020	19,301,756円
野村資産設計ファンド2025	27,519,121円
野村資産設計ファンド2030	46,264,054円
野村資産設計ファンド2035	38,436,388円
野村資産設計ファンド2040	61,380,693円
野村外国債券インデックス Bコース(野村投資一任口座向け)	82,117,113,407円
のむラップ・ファンド(保守型)	4,859,316,770円
のむラップ・ファンド(普通型)	41,512,263,614円
のむラップ・ファンド(積極型)	16,788,289,045円
野村外国債券インデックス(野村SMA向け)	348,740,096円
野村資産設計ファンド2045	12,873,113円
野村インデックスファンド・外国債券	1,179,148,285円
マイ・ロード	6,022,345,713円
ネクストコア	68,259,235円
野村インデックスファンド・海外5資産バランス	391,571,131円
野村外国債券インデックスBコース(野村SMA・EW向け)	8,496,642,824円
野村世界6資産分散投信(配分変更コース)	861,519,013円
野村資産設計ファンド2050	12,089,067円
野村ターゲットデートファンド2016 2026-2028年目標型	3,105,970円
野村ターゲットデートファンド2016 2029-2031年目標型	2,566,836円
野村ターゲットデートファンド2016 2032-2034年目標型	1,980,604円
野村ターゲットデートファンド2016 2035-2037年目標型	1,648,989円
のむラップ・ファンド(やや保守型)	1,494,836,089円
のむラップ・ファンド(やや積極型)	4,159,864,271円
インデックス・ブレンド(タイプI)	1,603,515円
インデックス・ブレンド(タイプII)	1,391,804円
インデックス・ブレンド(タイプIII)	4,522,725円
インデックス・ブレンド(タイプIV)	829,282円
インデックス・ブレンド(タイプV)	3,510,875円
野村6資産均等バランス	5,245,931,203円
野村外国債券(含む新興国)インデックス Bコース(野村投資一任口座向け)	9,673,858,820円
世界6資産分散ファンド	103,746,597円
野村資産設計ファンド2060	7,560,489円

NEXT FUNDS 外国債券・FTSE世界国債インデックス（除く日本・為替ヘッジなし）連動型上場投信	13,584,132,196円
ファンドラップ（ウエルス・スクエア）外国債券	7,875,390,328円
野村外国債券インデックスファンドVA（適格機関投資家専用）	5,336,237円
グローバル・インデックス・バランス25VA（適格機関投資家専用）	747,073,228円
グローバル・インデックス・バランス50VA（適格機関投資家専用）	154,947,992円
グローバル・インデックス・バランス40VA（適格機関投資家専用）	703,453,444円
グローバル・インデックス・バランス60VA（適格機関投資家専用）	243,134,157円
ワールド・インデックス・ファンドVA安定型（適格機関投資家専用）	1,399,886円
ワールド・インデックス・ファンドVAバランス型（適格機関投資家専用）	6,159,020円
ワールド・インデックス・ファンドVA積極型（適格機関投資家専用）	179,658円
野村インデックス・バランス60VA（適格機関投資家専用）	2,206,701,283円
野村ワールド・インデックス・バランス50VA（適格機関投資家専用）	6,459,716円
野村世界インデックス・バランス40VA（適格機関投資家専用）	5,561,793円
野村グローバル・インデックス・バランス25VA（適格機関投資家専用）	149,910,115円
野村グローバル・インデックス・バランス50VA（適格機関投資家専用）	116,811,046円
野村グローバル・インデックス・バランス75VA（適格機関投資家専用）	1,876,061,185円
野村世界バランス25VA（適格機関投資家専用）	43,134,657円
ノムラ外国債券インデックスファンドVA（適格機関投資家専用）	752,405,317円
ノムラFOFs用インデックスファンド・外国債券（適格機関投資家専用）	2,258,711,629円
野村FOFs用・ターゲット・リターン・8資産バランス（2%コース向け）（適格機関投資家専用）	4,130,444円
野村オルタナティブ・マルチオープン投信（適格機関投資家転売制限付）	1,051,643,193円
バランスセレクト30（確定拠出年金向け）	3,755,010円
バランスセレクト50（確定拠出年金向け）	8,458,028円
バランスセレクト70（確定拠出年金向け）	7,810,020円
野村外国債券パッシブファンド（確定拠出年金向け）	649,435,053円
マイバランス30（確定拠出年金向け）	5,307,767,890円
マイバランス50（確定拠出年金向け）	7,512,649,207円
マイバランス70（確定拠出年金向け）	6,925,279,443円
野村外国債券インデックスファンド（確定拠出年金向け）	28,339,078,059円
マイバランスDC30	2,463,683,503円
マイバランスDC50	2,043,587,032円
マイバランスDC70	1,708,170,906円
野村DC外国債券インデックスファンド	12,073,768,231円
野村DC運用戦略ファンド	3,992,951,886円
野村DC運用戦略ファンド（マイルド）	471,667,280円
マイターゲット2050（確定拠出年金向け）	583,438,608円
マイターゲット2030（確定拠出年金向け）	1,353,092,712円
マイターゲット2040（確定拠出年金向け）	578,576,651円
野村世界6資産分散投信（DC）安定コース	35,744,330円
野村世界6資産分散投信（DC）インカムコース	89,568,588円
野村世界6資産分散投信（DC）成長コース	50,716,454円
野村資産設計ファンド（DC・つみたてNISA）2030	39,163,603円
野村資産設計ファンド（DC・つみたてNISA）2040	30,463,410円
野村資産設計ファンド（DC・つみたてNISA）2050	17,351,441円
マイターゲット2035（確定拠出年金向け）	535,993,092円
マイターゲット2045（確定拠出年金向け）	273,729,797円
マイターゲット2055（確定拠出年金向け）	186,423,197円
マイターゲット2060（確定拠出年金向け）	259,722,480円
野村資産設計ファンド（DC・つみたてNISA）2060	9,588,830円
マイターゲット2065（確定拠出年金向け）	108,495,385円
多資産分散投資ファンド（バランス10）（確定拠出年金向け）	72,159,623円
みらいバランス・株式10（富士通企業年金基金DC向け）	373,009,713円
野村DCバランスファンド（年金運用戦略タイプ）	177,115,730円
マイターゲット2070（確定拠出年金向け）	1,046,125円

*は当該親投資信託受益証券を投資対象とする証券投資信託ごとの元本額

2 【ファンドの現況】

【純資産額計算書】

マイバランスDC50

2024年10月31日現在

I 資産総額	62,444,523,200円
II 負債総額	64,899,337円
III 純資産総額 (I - II)	62,379,623,863円
IV 発行済口数	29,190,412,736口
V 1口当たり純資産額 (III/IV)	2.1370円

(参考) 国内株式マザーファンド

2024年10月31日現在

I 資産総額	816,805,741,068円
II 負債総額	65,163,654,856円
III 純資産総額 (I - II)	751,642,086,212円
IV 発行済口数	244,940,651,920口
V 1口当たり純資産額 (III/IV)	3.0687円

(参考) 外国株式MSCI-KOKUSAIマザーファンド

2024年10月31日現在

I 資産総額	2,755,073,229,479円
II 負債総額	6,932,793,634円
III 純資産総額 (I - II)	2,748,140,435,845円
IV 発行済口数	365,822,021,021口
V 1口当たり純資産額 (III/IV)	7.5122円

(参考) 国内債券NOMURA-BPI総合マザーファンド

2024年10月31日現在

I 資産総額	1,165,460,969,801円
II 負債総額	11,616,977,780円
III 純資産総額 (I - II)	1,153,843,992,021円
IV 発行済口数	931,097,841,854口
V 1口当たり純資産額 (III/IV)	1.2392円

(参考) 外国債券マザーファンド

2024年10月31日現在

I 資産総額	980,900,761,020円
II 負債総額	1,240,968,588円
III 純資産総額 (I - II)	979,659,792,432円
IV 発行済口数	320,809,701,038口
V 1口当たり純資産額 (III / IV)	3.0537円

第4【内国投資信託受益証券事務の概要】

(1) 受益証券の名義書換えの事務等

該当事項はありません。

ファンドの受益権の帰属は、振替機関等の振替口座簿に記載または記録されることにより定まり、この信託の受益権を取り扱う振替機関が社振法の規定により主務大臣の指定を取り消された場合または当該指定が効力を失った場合であって、当該振替機関の振替業を承継する者が存在しない場合その他やむを得ない事情がある場合を除き、当該振替受益権を表示する受益証券を発行しません。

なお、受益者は、委託者がやむを得ない事情等により受益証券を発行する場合を除き、受益証券の再発行の請求を行わないものとします。

(2) 受益者に対する特典

該当事項はありません。

(3) 受益権の譲渡

- ① 受益者は、その保有する受益権を譲渡する場合には、当該受益者の譲渡の対象とする受益権が記載または記録されている振替口座簿に係る振替機関等に振替の申請をするものとします。
- ② 上記①の申請のある場合には、上記①の振替機関等は、当該譲渡に係る譲渡人の保有する受益権の口数の減少および譲受人の保有する受益権の口数の増加につき、その備える振替口座簿に記載または記録するものとします。ただし、上記①の振替機関等が振替先口座を開設したものでない場合には、譲受人の振替先口座を開設した他の振替機関等（当該他の振替機関等の上位機関を含みます。）に社振法の規定にしたがい、譲受人の振替先口座に受益権の口数の増加の記載または記録が行なわれるよう通知するものとします。
- ③ 上記①の振替について、委託者は、当該受益者の譲渡の対象とする受益権が記載または記録されている振替口座簿に係る振替機関等と譲受人の振替先口座を開設した振替機関等が異なる場合等において、委託者が必要と認めるときまたはやむをえない事情があると判断したときは、振替停止日や振替停止期間を設けることができます。

(4) 受益権の譲渡の対抗要件

受益権の譲渡は、振替口座簿への記載または記録によらなければ、委託者および受託者に対抗することができません。

(5) 受益権の再分割

委託者は、受益権の再分割を行いません。ただし、社債、株式等の振替に関する法律が施行された場合には、受託者と協議のうえ、同法に定めるところにしたがい、一定日現在の受益権を均等に再分割できるものとします。

(6) 質権口記載又は記録の受益権の取り扱いについて

振替機関等の振替口座簿の質権口に記載または記録されている受益権にかかる一部解約の実行の請求の受付け、一部解約金および償還金の支払い等については、約款の規定によるほか、民法その他の法令等にしたがって取り扱われます。

第三部【委託会社等の情報】

第1【委託会社等の概況】

1【委託会社等の概況】

(1)資本金の額

2024年11月末現在、17,180百万円

会社が発行する株式総数 20,000,000株

発行済株式総数 5,150,693株

過去5年間における主な資本金の額の増減：該当事項はありません。

(2)会社の機構

(a)会社の意思決定機構

当社は監査等委員会設置会社であり、会社の機関として株主総会、取締役会のほか代表取締役および監査等委員会を設けております。各機関の権限は以下のとおりです。

株主総会

株主により構成され、取締役・会計監査人の選任・解任、剰余金の配当の承認、定款変更・合併等の重要事項の承認等を行います。

取締役会

取締役により構成され、当社の業務につき意思決定を行います。また代表取締役等を選任し、取締役の職務の執行を監督します。

代表取締役・業務執行取締役

代表取締役を含む各業務執行取締役は、当社の業務の執行を行います。代表取締役は当社を代表いたします。また取締役会により委任された一定の事項について、代表取締役を含む業務執行取締役で構成される経営会議が意思決定を行います。なお、当社は執行役員制度を導入しており、経営会議の構成員には執行役員が含まれます。

監査等委員会

監査等委員である取締役3名以上（但し、過半数は社外取締役）で構成され、取締役の職務執行の適法性および妥当性に関する監査を行うとともに、株主総会に提出する会計監査人の選任・解任・不再任に関する議案の内容や監査等委員である取締役以外の取締役の選任・解任・辞任および報酬等についての監査等委員会としての意見を決定します。

(b) 投資信託の運用体制

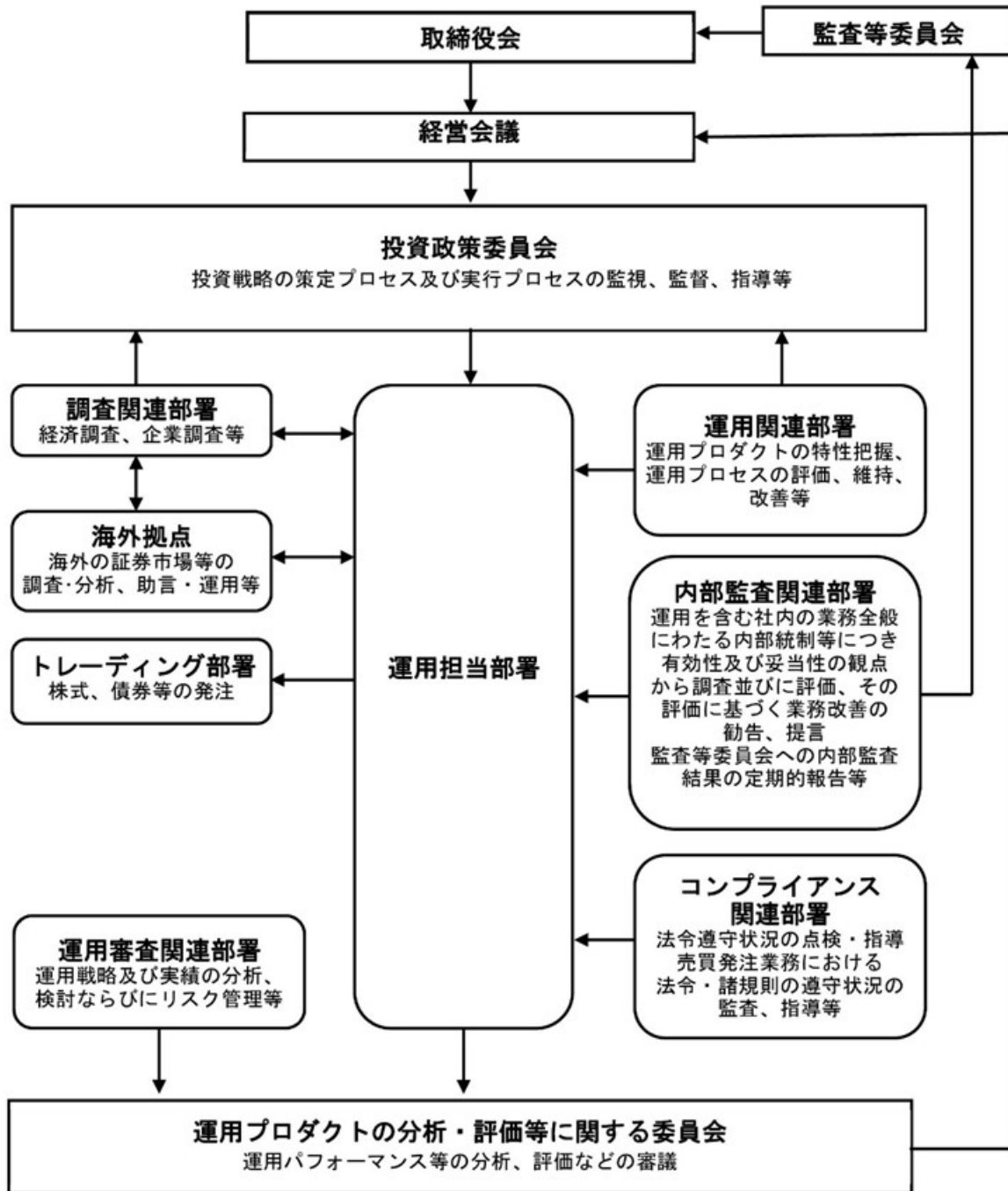

2 【事業の内容及び営業の概況】

「投資信託及び投資法人に関する法律」に定める投資信託委託会社である委託者は、証券投資信託の設定を行うとともに「金融商品取引法」に定める金融商品取引業者としてその運用（投資運用業）を行っています。また「金融商品取引法」に定める第二種金融商品取引業に係る業務の一部及び投資助言業務を行っています。

委託者の運用する証券投資信託は2024年10月31日現在次の通りです(ただし、親投資信託を除きます。)

種類	本数	純資産総額(百万円)
追加型株式投資信託	930	55,489,958
単位型株式投資信託	163	669,728
追加型公社債投資信託	14	6,700,366
単位型公社債投資信託	435	788,843
合計	1,542	63,648,895

3 【委託会社等の経理状況】

1. 委託会社である野村アセットマネジメント株式会社(以下「委託会社」という)の財務諸表は、「財務諸表等の用語、様式及び作成方法に関する規則」(昭和 38 年大蔵省令第 59 号、以下「財務諸表等規則」という)、ならびに同規則第 2 条の規定に基づき、「金融商品取引業等に関する内閣府令」(平成 19 年 8 月 6 日内閣府令第 52 号)により作成しております。
2. 財務諸表の記載金額は、百万円未満の端数を切り捨てて表示しております。
3. 委託会社は、金融商品取引法第 193 条の 2 第 1 項の規定に基づき、事業年度(2023 年 4 月 1 日から 2024 年 3 月 31 日まで)の財務諸表について、EY 新日本有限責任監査法人の監査を受けております。

独立監査人の監査報告書

2024年6月7日

野村アセットマネジメント株式会社
取締役会 御中

EY 新日本有限責任監査法人

東京事務所

指定有限責任社員
業務執行社員 公認会計士 湯原 尚

指定有限責任社員
業務執行社員 公認会計士 水永 真太郎

監査意見

当監査法人は、金融商品取引法第193条の2第1項の規定に基づく監査証明を行うため、「委託会社等の経理状況」に掲げられている野村アセットマネジメント株式会社の2023年4月1日から2024年3月31日までの第65期事業年度の財務諸表、すなわち、貸借対照表、損益計算書、株主資本等変動計算書、重要な会計方針及びその他の注記について監査を行った。

当監査法人は、上記の財務諸表が、我が国において一般に公正妥当と認められる企業会計の基準に準拠して、野村アセットマネジメント株式会社の2024年3月31日現在の財政状態及び同日をもって終了する事業年度の経営成績を、全ての重要な点において適正に表示しているものと認める。

監査意見の根拠

当監査法人は、我が国において一般に公正妥当と認められる監査の基準に準拠して監査を行った。監査の基準における当監査法人の責任は、「財務諸表監査における監査人の責任」に記載されている。当監査法人は、我が国における職業倫理に関する規定に従って、会社から独立しており、また、監査人としてのその他の倫理上の責任を果たしている。当監査法人は、意見表明の基礎となる十分かつ適切な監査証拠を入手したと判断している。

その他の記載内容

その他の記載内容は、監査した財務諸表を含む開示書類に含まれる情報のうち、財務諸表及びその監査報告書以外の情報である。

当監査法人は、その他の記載内容が存在しないと判断したため、その他の記載内容に対するいかなる作業も実施していない。

財務諸表に対する経営者及び監査等委員会の責任

経営者の責任は、我が国において一般に公正妥当と認められる企業会計の基準に準拠して財務諸表を作成し適正に表示することにある。これには、不正又は誤謬による重要な虚偽表示のない財務諸表を作成し適正に表示するために経営者が必要と判断した内部統制を整備及び運用することが含まれる。

財務諸表を作成するに当たり、経営者は、継続企業的前提に基づき財務諸表を作成することが適切であるかどうかを評価し、我が国において一般に公正妥当と認められる企業会計の基準に基づいて継続企業に関する事項を開示する必要がある場合には当該事項を開示する責任がある。

監査等委員会の責任は、財務報告プロセスの整備及び運用における取締役の職務の執行を監視することにある。

財務諸表監査における監査人の責任

監査人の責任は、監査人が実施した監査に基づいて、全体としての財務諸表に不正又は誤謬による重要な虚偽表示がないかどうかについて合理的な保証を得て、監査報告書において独立の立場から財務諸表に対する意見を表明することにある。虚偽表示は、不正又は誤謬により発生する可能性があり、個別に又は集計すると、財務諸表の利用者の意思決定に影響を与えると合理的に見込まれる場合に、重要性があると判断される。

監査人は、我が国において一般に公正妥当と認められる監査の基準に従って、監査の過程を通じて、職業的専門家としての判断を行い、職業的懐疑心を保持して以下を実施する。

- ・不正又は誤謬による重要な虚偽表示リスクを識別し、評価する。また、重要な虚偽表示リスクに対応した監査手続を立案し、実施する。監査手続の選択及び適用は監査人の判断による。さらに、意見表明の基礎となる十分かつ適切な監査証拠を入手する。
- ・財務諸表監査の目的は、内部統制の有効性について意見表明するためのものではないが、監査人は、リスク評価の実施に際して、状況に応じた適切な監査手続を立案するために、監査に関連する内部統制を検討する。
- ・経営者が採用した会計方針及びその適用方法の適切性、並びに経営者によって行われた会計上の見積りの合理性及び関連する注記事項の妥当性を評価する。
- ・経営者が継続企業を前提として財務諸表を作成することが適切であるかどうか、また、入手した監査証拠に基づき、継続企業的前提に重要な疑義を生じさせるような事象又は状況に関して重要な不確実性が認められるかどうか結論付ける。継続企業的前提に関する重要な不確実性が認められる場合は、監査報告書において財務諸表の注記事項に注意を喚起すること、又は重要な不確実性に関する財務諸表の注記事項が適切でない場合は、財務諸表に対して除外事項付意見を表明することが求められている。監査人の結論は、監査報告書日までに入手した監査証拠に基づいているが、将来の事象や状況により、企業は継続企業として存続できなくなる可能性がある。
- ・財務諸表の表示及び注記事項が、我が国において一般に公正妥当と認められる企業会計の基準に準拠しているかどうかとともに、関連する注記事項を含めた財務諸表の表示、構成及び内容、並びに財務諸表が基礎となる取引や会計事象を適正に表示しているかどうかを評価する。

監査人は、監査等委員会に対して、計画した監査の範囲とその実施時期、監査の実施過程で識別した内部統制の重要な不備を含む監査上の重要な発見事項、及び監査の基準で求めら

れているその他の事項について報告を行う。

監査人は、監査等委員会に対して、独立性についての我が国における職業倫理に関する規定を遵守したこと、並びに監査人の独立性に影響を与えると合理的に考えられる事項、及び阻害要因を除去するための対応策を講じている場合又は阻害要因を許容可能な水準にまで軽減するためのセーフガードを適用している場合はその内容について報告を行う。

利害関係

会社と当監査法人又は業務執行社員との間には、公認会計士法の規定により記載すべき利害関係はない。

以 上

-
- (注) 1. 上記の監査報告書の原本は当社が別途保管しております。
2. XBRL データは監査の対象には含まれていません。

(1) 【貸借対照表】

区分	注記 番号	前事業年度 (2023年3月31日)		当事業年度 (2024年3月31日)	
		金額(百万円)		金額(百万円)	
(資産の部)					
流動資産					
現金・預金			1,865		7,405
金銭の信託			42,108		44,745
有価証券			21,900		-
前払金			11		7
前払費用			775		852
未収入金			1,775		1,023
未収委託者報酬			26,116		31,788
未収運用受託報酬			3,780		5,989
短期貸付金			1,001		757
未収還付法人税等			2,083		-
その他			84		169
貸倒引当金			△15		△18
流動資産計			101,486		92,719
固定資産					
有形固定資産			1,335		945
建物	※2	906		595	
器具備品	※2	428		350	
無形固定資産			5,563		5,658
ソフトウェア		5,562		5,658	
その他		0		0	
投資その他の資産			16,336		17,314
投資有価証券		1,793		1,813	
関係会社株式		10,025		9,535	
長期差入保証金		520		519	
長期前払費用		10		10	
前払年金費用		1,553		1,875	
繰延税金資産		2,340		2,651	
その他		92		908	
固定資産計			23,235		23,918
資産合計			124,722		116,638

		前事業年度 (2023年3月31日)		当事業年度 (2024年3月31日)	
区分	注記 番号	金額(百万円)		金額(百万円)	
(負債の部)					
流動負債					
関係会社短期借入金			-		13,700
預り金			124		123
未払金			17,378		11,404
未払収益分配金			0		1
未払償還金			57		39
未払手数料			8,409		10,312
関係会社未払金			8,911		1,052
未払費用	※1		9,682		12,507
未払法人税等			1,024		8,095
未払消費税等			500		1,590
前受収益			22		15
賞与引当金			3,635		4,543
その他			46		24
流動負債計			32,414		52,005
固定負債					
退職給付引当金			2,940		2,759
時効後支払損引当金			595		602
資産除去債務			1,123		1,123
固定負債計			4,659		4,484
負債合計			37,074		56,490
(純資産の部)					
株主資本			87,419		59,820
資本金			17,180		17,180
資本剰余金			13,729		13,729
資本準備金		11,729		11,729	
その他資本剰余金		2,000		2,000	
利益剰余金			56,509		28,910
利益準備金		685		685	
その他利益剰余金		55,823		28,225	
別途積立金		24,606		-	
繰越利益剰余金		31,217		28,225	
評価・換算差額等			229		327
その他有価証券評価差額金			229		327
純資産合計			87,648		60,147
負債・純資産合計			124,722		116,638

(2) 【損益計算書】

区分	注記 番号	前事業年度 (自 2022年4月1日 至 2023年3月31日)		当事業年度 (自 2023年4月1日 至 2024年3月31日)	
		金額(百万円)		金額(百万円)	
営業収益					
委託者報酬			113,491		124,722
運用受託報酬			18,198		21,188
その他営業収益			331		291
営業収益計			132,021		146,202
営業費用					
支払手数料			38,684		43,258
広告宣伝費			1,187		1,054
公告費			0		0
調査費			29,050		33,107
調査費		6,045		6,797	
委託調査費		23,004		26,310	
委託計算費			1,363		1,377
営業雑経費			3,302		3,670
通信費		89		92	
印刷費		903		820	
協会費		83		85	
諸経費		2,225		2,671	
営業費用計			73,587		82,468
一般管理費					
給料			11,316		13,068
役員報酬		226		259	
給料・手当		7,752		7,985	
賞与		3,337		4,822	
交際費			78		87
寄付金			115		117
旅費交通費			283		323
租税公課			963		990
不動産賃借料			1,232		1,235
退職給付費用			829		893
固定資産減価償却費			2,409		2,292
諸経費			12,439		12,483
一般管理費計			29,669		31,491
営業利益			28,763		32,242

		前事業年度 (自 2022年4月1日 至 2023年3月31日)		当事業年度 (自 2023年4月1日 至 2024年3月31日)	
区分	注記 番号	金額(百万円)		金額(百万円)	
営業外収益					
受取配当金	※1	7,645		7,054	
受取利息		45		48	
為替差益		49		146	
その他		637		625	
営業外収益計			8,377		7,875
営業外費用					
支払利息		-		123	
金銭の信託運用損		1,736		782	
時効後支払損引当金繰入額		10		14	
その他		8		47	
営業外費用計			1,755		967
經常利益			35,385		39,149
特別利益					
投資有価証券売却益		10		-	
株式報酬受入益		46		28	
特別利益計			57		28
特別損失					
投資有価証券売却損		16		5	
関係会社株式評価損		-		490	
固定資産除却損	※2	52		31	
特別損失計			69		527
税引前当期純利益			35,374		38,651
法人税、住民税及び事業税			8,890		10,821
法人税等調整額			419		△354
当期純利益			26,064		28,183

(3) 【株主資本等変動計算書】

前事業年度(自 2022年4月1日 至 2023年3月31日)

(単位：百万円)

	株主資本								株主資本合計
	資本金	資本剰余金			利益準備金	利益剰余金		利益剰余金合計	
		資本準備金	その他資本剰余金	資本剰余金合計		別途積立金	繰越利益剰余金		
当期首残高	17,180	11,729	2,000	13,729	685	24,606	30,030	55,322	86,232
当期変動額									
剰余金の配当							△24,877	△24,877	△24,877
当期純利益							26,064	26,064	26,064
株主資本以外の項目の当期変動額(純額)									
当期変動額合計	—	—	—	—	—	—	1,186	1,186	1,186
当期末残高	17,180	11,729	2,000	13,729	685	24,606	31,217	56,509	87,419

(単位：百万円)

	評価・換算差額等		純資産合計
	その他有価証券評価差額金	評価・換算差額等合計	
当期首残高	174	174	86,407
当期変動額			
剰余金の配当			△24,877
当期純利益			26,064
株主資本以外の項目の当期変動額(純額)	54	54	54
当期変動額合計	54	54	1,240
当期末残高	229	229	87,648

当事業年度(自 2023年4月1日 至 2024年3月31日)

(単位：百万円)

	株主資本								
	資本金	資本剰余金			利益剰余金				株主資本合計
		資本準備金	その他資本剰余金	資本剰余金合計	利益準備金	その他利益剰余金		利益剰余金合計	
						別途積立金	繰越利益剰余金		
当期首残高	17,180	11,729	2,000	13,729	685	24,606	31,217	56,509	87,419
当期変動額									
剰余金の配当							△55,782	△55,782	△55,782
当期純利益							28,183	28,183	28,183
別途積立金の取崩						△24,606	24,606	-	-
株主資本以外の項目の当期変動額(純額)									
当期変動額合計	-	-	-	-	-	△24,606	△2,991	△27,598	△27,598
当期末残高	17,180	11,729	2,000	13,729	685	-	28,225	28,910	59,820

(単位：百万円)

	評価・換算差額等		純資産合計
	その他有価証券評価差額金	評価・換算差額等合計	
当期首残高	229	229	87,648
当期変動額			
剰余金の配当			△55,782
当期純利益			28,183
別途積立金の取崩			-
株主資本以外の項目の当期変動額(純額)	97	97	97
当期変動額合計	97	97	△27,500
当期末残高	327	327	60,147

[重要な会計方針]

<p>1. 有価証券の評価基準及び評価方法</p>	<p>(1) 子会社株式及び関連会社株式 … 移動平均法による原価法</p> <p>(2) その他有価証券 市場価格のない … 時価法 株式等以外のもの (評価差額は全部純資産直入法により処理し、売却原価は移動平均法により算定) 市場価格のない … 移動平均法による原価法 株式等</p>
<p>2. 金銭の信託の評価基準及び評価方法</p>	<p>時価法</p>
<p>3. デリバティブ取引の評価基準及び評価方法</p>	<p>時価法</p>
<p>4. 外貨建の資産又は負債の本邦通貨への換算基準</p>	<p>外貨建金銭債権債務は、決算日の直物為替相場により円貨に換算し、換算差額は損益として処理しております。</p>
<p>5. 固定資産の減価償却の方法</p>	<p>(1) 有形固定資産 定率法を採用しております。ただし、1998年4月1日以降に取得した建物(附属設備を除く)、並びに2016年4月1日以降に取得した建物附属設備及び構築物については、定額法を採用しております。 主な耐用年数は以下の通りであります。 建物 6年 附属設備 6～15年 器具備品 4～15年</p> <p>(2) 無形固定資産及び投資その他の資産 定額法を採用しております。なお、自社利用のソフトウェアについては、社内における利用可能期間(5年)に基づく定額法によっております。</p>
<p>6. 引当金の計上基準</p>	<p>(1) 貸倒引当金 一般債権については貸倒実績率により、貸倒懸念債権等特定の債権については個別に回収可能性を検討し、回収不能見込額を計上しております。</p> <p>(2) 賞与引当金 賞与の支払いに備えるため、支払見込額を計上しております。</p> <p>(3) 退職給付引当金 従業員の退職給付に備えるため、退職一時金及び確定給付型企业年金について、当事業年度末における退職給付債務及び年金資産の見込額に基づき計上しております。</p> <p>① 退職給付見込額の期間帰属方法 退職給付債務の算定にあたり、退職給付見込額を当事業年度末までの期間に帰属させる方法については、給付算定式基準によっております。</p> <p>② 数理計算上の差異及び過去勤務費用の費用処理方法 確定給付型企业年金に係る数理計算上の差異は、その発生時の従業員の平均残存勤務期間以内の一定の年数による定額法により、発生した事業年度の翌期から費用処理することとしております。また、退職一時金に係る数理計算上の差異は、発生した事業年度の翌期に一括して費用処理することとしております。 退職一時金及び確定給付型企业年金に係る過去勤務費用は、その発生時の従業員の平均残存勤務期間以内の一定の年数による定額法により、発生した事業年度から費用処理することとしております。</p> <p>(4) 時効後支払損引当金 時効成立のため利益計上した収益分配金及び償還金について、受益者からの今後の支払請求に備えるため、過去の支払実績に基づく将来の支払見込額を計上しております。</p>

7. 収益及び費用の計上基準

当社は、資産運用サービスから委託者報酬、運用受託報酬を稼得しております。これらには成功報酬が含まれる場合があります。

① 委託者報酬

委託者報酬は、投資信託の信託約款に基づき日々の純資産総額に対する一定割合として認識され、確定した報酬を投資信託によって主に年4回、もしくは年2回受取ります。当該報酬は期間の経過とともに履行義務が充足されるという前提に基づき、投資信託の運用期間にわたり収益として認識しております。

② 運用受託報酬

運用受託報酬は、投資顧問契約に基づき契約期間の純資産総額等に対する一定割合として認識され、確定した報酬を顧問口座によって主に年4回、もしくは年2回受取ります。当該報酬は期間の経過とともに履行義務が充足されるという前提に基づき、顧問口座の運用期間にわたり収益として認識しております。

③ 成功報酬

成功報酬は、対象となる投資信託または顧問口座の特定のベンチマークまたはその他のパフォーマンス目標を上回る超過運用益に対する一定割合として認識されます。当該報酬は成功報酬を受領する権利が確定した時点で収益として認識しております。

[会計上の見積りに関する注記]

該当事項はありません。

[会計方針の変更]

該当事項はありません。

[未適用の会計基準等]

該当事項はありません。

[注記事項]

◇ 貸借対照表関係

前事業年度末 (2023年3月31日)	当事業年度末 (2024年3月31日)
※1. 関係会社に対する資産及び負債 区分掲記されたもの以外で各科目に含まれているものは、次のとおりであります。 未払費用 1,350 百万円	※1. 関係会社に対する資産及び負債 区分掲記されたもの以外で各科目に含まれているものは、次のとおりであります。 未払費用 1,939 百万円
※2. 有形固定資産より控除した減価償却累計額 建物 901 百万円 器具備品 657 合計 1,559	※2. 有形固定資産より控除した減価償却累計額 建物 1,214 百万円 器具備品 733 合計 1,948

◇ 損益計算書関係

前事業年度 (自 2022年4月1日 至 2023年3月31日)	当事業年度 (自 2023年4月1日 至 2024年3月31日)
※1. 関係会社に係る注記 区分掲記されたもの以外で関係会社に対するものは、次のとおりであります。 受取配当金 7,634 百万円	※1. 関係会社に係る注記 区分掲記されたもの以外で関係会社に対するものは、次のとおりであります。 受取配当金 7,050 百万円
※2. 固定資産除却損 建物 0 百万円 器具備品 0 ソフトウェア 52 合計 52	※2. 固定資産除却損 建物 -百万円 器具備品 0 ソフトウェア 30 合計 31

◇ 株主資本等変動計算書関係

前事業年度(自 2022年4月1日 至 2023年3月31日)

1. 発行済株式の種類及び総数に関する事項

株式の種類	前事業年度期首株式数	前事業年度増加株式数	前事業年度減少株式数	前事業年度末株式数
普通株式	5,150,693株	—	—	5,150,693株

2. 剰余金の配当に関する事項

(1) 配当財産が金銭である場合における当該金銭の総額

2022年5月18日開催の取締役会において、次のとおり決議しております。

普通株式の配当に関する事項

配当金の総額	24,877百万円
配当の原資	利益剰余金
1株当たり配当額	4,830円
基準日	2022年3月31日
効力発生日	2022年6月30日

(2) 基準日が当事業年度に属する配当のうち、配当の効力発生日が翌事業年度となるもの

2023年5月23日開催の取締役会において、次のとおり決議しております。

普通株式の配当に関する事項

配当金の総額	55,782百万円
配当の原資	利益剰余金
1株当たり配当額	10,830円
基準日	2023年3月31日
効力発生日	2023年6月30日

当事業年度(自 2023年4月1日 至 2024年3月31日)

1. 発行済株式の種類及び総数に関する事項

株式の種類	当事業年度期首株式数	当事業年度増加株式数	当事業年度減少株式数	当事業年度末株式数
普通株式	5,150,693株	—	—	5,150,693株

2. 剰余金の配当に関する事項

(1) 配当財産が金銭である場合における当該金銭の総額

2023年5月23日開催の取締役会において、次のとおり決議しております。

普通株式の配当に関する事項

配当金の総額	55,782百万円
配当の原資	利益剰余金
1株当たり配当額	10,830円
基準日	2023年3月31日
効力発生日	2023年6月30日

(2) 基準日が当事業年度に属する配当のうち、配当の効力発生日が翌事業年度となるもの

2024年5月16日開催の取締役会において、次のとおり決議しております。

普通株式の配当に関する事項

配当金の総額	28,174百万円
配当の原資	利益剰余金
1株当たり配当額	5,470円
基準日	2024年3月31日
効力発生日	2024年6月28日

◇ 金融商品関係

前事業年度（自 2022 年 4 月 1 日 至 2023 年 3 月 31 日）

1. 金融商品の状況に関する事項

（1）金融商品に対する取組方針

当社は、投資信託の運用を業として行っており、自社が運用する投資信託の商品性維持等を目的として、当該投資信託を特定金外信託を通じ保有しております。特定金外信託を通じ行っているデリバティブ取引については、保有する投資信託にかかる将来の為替及び価格の変動によるリスクの軽減を目的としているため、投資信託保有残高の範囲内で行うこととし、投機目的のためのデリバティブ取引は行わない方針であります。

なお、余資運用に関しては、譲渡性預金等安全性の高い金融資産で運用し、資金調達に関しては、親会社である野村ホールディングス株式会社及びその他の金融機関からの短期借入による方針であります。

（2）金融商品の内容及びそのリスク並びにリスク管理体制

特定金外信託を通じ保有している投資信託につきましては、為替変動リスクや価格変動リスクに晒されておりますが、その大部分については為替予約、株価指数先物、債券先物などのデリバティブ取引によりヘッジしております。また、株式につきましては、政策投資として、あるいは業務上の関係維持を目的として保有しておりますが、価格変動リスクに晒されております。有価証券及び投資有価証券並びに金銭の信託については財務部が管理しており、定期的に時価や発行体の財務状況を把握し、その内容を経営に報告しております。

デリバティブ取引の実行及び管理については、財務部及び運用部で行っております。デリバティブ取引については、取引相手先として高格付を有する金融機関に限定しているため信用リスクはほとんどないと認識しております。財務部は月に一度デリバティブ取引の内容を含んだ財務報告を経営会議で行っております。

また、営業債権である未収委託者報酬は、投資信託約款に基づき、信託財産から委託者に対して支払われる信託報酬の未払金額であり、信託財産は受託銀行において分別保管されているため、信用リスクはほとんどないと認識しております。同じく営業債権である未収運用受託報酬は、投資顧問契約に基づき、運用受託者に対して支払われる報酬の未払金額であります。この未収運用受託報酬は、信託財産から運用受託者に対して支払われる場合は、信託財産が信託銀行において分別保管されているため、信用リスクはほとんどないと認識しており、顧客から直接運用受託者に対して支払われる場合は、当該顧客の信用リスクにさらされておりますが、顧客ごとに決済期日および残高を管理することにより、回収懸念の早期把握や回収リスクの軽減を図っております。

2. 金融商品の時価等に関する事項

2023年3月31日における貸借対照表計上額、時価、及びこれらの差額については次のとおりです。

(単位：百万円)

	貸借対照表 計上額	時価	差額
(1) 金銭の信託	42,108	42,108	-
資産計	42,108	42,108	-
(2) その他 (デリバティブ取引)	46	46	-
負債計	46	46	-

(注1) 現金・預金、未収委託者報酬、未収運用受託報酬、有価証券、短期貸付金、未払金、未払費用、未払法人税等、未払消費税等は短期間で決済されるため時価が帳簿価額に近似するものであることから、記載を省略しております。

(注2) 投資有価証券及び関係会社株式は、市場価格のない株式等及び組合出資金等であることから、上表には含まれておりません。当該金融商品の貸借対照表計上額は以下のとおりであります。

	前事業年度 (百万円)
市場価格のない株式等 (※)	10,261
組合出資金等	1,557
合計	11,819

(※) 市場価格のない株式等には非上場株式等が含まれております。

(注3) 金銭債権及び満期のある有価証券の決算日後の償還予定額

(単位：百万円)

	1年以内	1年超 5年以内	5年超 10年以内	10年超
預金	1,865	-	-	-
金銭の信託	42,108	-	-	-
未収委託者報酬	26,116	-	-	-
未収運用受託報酬	3,780	-	-	-
有価証券及び投資有価証券				
その他有価証券	21,900	-	-	-
短期貸付金	1,001			
合計	96,772	-	-	-

3. 金融商品の時価のレベルごとの内訳等に関する事項

金融商品の時価を、時価の算定に用いたインプットの観察可能性及び重要性に応じて、以下の3つのレベルに分類しております。

レベル1の時価：同一の資産又は負債の活発な市場における（無調整の）相場価格により算定した時価

レベル2の時価：レベル1のインプット以外の直接または間接的に観察可能なインプットを用いて算定した時価

レベル3の時価：重要な観察できないインプットを使用して算定した時価

時価の算定に重要な影響を与えるインプットを複数使用している場合には、それらのインプットがそれぞれ属するレベルのうち、時価の算定における優先順位が最も低いレベルに時価を分類しております。

区分	貸借対照表計上額（単位：百万円）			
	レベル1	レベル2	レベル3	合計
金銭の信託（運用目的・その他）	-	42,108	-	42,108
資産計	-	42,108	-	42,108
デリバティブ取引（通貨関連）	-	46	-	46
負債計	-	46	-	46

（注）時価の算定に用いた評価技法及びインプットの説明

金銭の信託

信託財産は、主として投資信託、デリバティブ取引、その他の資産（コールローン・委託証拠金等）で構成されております。

信託財産を構成する金融商品の時価について、投資信託は基準価額、デリバティブ取引に関しては、上場デリバティブ取引は取引所の価格、為替予約取引は先物為替相場、店頭デリバティブ取引は取引先金融機関から提示された価格等によっております。また、その他の資産については短期間で決済されるため、時価は帳簿価額とほぼ等しいことから、当該帳簿価額によっております。構成物のレベルに基づき、レベル2の時価に分類しております。

デリバティブ取引

時価の算定方法は、取引先金融機関から提示された価格等に基づき算出しており、レベル2の時価に分類しております。

当事業年度（自 2023 年 4 月 1 日 至 2024 年 3 月 31 日）

1. 金融商品の状況に関する事項

（1）金融商品に対する取組方針

当社は、投資信託の運用を業として行っており、自社が運用する投資信託の商品性維持等を目的として、当該投資信託を特定金外信託を通じ保有しております。特定金外信託を通じ行っているデリバティブ取引については、保有する投資信託にかかる将来の為替及び価格の変動によるリスクの軽減を目的としているため、投資信託保有残高の範囲内で行うこととし、投機目的のためのデリバティブ取引は行わない方針であります。

なお、余資運用に関しては、譲渡性預金等安全性の高い金融資産で運用し、資金調達に関しては、親会社である野村ホールディングス株式会社及びその他の金融機関からの短期借入による方針であります。

（2）金融商品の内容及びそのリスク並びにリスク管理体制

特定金外信託を通じ保有している投資信託につきましては、為替変動リスクや価格変動リスクに晒されておりますが、その大部分については為替予約、株価指数先物、債券先物などのデリバティブ取引によりヘッジしております。また、株式につきましては、政策投資として、あるいは業務上の関係維持を目的として保有しておりますが、価格変動リスクに晒されております。有価証券及び投資有価証券並びに金銭の信託については財務部が管理しており、定期的に時価や発行体の財務状況を把握し、その内容を経営に報告しております。

デリバティブ取引の実行及び管理については、財務部及び運用部で行っております。デリバティブ取引については、取引相手先として高格付を有する金融機関に限定しているため信用リスクはほとんどないと認識しております。財務部は月に一度デリバティブ取引の内容を含んだ財務報告を経営会議で行っております。

また、営業債権である未収委託者報酬は、投資信託約款に基づき、信託財産から委託者に対して支払われる信託報酬の未払金額であり、信託財産は受託銀行において分別保管されているため、信用リスクはほとんどないと認識しております。同じく営業債権である未収運用受託報酬は、投資顧問契約に基づき、運用受託者に対して支払われる報酬の未払金額であります。この未収運用受託報酬は、信託財産から運用受託者に対して支払われる場合は、信託財産が信託銀行において分別保管されているため、信用リスクはほとんどないと認識しており、顧客から直接運用受託者に対して支払われる場合は、当該顧客の信用リスクにさらされておりますが、顧客ごとに決済期日および残高を管理することにより、回収懸念の早期把握や回収リスクの軽減を図っております。

2. 金融商品の時価等に関する事項

2024年3月31日における貸借対照表計上額、時価、及びこれらの差額については次のとおりです。

(単位：百万円)

	貸借対照表 計上額	時価	差額
(1) 金銭の信託	44,745	44,745	-
資産計	44,745	44,745	-
(2) その他 (デリバティブ取引)	24	24	-
負債計	24	24	-

(注1) 現金・預金、未収委託者報酬、未収運用受託報酬、短期貸付金、短期借入金、未払金、未払費用、未払法人税等、未払消費税等は短期間で決済されるため時価が帳簿価額に近似するものであることから、記載を省略しております。

(注2) 投資有価証券及び関係会社株式は、市場価格のない株式等及び組合出資金等であることから、上表には含まれておりません。当該金融商品の貸借対照表計上額は以下のとおりであります。

	当事業年度 (百万円)
市場価格のない株式等 (※)	9,710
組合出資金等	1,638
合計	11,348

(※) 1 市場価格のない株式等には非上場株式等が含まれております。

2 非上場株式等について、当事業年度において490百万円減損処理を行っております。

(注3) 金銭債権及び満期のある有価証券の決算日後の償還予定額

(単位：百万円)

	1年以内	1年超 5年以内	5年超 10年以内	10年超
預金	7,405	-	-	-
金銭の信託	44,745	-	-	-
未収委託者報酬	31,788	-	-	-
未収運用受託報酬	5,989	-	-	-
短期貸付金	757	-	-	-
合計	90,685	-	-	-

3. 金融商品の時価のレベルごとの内訳等に関する事項

金融商品の時価を、時価の算定に用いたインプットの観察可能性及び重要性に応じて、以下の3つのレベルに分類しております。

レベル1の時価：同一の資産又は負債の活発な市場における（無調整の）相場価格により算定した時価

レベル2の時価：レベル1のインプット以外の直接または間接的に観察可能なインプットを用いて算定した時価

レベル3の時価：重要な観察できないインプットを使用して算定した時価

時価の算定に重要な影響を与えるインプットを複数使用している場合には、それらのインプットがそれぞれ属するレベルのうち、時価の算定における優先順位が最も低いレベルに時価を分類しております。

区分	貸借対照表計上額（単位：百万円）			
	レベル1	レベル2	レベル3	合計
金銭の信託（運用目的・その他）	-	44,745	-	44,745
資産計	-	44,745	-	44,745
デリバティブ取引（通貨関連）	-	24	-	24
負債計	-	24	-	24

（注）時価の算定に用いた評価技法及びインプットの説明

金銭の信託

信託財産は、主として投資信託、デリバティブ取引、その他の資産（コールローン・委託証拠金等）で構成されております。

信託財産を構成する金融商品の時価について、投資信託は基準価額、デリバティブ取引に関しては、上場デリバティブ取引は取引所の価格、為替予約取引は先物為替相場、店頭デリバティブ取引は取引先金融機関から提示された価格等によっております。また、その他の資産については短期間で決済されるため、時価は帳簿価額とほぼ等しいことから、当該帳簿価額によっております。構成物のレベルに基づき、レベル2の時価に分類しております。

デリバティブ取引

時価の算定方法は、取引先金融機関から提示された価格等に基づき算出しており、レベル2の時価に分類しております。

◇ 有価証券関係

前事業年度（自 2022 年 4 月 1 日 至 2023 年 3 月 31 日）

1. 売買目的有価証券(2023 年 3 月 31 日)

該当事項はありません。

2. 満期保有目的の債券(2023 年 3 月 31 日)

該当事項はありません。

3. 子会社株式及び関連会社株式(2023 年 3 月 31 日)

市場価格のない株式等の貸借対照表計上額

区分	当事業年度 (百万円)
子会社株式	9,919
関連会社株式	106

4. その他有価証券(2023 年 3 月 31 日)

区分	貸借対照表 計上額 (百万円)	取得原価 (百万円)	差額 (百万円)
貸借対照表計上額が 取得原価を超えるもの 株式	-	-	-
小計	-	-	-
貸借対照表計上額が 取得原価を超えないもの 譲渡性預金	21,900	21,900	-
小計	21,900	21,900	-
合計	21,900	21,900	-

※市場価格のない株式等（貸借対照表計上額 235 百万円）及び組合出資金等（貸借対照表計上額 1,557 百万円）は、記載しておりません。

5. 事業年度中に売却したその他有価証券（自 2022 年 4 月 1 日 至 2023 年 3 月 31 日）

区分	売却額(百万円)	売却益の合計額(百万円)	売却損の合計額(百万円)
株式	66	-	16
合計	66	-	16

当事業年度（自 2023 年 4 月 1 日 至 2024 年 3 月 31 日）

1. 売買目的有価証券(2024 年 3 月 31 日)

該当事項はありません。

2. 満期保有目的の債券(2024 年 3 月 31 日)

該当事項はありません。

3. 子会社株式及び関連会社株式(2024 年 3 月 31 日)

市場価格のない株式等の貸借対照表計上額

区分	当事業年度 (百万円)
子会社株式	9,428
関連会社株式	106

4. その他有価証券(2024 年 3 月 31 日)

該当事項はありません。

非上場株式等（貸借対照表計上額 174 百万円）及び組合出資金等（貸借対照表計上額 1,638 百万円）については、市場価格のない株式等に該当するため、記載しておりません。

5. 事業年度中に売却したその他有価証券（自 2023 年 4 月 1 日 至 2024 年 3 月 31 日）

区分	売却額(百万円)	売却益の合計額(百万円)	売却損の合計額(百万円)
株式	36	-	5
合計	36	-	5

◇ デリバティブ取引関係

1. ヘッジ会計が適用されていないデリバティブ取引

(1) 通貨関連

前事業年度（自 2022 年 4 月 1 日 至 2023 年 3 月 31 日）

区分	取引の種類	契約額等 (百万円)	契約額等の うち一年超 (百万円)	時価 (百万円)	評価損益 (百万円)
市場取引以外の取引	為替予約取引 売建 米ドル	952	-	△46	△46

当事業年度（自 2023 年 4 月 1 日 至 2024 年 3 月 31 日）

区分	取引の種類	契約額等 (百万円)	契約額等の うち一年超 (百万円)	時価 (百万円)	評価損益 (百万円)
市場取引以外の取引	為替予約取引 売建 米ドル	730	-	△24	△24

◇ 退職給付関係

前事業年度(自 2022年4月1日 至 2023年3月31日)	
1. 採用している退職給付制度の概要	
当社は、確定給付型の制度として確定給付型企业年金制度及び退職一時金制度を、また確定拠出型の制度として確定拠出年金制度を設けております。	
2. 確定給付制度	
(1) 退職給付債務の期首残高と期末残高の調整表	
退職給付債務の期首残高	21,967 百万円
勤務費用	853
利息費用	188
数理計算上の差異の発生額	△1,476
退職給付の支払額	△1,133
その他	△83
退職給付債務の期末残高	20,314
(2) 年金資産の期首残高と期末残高の調整表	
年金資産の期首残高	19,687 百万円
期待運用収益	462
数理計算上の差異の発生額	△716
事業主からの拠出額	819
退職給付の支払額	△874
年金資産の期末残高	19,378
(3) 退職給付債務及び年金資産の期末残高と貸借対照表に計上された退職給付引当金及び前払年金費用の調整表	
積立型制度の退職給付債務	17,386 百万円
年金資産	△19,378
	△1,991
非積立型制度の退職給付債務	2,927
未積立退職給付債務	935
未認識数理計算上の差異	398
未認識過去勤務費用	53
貸借対照表上に計上された負債と資産の純額	1,387
退職給付引当金	2,940
前払年金費用	△1,553
貸借対照表上に計上された負債と資産の純額	1,387
(4) 退職給付費用及びその内訳項目の金額	
勤務費用	853 百万円
利息費用	188
期待運用収益	△462
数理計算上の差異の費用処理額	127
過去勤務費用の費用処理額	△52
確定給付制度に係る退職給付費用	653
(5) 年金資産に関する事項	
①年金資産の主な内容	
年金資産合計に対する主な分類毎の比率は、次の通りです。	
債券	34%
株式	27%
生保一般勘定	11%
生保特別勘定	7%
その他	21%
合計	100%

②長期期待運用収益率の設定方法

年金資産の長期期待運用収益率を決定するため、現在及び予想される年金資産の配分と、年金資産を構成する多様な資産からの現在及び将来期待される長期の収益率を考慮しております。

(6) 数理計算上の計算基礎に関する事項

当事業年度末における主要な数理計算上の計算基礎

確定給付型企業年金制度の割引率	1.4%
退職一時金制度の割引率	1.1%
長期期待運用収益率	2.35%

3. 確定拠出制度

当社の確定拠出制度への要拠出額は、202百万円でした。

当事業年度(自 2023年4月1日 至 2024年3月31日)

1. 採用している退職給付制度の概要

当社は、確定給付型の制度として確定給付型企業年金制度及び退職一時金制度を、また確定拠出型の制度として確定拠出年金制度を設けております。

2. 確定給付制度

(1) 退職給付債務の期首残高と期末残高の調整表

退職給付債務の期首残高	20,314百万円
勤務費用	802
利息費用	275
数理計算上の差異の発生額	△1,024
退職給付の支払額	△1,150
その他	△11
退職給付債務の期末残高	19,205

(2) 年金資産の期首残高と期末残高の調整表

年金資産の期首残高	19,378百万円
期待運用収益	455
数理計算上の差異の発生額	1,415
事業主からの拠出額	848
退職給付の支払額	△850
年金資産の期末残高	21,247

(3) 退職給付債務及び年金資産の期末残高と貸借対照表に計上された退職給付引当金及び前払年金費用の調整表

積立型制度の退職給付債務	16,431百万円
年金資産	△21,247
	△4,815
非積立型制度の退職給付債務	2,774
未積立退職給付債務	△2,041
未認識数理計算上の差異	2,923
未認識過去勤務費用	1
貸借対照表上に計上された負債と資産の純額	883
退職給付引当金	2,759
前払年金費用	△1,875
貸借対照表上に計上された負債と資産の純額	883

(4) 退職給付費用及びその内訳項目の金額

勤務費用	802百万円
利息費用	275
期待運用収益	△455
数理計算上の差異の費用処理額	86
過去勤務費用の費用処理額	△52

確定給付制度に係る退職給付費用	655
-----------------	-----

(5) 年金資産に関する事項

①年金資産の主な内容

年金資産合計に対する主な分類毎の比率は、次の通りです。

債券	31%
株式	32%
生保一般勘定	9%
生保特別勘定	7%
その他	21%
合計	100%

②長期期待運用収益率の設定方法

年金資産の長期期待運用収益率を決定するため、現在及び予想される年金資産の配分と、年金資産を構成する多様な資産からの現在及び将来期待される長期の収益率を考慮しております。

(6) 数理計算上の計算基礎に関する事項

当事業年度末における主要な数理計算上の計算基礎

確定給付型企業年金制度の割引率	1.8%
退職一時金制度の割引率	1.3%
長期期待運用収益率	2.35%

3. 確定拠出制度

当社の確定拠出制度への要拠出額は、206 百万円でした。

◇ 税効果会計関係

1. 繰延税金資産及び繰延税金負債の発生の主な原因別の内訳

前事業年度末 (2023年3月31日)		当事業年度末 (2024年3月31日)	
1. 繰延税金資産及び繰延税金負債の発生の主な原因別の内訳		1. 繰延税金資産及び繰延税金負債の発生の主な原因別の内訳	
繰延税金資産	百万円	繰延税金資産	百万円
賞与引当金	1,138	賞与引当金	1,422
退職給付引当金	911	退職給付引当金	855
関係会社株式評価減	1,010	関係会社株式評価減	1,162
未払事業税	227	未払事業税	360
投資有価証券評価減	11	投資有価証券評価減	11
減価償却超過額	331	減価償却超過額	323
時効後支払損引当金	184	時効後支払損引当金	186
関係会社株式売却損	505	関係会社株式売却損	505
ゴルフ会員権評価減	78	ゴルフ会員権評価減	79
資産除去債務	348	資産除去債務	348
未払社会保険料	85	未払社会保険料	116
その他	44	その他	50
繰延税金資産小計	4,878	繰延税金資産小計	5,422
評価性引当額	△1,696	評価性引当額	△1,848
繰延税金資産合計	3,181	繰延税金資産合計	3,573
繰延税金負債		繰延税金負債	
資産除去債務に対応する除去費用	△171	資産除去債務に対応する除去費用	△109
関係会社株式評価益	△84	関係会社株式評価益	△85
その他有価証券評価差額金	△102	その他有価証券評価差額金	△146
前払年金費用	△481	前払年金費用	△581
繰延税金負債合計	△840	繰延税金負債合計	△922
繰延税金資産の純額	2,340	繰延税金資産の純額	2,651
2. 法定実効税率と税効果会計適用後の法人税等の負担率との差異の原因となった主な項目別の内訳		2. 法定実効税率と税効果会計適用後の法人税等の負担率との差異の原因となった主な項目別の内訳	
法定実効税率	31.0%	法定実効税率	31.0%
(調整)		(調整)	
交際費等永久に損金に算入されない項目	0.3%	交際費等永久に損金に算入されない項目	0.2%
受取配当金等永久に益金に算入されない項目	△6.4%	受取配当金等永久に益金に算入されない項目	△5.4%
タックスヘイブン税制	2.1%	タックスヘイブン税制	1.2%
外国税額控除	△0.6%	外国税額控除	△0.3%
外国子会社からの受取配当に係る外国源泉税	0.7%	外国子会社からの受取配当に係る外国源泉税	0.5%
その他	△0.8%	その他	△0.2%
税効果会計適用後の法人税等の負担率	26.3%	税効果会計適用後の法人税等の負担率	27.0%

2. 法人税及び地方法人税の会計処理又はこれらに関する税効果会計の会計処理

当社は、グループ通算制度を適用しており、「グループ通算制度を適用する場合の会計処理及び開示に関する取扱い」(実務対応報告第42号 2021年8月12日)に従って、法人税及び地方法人税の会計処理又はこれらに関する税効果会計の会計処理並びに開示を行っております。

◇ 資産除去債務関係

資産除去債務のうち貸借対照表に計上しているもの

1. 当該資産除去債務の概要

本社の不動産賃貸借契約に伴う原状回復義務等であります。

2. 当該資産除去債務の金額の算定方法

使用見込期間を当該不動産賃貸借契約期間とし、割引率は0.0%を使用して資産除去債務の金額を計算しております。

3. 当該資産除去債務の総額の増減

(単位：百万円)

	前事業年度		当事業年度	
	自 2022年4月1日 至 2023年3月31日		自 2023年4月1日 至 2024年3月31日	
期首残高	1,123		1,123	
有形固定資産の取得に伴う増加	-		-	
資産除去債務の履行による減少	-		-	
期末残高	1,123		1,123	

◇ 収益認識に関する注記

1. 顧客との契約から生じる収益を分解した情報

前事業年度（自 2022 年 4 月 1 日 至 2023 年 3 月 31 日）

区分	前事業年度 (自 2022 年 4 月 1 日 至 2023 年 3 月 31 日)
委託者報酬	113,491 百万円
運用受託報酬	17,245 百万円
成功報酬 (注)	952 百万円
その他営業収益	331 百万円
合計	132,021 百万円

(注) 成功報酬は、損益計算書において委託者報酬または運用受託報酬に含めて表示しております。

当事業年度（自 2023 年 4 月 1 日 至 2024 年 3 月 31 日）

区分	当事業年度 (自 2023 年 4 月 1 日 至 2024 年 3 月 31 日)
委託者報酬	124,707 百万円
運用受託報酬	19,131 百万円
成功報酬 (注)	2,071 百万円
その他営業収益	291 百万円
合計	146,202 百万円

(注) 成功報酬は、損益計算書において委託者報酬または運用受託報酬に含めて表示しております。

2. 顧客との契約から生じる収益を理解するための基礎となる情報

[重要な会計方針] 7. 収益及び費用の計上基準に記載のとおりであります。

3. 顧客との契約に基づく履行義務の充足と当該契約から生じるキャッシュ・フローとの関係並びに当事業年度末において存在する顧客との契約から当事業年度の末日後に認識すると見込まれる収益の金額及び時期に関する情報

重要性が乏しいため、記載を省略しております。

◇ セグメント情報等

前事業年度(自 2022年4月1日 至 2023年3月31日)

1. セグメント情報

当社は投資運用業の単一セグメントであるため、記載を省略しております。

2. 関連情報

(1) 製品・サービスごとの情報

当社の製品・サービス区分の決定方法は、損益計算書の営業収益の区分と同一であることから、製品・サービスごとの営業収益の記載を省略しております。

(2) 地域ごとの情報

① 売上高

本邦の外部顧客からの営業収益に区分した金額が損益計算書の営業収益の90%を超えるため、地域ごとの営業収益の記載を省略しております。

② 有形固定資産

本邦に所在している有形固定資産の金額が貸借対照表の有形固定資産の金額の90%を超えるため、地域ごとの有形固定資産の記載を省略しております。

(3) 主要な顧客ごとの情報

外部顧客からの営業収益のうち、損益計算書の営業収益の10%以上を占める相手先が識別されていないため、主要な顧客ごとの営業収益の記載を省略しております。

当事業年度(自 2023年4月1日 至 2024年3月31日)

1. セグメント情報

当社は投資運用業の単一セグメントであるため、記載を省略しております。

2. 関連情報

(1) 製品・サービスごとの情報

当社の製品・サービス区分の決定方法は、損益計算書の営業収益の区分と同一であることから、製品・サービスごとの営業収益の記載を省略しております。

(2) 地域ごとの情報

① 売上高

本邦の外部顧客からの営業収益に区分した金額が損益計算書の営業収益の90%を超えるため、地域ごとの営業収益の記載を省略しております。

② 有形固定資産

本邦に所在している有形固定資産の金額が貸借対照表の有形固定資産の金額の90%を超えるため、地域ごとの有形固定資産の記載を省略しております。

(3) 主要な顧客ごとの情報

外部顧客からの営業収益のうち、損益計算書の営業収益の10%以上を占める相手先が識別されていないため、主要な顧客ごとの営業収益の記載を省略しております。

◇ 関連当事者情報

前事業年度(自 2022年4月1日 至 2023年3月31日)

1. 関連当事者との取引

(ア) 親会社及び法人主要株主等

該当はありません。

(イ) 子会社等

種類	会社等の名称	所在地	資本金	事業の内容	議決権等の所有(被所有)割合	関連当事者との関係	取引の内容	取引金額(百万円)	科目	期末残高(百万円)
子会社	ノムラ・エーエム・ファイナンス・インク	ケイマン	2,500 (米ドル)	資金管理	直接 100%	資産の賃貸借	資金の貸付	5,736	短期貸付金	1,001
							資金の返済	6,489		
							貸付金利息	44	未収利息	11

(ウ) 兄弟会社等

種類	会社等の名称	所在地	資本金	事業の内容	議決権等の所有(被所有)割合	関連当事者との関係	取引の内容	取引金額(百万円)	科目	期末残高(百万円)
親会社の子会社	野村証券株式会社	東京都中央区	10,000 (百万円)	証券業	—	当社投資信託の募集の取扱及び売出の取扱ならびに投資信託に係る事務代行の委託等 役員の兼任	投資信託に係る事務代行手数料の支払(*1)	27,180	未払手数料	5,773

(エ) 役員及び個人主要株主等

該当はありません。

(注) 1. 上記の金額のうち、取引金額には消費税等が含まれておらず、期末残高には消費税等が含まれております。

2. 取引条件及び取引条件の決定方針等

(*1) 投資信託に係る事務代行手数料については、商品性等を勘案し総合的に決定しております。

2. 親会社又は重要な関連会社に関する注記

(1) 親会社情報

野村ホールディングス(株) (東京証券取引所、名古屋証券取引所、シンガポール証券取引所、ニューヨーク証券取引所に上場)

(2) 重要な関連会社の要約財務諸表

該当はありません。

当事業年度(自 2023年4月1日 至 2024年3月31日)

1. 関連当事者との取引

(ア) 親会社及び法人主要株主等

種類	会社等の名称	所在地	資本金	事業の内容	議決権等の所有 (被所有)割合	関連当事者との関係	取引の内容	取引金額 (百万円)	科目	期末残高 (百万円)
親会社	野村ホールディングス株式会社	東京都中央区	594,493 (百万円)	証券持株会社業	被所有 100%	経営管理	資金の借入	141,800	短期借入金	13,700
							資金の返済	128,100		
							借入金利息	123	未払利息	19

(イ) 子会社等

種類	会社等の名称	所在地	資本金	事業の内容	議決権等の所有 (被所有)割合	関連当事者との関係	取引の内容	取引金額 (百万円)	科目	期末残高 (百万円)
子会社	ノムラ・エーエム・ファイナンス・インク	ケイマン	2,500 (米ドル)	資金管理	直接 100%	資産の賃貸借	資金の貸付	2,856	短期貸付金	757
							資金の返済	3,081		
							貸付金利息	48	未収利息	9

(ウ) 兄弟会社等

種類	会社等の名称	所在地	資本金	事業の内容	議決権等の所有 (被所有)割合	関連当事者との関係	取引の内容	取引金額 (百万円)	科目	期末残高 (百万円)
親会社の子会社	野村証券株式会社	東京都中央区	10,000 (百万円)	証券業	—	当社投資信託の募集の取扱及び売出の取扱ならびに投資信託に係る事務代行の委託等 役員の兼任	投資信託に係る事務代行手数料の支払 (*1)	30,272	未払手数料	7,148

(エ) 役員及び個人主要株主等

該当はありません。

(注) 1. 上記の金額のうち、取引金額には消費税等が含まれておらず、期末残高には消費税等が含まれております。

2. 取引条件及び取引条件の決定方針等

(*1) 投資信託に係る事務代行手数料については、商品性等を勘案し総合的に決定しております。

2. 親会社又は重要な関連会社に関する注記

(1) 親会社情報

野村ホールディングス(株) (東京証券取引所、名古屋証券取引所、シンガポール証券取引所、ニューヨーク証券取引所に上場)

(2) 重要な関連会社の要約財務諸表

該当はありません。

◇ 1株当たり情報

前事業年度 (自 2022年4月1日 至 2023年3月31日)		当事業年度 (自 2023年4月1日 至 2024年3月31日)	
1株当たり純資産額	17,016円74銭	1株当たり純資産額	11,677円62銭
1株当たり当期純利益	5,060円34銭	1株当たり当期純利益	5,471円85銭
潜在株式調整後1株当たり当期純利益については、潜在株式が存在しないため記載しておりません。		潜在株式調整後1株当たり当期純利益については、潜在株式が存在しないため記載しておりません。	
1株当たり当期純利益の算定上の基礎		1株当たり当期純利益の算定上の基礎	
損益計算書上の当期純利益	26,064百万円	損益計算書上の当期純利益	28,183百万円
普通株式に係る当期純利益	26,064百万円	普通株式に係る当期純利益	28,183百万円
普通株主に帰属しない金額の主要な内訳		普通株主に帰属しない金額の主要な内訳	
該当事項はありません。		該当事項はありません。	
普通株式の期中平均株式数	5,150,693株	普通株式の期中平均株式数	5,150,693株

4 【利害関係人との取引制限】

委託者は、「金融商品取引法」の定めるところにより、利害関係人との取引について、次に掲げる行為が禁止されています。

- ①自己又はその取締役若しくは執行役との間における取引を行うことを内容とした運用を行うこと(投資者の保護に欠け、若しくは取引の公正を害し、又は金融商品取引業の信用を失墜させるおそれがないものとして内閣府令で定めるものを除きます。)
- ②運用財産相互間において取引を行うことを内容とした運用を行うこと(投資者の保護に欠け、若しくは取引の公正を害し、又は金融商品取引業の信用を失墜させるおそれがないものとして内閣府令で定めるものを除きます。)
- ③通常の見積りの条件と異なる条件であって見積りの公正を害するおそれのある条件で、委託者の親法人等(委託者の総株主等の議決権の過半数を保有していることその他の当該金融商品取引業者と密接な関係を有する法人その他の団体として政令で定める要件に該当する者をいいます。以下④⑤において同じ。)又は子法人等(委託者が総株主等の議決権の過半数を保有していることその他の当該金融商品取引業者と密接な関係を有する法人その他の団体として政令で定める要件に該当する者をいいます。以下同じ。)と有価証券の売買その他の取引又は店頭デリバティブ取引を行うこと。
- ④委託者の親法人等又は子法人等の利益を図るため、その行う投資運用業に関して運用の方針、運用財産の額若しくは市場の状況に照らして不必要な取引を行うことを内容とした運用を行うこと。
- ⑤上記③④に掲げるもののほか、委託者の親法人等又は子法人等が関与する行為であって、投資者の保護に欠け、若しくは取引の公正を害し、又は金融商品取引業の信用を失墜させるおそれのあるものとして内閣府令で定める行為

5 【その他】

(1) 定款の変更

委託者の定款の変更に関しては、株主総会の決議が必要です。

(2) 訴訟事件その他の重要事項

委託者およびファンドに重要な影響を与えた事実、または与えると予想される事実はありません。

約款

(マイバランス DC50)

運用の基本方針

約款第 18 条に基づき委託者の定める方針は、次のものとします。

1. 基本方針

この投資信託は、内外の株式および公社債に投資し、信託財産の成長を目指して運用を行ないます。

2. 運用方法

(1) 投資対象

国内株式マザーファンド受益証券、外国株式 MSCI-KOKUSAI マザーファンド受益証券、国内債券 NOMURA-BPI 総合 マザーファンド受益証券および外国債券マザーファンド受益証券を主要投資対象とします。なお、株式および公社債に直接投資する場合があります。

(2) 投資態度

① 各マザーファンド受益証券への投資比率は以下を基本とし、原則として 3 ヶ月毎にリバランスを行ないます。

国内株式マザーファンド受益証券：30%

外国株式 MSCI-KOKUSAI マザーファンド受益証券：20%

国内債券 NOMURA-BPI 総合 マザーファンド受益証券：40%

外国債券マザーファンド受益証券：10%

② 実質組入れ外貨建資産については、原則として為替ヘッジを行ないません。

③ 非株式割合（株式以外の資産への実質投資割合）は、原則として信託財産総額の 75%以下を基本とします。

④ 資金動向、市況動向等によっては上記のような運用ができない場合があります。

(3) 投資制限

① 株式への実質投資割合は、信託財産の純資産総額の 70%未満とします。

② 外貨建資産への実質投資割合は、信託財産の純資産総額の 40%以内とします。

③ 新株引受権証券および新株予約権証券への実質投資割合は、取得時において信託財産の純資産総額の 20%以内とします。

④ 有価証券先物取引等は約款第 23 条の範囲で行ないます。

⑤ スワップ取引は約款第 24 条の範囲で行ないます。

⑥ 同一銘柄の株式への実質投資割合は、信託財産の純資産総額の 10%以内とします。

⑦ 同一銘柄の新株引受権証券および新株予約権証券への実質投資割合は、信託財産の純資産総額の 5%以内とします。

⑧ 同一銘柄の転換社債ならびに転換社債型新株予約権付社債への実質投資割合は、信託財産の純資産総額の 10%以内とします。

⑨ 投資信託証券への実質投資割合は、信託財産の純資産総額の 5%以内とします。

⑩ 一般社団法人投資信託協会規則に定める合理的な方法により算出した額が、信託財産の純資産総額を超えることとなるデリバティブ取引等（同規則に定めるデリバティブ取引等をいいます。）の利

用は行ないません。

⑪ 一般社団法人投資信託協会規則に定める一の者に対する株式等エクスポージャー、債券等エクスポージャーおよびデリバティブ等エクスポージャーの信託財産の純資産総額に対する比率は、原則としてそれぞれ10%、合計で20%以内とすることとし、当該比率を超えることとなった場合には、同規則に従い当該比率以内となるよう調整を行なうこととします。

3. 収益分配方針

毎決算時に、原則として以下の方針に基づき分配を行ないます。

- ① 分配対象額の範囲は、経費控除後の繰越分を含めた利子・配当収入と売買益（評価益を含みません。）等の全額とします。
- ② 収益分配金額は、基準価額水準等を勘案して委託者が決定します。
- ③ 留保益の運用については、特に制限を設けず、委託者の判断に基づき、元本部分と同一の運用を行ないます。

追加型証券投資信託
マイバランス DC50
約款

(信託の種類、委託者および受託者)

第1条 この信託は証券投資信託であり、野村アセットマネジメント株式会社を委託者とし、野村信託銀行株式会社を受託者とします。

② この信託は、信託財産に属する財産についての対抗要件に関する事項を除き、信託法（大正11年法律第62号）（以下特段の記載があるものを除き「信託法」といいます。）の適用を受けます。

(信託の目的および金額)

第2条 委託者は、金10億円を上限として受益者のために利殖の目的をもって信託し、受託者はこれを引き受けます。

(信託金の限度額)

第3条 委託者は、受託者と合意のうえ、金5,000億円を限度として信託金を追加することができます。

② 追加信託が行なわれたときは、受託者はその引き受けを証する書面を委託者に交付します。

③ 委託者は、受託者と合意のうえ、第1項の限度額を変更することができます。

(信託期間)

第4条 この信託の期間は、信託契約締結日から第50条第1項、第51条第1項、第52条第1項および第54条第2項の規定による解約の日までとします。

(受益権の取得申込みの勧誘の種類)

第5条 この信託にかかる受益権の取得申込みの勧誘は、金融商品取引法第2条第3項第1号に掲げる場合に該当し、投資信託及び投資法人に関する法律第2条第8項で定める公募により行なわれます。

(当初の受益者)

第6条 この信託契約締結当初および追加信託当初の受益者は、委託者の指定する受益権取得申込者とし、第7条により分割された受益権は、その取得申込口数に応じて、取得申込者に帰属します。

(受益権の分割および再分割)

第7条 委託者は、第2条の規定による受益権については10億口を上限とし、追加信託によって生じた受益権については、これを追加信託のつど第8条第1項の追加口数に、それぞれ均等に分割します。

② 委託者は、受益権の再分割を行いません。ただし、社債、株式等の振替に関する法律が施行された場合には、受託者と協議のうえ、一定日現在の受益権を均等に再分割できるものとします。

(追加信託の価額および口数、基準価額の計算方法)

第8条 追加信託金は、追加信託を行なう日の前日の基準価額に当該追加信託にかかる受益権の口数を乗じた額とします。

② この約款において基準価額とは、信託財産に属する資産（受入担保金代用有価証券を除きます。）を法令および一般社団法人投資信託協会規則に従って時価または一部償却原価法により評価して得た信託財産の資産総額から負債総額を控除した金額（以下「純資産総額」といいます。）を、計

算日における受益権口数で除した金額をいいます。

(信託日時の異なる受益権の内容)

第9条 この信託の受益権は、信託の日時を異にすることにより差異を生ずることはありません。

(受益権の帰属と受益証券の不発行)

第10条 この信託のすべての受益権は、社債等の振替に関する法律（政令で定める日以降「社債、株式等の振替に関する法律」となった場合は読み替えるものとし、「社債、株式等の振替に関する法律」を含め「社振法」といいます。以下同じ。）の規定の適用を受けることとし、受益権の帰属は、委託者があらかじめこの投資信託の受益権を取り扱うことについて同意した一の振替機関（社振法第2条に規定する「振替機関」をいい、以下「振替機関」といいます。）及び当該振替機関の下位の口座管理機関（社振法第2条に規定する「口座管理機関」をいい、振替機関を含め、以下「振替機関等」といいます。）の振替口座簿に記載または記録されることにより定まります（以下、振替口座簿に記載または記録されることにより定まる受益権を「振替受益権」といいます。）。

② 委託者は、この信託の受益権を取り扱う振替機関が社振法の規定により主務大臣の指定を取り消された場合または当該指定が効力を失った場合であって、当該振替機関の振替業を承継する者が存在しない場合その他やむを得ない事情がある場合を除き、振替受益権を表示する受益証券を発行しません。なお、受益者は、委託者がやむを得ない事情等により受益証券を発行する場合を除き、受益証券の再発行の請求を行なわないものとします。

③ 委託者は、第7条の規定により分割された受益権について、振替機関等の振替口座簿への新たな記載または記録をするため社振法に定める事項の振替機関への通知を行なうものとします。振替機関等は、委託者から振替機関への通知があった場合、社振法の規定にしたがい、その備える振替口座簿への新たな記載または記録を行ないません。

(受益権の設定に係る受託者の通知)

第11条 受託者は、第2条の規定による受益権については信託契約締結日に、また、追加信託により生じた受益権については追加信託のつど、振替機関の定める方法により、振替機関へ当該受益権に係る信託を設定した旨の通知を行ないません。

(受益権の申込単位および価額)

第12条 販売会社（委託者の指定する第一種金融商品取引業者（金融商品取引法第28条第1項に規定する第一種金融商品取引業を行なう者をいいます。以下同じ。）および委託者の指定する登録金融機関（金融商品取引法第2条第11項に規定する登録金融機関をいいます。以下同じ。）をいいます。以下同じ。）は、第7条第1項の規定により分割される受益権を、別に定める自動けいぞく投資約款にしたがって契約（以下「別に定める契約」といいます。）を結んだ取得申込者に対し、1口の整数倍をもって取得申込に応じることができるものとします。

② 前項の場合の受益権の価額は、取得申込日の翌営業日の基準価額とします。ただし、この信託契約締結日前の取得申込にかかる受益権の価額は、1口につき1円とします。

③ 前項の規定にかかわらず、受益者が第45条第2項の規定に基づいて収益分配金を再投資する場合の受益権の価額は、取得申込日の基準価額とします。

④ 第1項の取得申込者は販売会社に、取得申込と同時にまたは予め、自己のために開設されたこの信託の受益権の振替を行なうための振替機関等の口座を示すものとし、当該口座に当該取得申込者に

係る口数の増加の記載または記録が行なわれます。なお、販売会社は、当該取得申込の代金（第2項の受益権の価額に当該取得申込の口数を乗じて得た額をいいます。）の支払いと引き換えに、当該口座に当該取得申込者に係る口数の増加の記載または記録を行なうことができます。

⑤ 前各項の規定にかかわらず、委託者は、金融商品取引所（金融商品取引法第2条第16項に規定する金融商品取引所および金融商品取引法第2条第8項第3号ロに規定する外国金融商品市場をいいます。以下同じ。なお、金融商品取引所を単に「取引所」という場合があり、取引所のうち、有価証券の売買または金融商品取引法第28条第8項第3号もしくは同項第5号の取引を行なう市場ないしは当該市場を開設するものを「証券取引所」という場合があります。）における取引の停止、外国為替取引の停止、決済機能の停止その他やむを得ない事情があるときは、受益権の取得申込の受け付けを中止することおよびすでに受け付けた取得申込の受け付けを取り消すことができます。

(受益権の譲渡に係る記載または記録)

第13条 受益者は、その保有する受益権を譲渡する場合には、当該受益者の譲渡の対象とする受益権が記載または記録されている振替口座簿に係る振替機関等に振替の申請をするものとします。

② 前項の申請のある場合には、前項の振替機関等は、当該譲渡に係る譲渡人の保有する受益権の口数の減少および譲受人の保有する受益権の口数の増加につき、その備える振替口座簿に記載または記録するものとします。ただし、前項の振替機関等が振替先口座を開設したものでない場合には、譲受人の振替先口座を開設した他の振替機関等（当該他の振替機関等の上位機関を含みます。）に社振法の規定にしたがい、譲受人の振替先口座に受益権の口数の増加の記載または記録が行なわれるよう通知するものとします。

③ 委託者は、第1項に規定する振替について、当該受益者の譲渡の対象とする受益権が記載または記録されている振替口座簿に係る振替機関等と譲受人の振替先口座を開設した振替機関等が異なる場合等において、委託者が必要と認めるときまたはやむをえない事情があると判断したときは、振替停止日や振替停止期間を設けることができます。

(受益権の譲渡の対抗要件)

第14条 受益権の譲渡は、前条の規定による振替口座簿への記載または記録によらなければ、委託者および受託者に対抗することができません。

(投資の対象とする資産の種類)

第15条 この信託において投資の対象とする資産の種類は、次に掲げるものとします。

1. 次に掲げる特定資産（「特定資産」とは、投資信託及び投資法人に関する法律第2条第1項で定めるものをいいます。以下同じ。）

イ. 有価証券

ロ. デリバティブ取引（金融商品取引法第2条第20項に規定するものをいい、約款第23条及び第24条に定めるものに限りません。）に係る権利

ハ. 約束手形（イに掲げるものに該当するものを除きます。）

ニ. 金銭債権（イ及びハに掲げるものに該当するものを除きます。）

2. 次に掲げる特定資産以外の資産

イ. （削除）

ロ. 為替手形

ハ. (削除)

(有価証券および金融商品の指図範囲等)

第16条 委託者は、信託金を、野村アセットマネジメント株式会社を委託者とし、野村信託銀行株式会社を受託者として締結された親投資信託である下記の各マザーファンド受益証券のほか、

国内株式マザーファンド受益証券（以下「国内株式マザーファンド」といいます。）

外国株式MSCI-KOKUSAI マザーファンド受益証券（以下「外国株式MSCI-KOKUSAI マザーファンド」といいます。）

国内債券NOMURA-BPI 総合 マザーファンド受益証券（以下「国内債券NOMURA-BPI 総合 マザーファンド」といいます。）

外国債券マザーファンド受益証券（以下「外国債券マザーファンド」といいます。）

次の有価証券（金融商品取引法第2条第2項の規定により有価証券とみなされる同項各号に掲げる権利を除きます。）に投資することを指図します。

1. 株券または新株引受権証書
2. 国債証券
3. 地方債証券
4. 特別の法律により法人の発行する債券（金融商品取引法第2条第1項第3号で定めるものをいいます。）
5. 社債券（新株引受権証券と社債券とが一体となった新株引受権付社債券（以下「分離型新株引受権付社債券」といいます。）の新株引受権証券を除きます。なお、社債券のうちで、新株予約権付社債のうち会社法第236条第1項第3号の財産が当該新株予約権付社債についての社債であって当該社債と当該新株予約権がそれぞれ単独で存在し得ないことをあらかじめ明確にしているもの、ならびに会社法施行前の旧商法第341条ノ3第1項第7号および第8号の定めがある新株予約権付社債を総称して以下「転換社債型新株予約権付社債」といいます。）
6. 特定目的会社に係る特定社債券（金融商品取引法第2条第1項第4号で定めるものをいいます。）
7. 投資法人債券（金融商品取引法第2条第1項第11号で定めるものをいいます。）
8. 特別の法律により設立された法人の発行する出資証券（金融商品取引法第2条第1項第6号で定めるものをいいます。）
9. 協同組織金融機関に係る優先出資証券（金融商品取引法第2条第1項第7号で定めるものをいいます。）
10. 特定目的会社に係る優先出資証券または新優先出資引受権を表示する証券（金融商品取引法第2条第1項第8号で定めるものをいいます。）
11. コマーシャル・ペーパー
12. 新株引受権証券（分離型新株引受権付社債券の新株引受権証券を含みます。以下同じ。）および新株予約権証券
13. 外国または外国の者の発行する証券または証書で、前各号の証券または証書の性質を有するもの
14. 投資信託または外国投資信託の受益証券（金融商品取引法第2条第1項第10号で定めるものをいいます。）

15. 投資証券、新投資口予約権証券または外国投資証券（金融商品取引法第2条第1項第11号で定めるものをいいます。）
16. 外国貸付債権信託受益証券（金融商品取引法第2条第1項第18号で定めるものをいいます。）
17. 預託証書（金融商品取引法第2条第1項第20号で定めるものをいいます。）
18. 外国法人が発行する譲渡性預金証書
19. 貸付債権信託受益権であって金融商品取引法第2条第1項第14号で定める受益証券発行信託の受益証券に表示されるべきもの
20. 外国の者に対する権利で前号の有価証券に表示されるべき権利の性質を有するもの
21. 指定金銭信託の受益証券（金融商品取引法第2条第1項第14号で定める受益証券発行信託の受益証券に限ります。）
22. 抵当証券（金融商品取引法第2条第1項第16号で定めるものをいいます。）

なお、第1号の証券または証書、第13号ならびに第17号の証券または証書のうち第1号の証券または証書の性質を有するものを以下「株式」といい、第2号から第7号までの証券および第13号ならびに第17号の証券または証書のうち第2号から第7号までの証券の性質を有するものを以下「公社債」といい、第14号および第15号の証券を以下「投資信託証券」といいます。

② 委託者は、信託金を、前項に掲げる有価証券のほか、次に掲げる金融商品（金融商品取引法第2条第2項の規定により有価証券とみなされる同項各号に掲げる権利を含みます。）により運用することを指図することができます。

1. 預金
2. 指定金銭信託（前項に掲げるものを除く。）
3. コール・ローン
4. 手形割引市場において売買される手形
5. 貸付債権信託受益権であって、金融商品取引法第2条第2項第1号で定めるもの
6. 外国の者に対する権利で前号の権利の性質を有するもの

③ 委託者は、信託財産に属する株式の時価総額と国内株式マザーファンドおよび外国株式 MSCI-KOKUSAI マザーファンドに属する株式の時価総額のうち信託財産に属するとみなした額との合計額が信託財産の純資産総額の100分の70以上となる投資の指図をしません。

④ 委託者は、取得時において信託財産に属する新株引受権証券および新株予約権証券の時価総額と外国株式 MSCI-KOKUSAI マザーファンドの信託財産に属する新株引受権証券および新株予約権証券の時価総額のうち信託財産に属するとみなした額との合計額が信託財産の純資産総額の100分の20を超えることとなる投資の指図をしません。

⑤ 第3項において国内株式マザーファンドおよび外国株式 MSCI-KOKUSAI マザーファンドの信託財産に属する株式の時価総額のうち信託財産に属するとみなした額とは、信託財産に属する国内株式マザーファンドおよび外国株式 MSCI-KOKUSAI マザーファンドの時価総額に国内株式マザーファンドおよび外国株式 MSCI-KOKUSAI マザーファンドの信託財産純資産総額に占める株式の時価総額の割合を乗じて得た額をいい、前項において外国株式 MSCI-KOKUSAI マザーファンドの信託財産に属する新株引受権証券および新株予約権証券の時価総額のうち信託財産に属するとみなした額とは、信託財産に属する外国株式 MSCI-KOKUSAI マザーファンドの時価総額に外国株式 MSCI-

KOKUSAI マザーファンドの信託財産純資産総額に占める新株引受権証券および新株予約権証券の時価総額の割合を乗じて得た額をいいます。

⑥ 委託者は、信託財産に属する投資信託証券の時価総額と外国株式 MSCI-KOKUSAI マザーファンドの信託財産に属する投資信託証券の時価総額のうち信託財産に属するとみなした額との合計額が信託財産の純資産総額の 100 分の 5 を超えることとなる投資の指図をしません。

⑦ 前項において外国株式 MSCI-KOKUSAI マザーファンドの信託財産に属する投資信託証券の時価総額のうち信託財産に属するとみなした額とは、信託財産に属する外国株式 MSCI-KOKUSAI マザーファンドの時価総額に外国株式 MSCI-KOKUSAI マザーファンドの信託財産純資産総額に占める投資信託証券の時価総額の割合を乗じて得た額をいいます。

(受託者の自己または利害関係人等との取引)

第 17 条 受託者は、受益者の保護に支障を生じることがないものであり、かつ信託業法、投資信託及び投資法人に関する法律ならびに関連法令に反しない場合には、委託者の指図により、信託財産と、受託者および受託者の利害関係人（金融機関の信託業務の兼営等に関する法律にて準用する信託業法第 29 条第 2 項第 1 号に規定する利害関係人をいいます。以下本条および第 31 条において同じ。）、第 31 条第 1 項に定める信託業務の委託先およびその利害関係人または受託者における他の信託財産との間で、前 2 条に掲げる資産への投資等ならびに第 22 条、第 26 条、第 29 条および第 37 条に掲げる取引を行なうことができます。

(運用の基本方針)

第 18 条 委託者は、信託財産の運用にあたっては、別に定める運用の基本方針にしたがって、その指図を行ないます。

(投資する株式等の範囲)

第 19 条 委託者が投資することを指図する株式、新株引受権証券および新株予約権証券は、第 18 条の運用の基本方針の範囲内（新株引受権証券および新株予約権証券については、第 18 条の運用の基本方針に特別の規定がない場合、株式の範囲と同じものとする。）で、金融商品取引所に上場されている株式の発行会社の発行するものおよび金融商品取引所に準ずる市場において取引されている株式の発行会社の発行するものとします。ただし、株主割当または社債権者割当により取得する株式、新株引受権証券および新株予約権証券については、この限りではありません。

② 前項の規定にかかわらず、上場予定または登録予定の株式、新株引受権証券および新株予約権証券で目論見書等において上場または登録されることが確認できるものについては委託者が投資することを指図することができるものとします。

(同一銘柄の株式への投資制限)

第 20 条 委託者は、信託財産に属する同一銘柄の株式の時価総額と国内株式マザーファンドおよび外国株式 MSCI-KOKUSAI マザーファンドの信託財産に属する当該株式の時価総額のうち信託財産に属するとみなした額との合計額が、信託財産の純資産総額の 100 分の 10 を超えることとなる投資の指図をしません。

② 前項において国内株式マザーファンドおよび外国株式 MSCI-KOKUSAI マザーファンドの信託財産に属する当該株式の時価総額のうち信託財産に属するとみなした額とは、信託財産に属する国内株式マザーファンドおよび外国株式 MSCI-KOKUSAI マザーファンドの時価総額に国内株式マザー

の組入可能額（組入ヘッジ対象有価証券を差し引いた額）に信託財産が限月までに受取る組入公社債、組入外国貸付債権信託受益証券、組入貸付債権信託受益権、組入抵当証券および組入指定金銭信託の受益証券の利払金および償還金を加えた額を限度とし、且つ信託財産が限月までに受取る組入有価証券に係る利払金および償還金等（株式、株価指数に係る先物取引の買建においては、信託財産が未収配当金として計上している額を含むものとし、この額には信託財産が当該限月を超えて受取る配当金も含まれます。）ならびに第16条第2項第1号から第4号に掲げる金融商品で運用している額の範囲内とします。

3. コール・オプションおよびプット・オプションの買付の指図は、本条で規定する全オプション取引に係る支払いプレミアム額の合計額が取引時点の信託財産の純資産総額の5%を上回らない範囲内とします。

② 委託者は、信託財産に属する資産の為替変動リスクを回避するため、わが国の金融商品取引所における通貨に係る先物取引ならびに外国の金融商品取引所における通貨に係る先物取引およびオプション取引を次の範囲で行なうことの指図をすることができます。

1. 先物取引の売建およびコール・オプションの売付の指図は、建玉の合計額が、為替の売予約と合わせてヘッジ対象とする外貨建資産（外国通貨表示の有価証券（以下「外貨建有価証券」といいます。）、預金その他の資産をいいます。以下同じ。）の時価総額と各マザーファンドの信託財産に属するヘッジ対象とする外貨建資産の時価総額のうち信託財産に属するとみなした額（信託財産に属する各マザーファンドの時価総額に各マザーファンドの信託財産純資産総額に占めるヘッジ対象とする外貨建資産の時価総額の割合を乗じて得た額をいいます。）との合計額の範囲内とします。

2. 先物取引の買建およびプット・オプションの売付の指図は、建玉の合計額が、為替の買予約と合わせて、外貨建有価証券の買付代金等実需の範囲内とします。

3. コール・オプションおよびプット・オプションの買付の指図は、支払いプレミアム額の合計額が取引時点の保有外貨建資産の時価総額の5%を上回らない範囲内とし、且つ本条で規定する全オプション取引に係る支払いプレミアム額の合計額が取引時点の信託財産の純資産総額の5%を上回らない範囲内とします。

③ 委託者は、信託財産に属する資産の価格変動リスクを回避するため、わが国の金融商品取引所における金利に係る先物取引およびオプション取引ならびに外国の金融商品取引所におけるこれらの取引と類似の取引を次の範囲で行なうことの指図をすることができます。

1. 先物取引の売建およびコール・オプションの売付の指図は、建玉の合計額が、ヘッジ対象とする金利商品（信託財産が1年以内に受け取る組入有価証券の利払金および償還金等ならびに第16条第2項第1号から第4号に掲げる金融商品で運用されているものをいい、以下「ヘッジ対象金利商品」といいます。）の時価総額の範囲内とします。

2. 先物取引の買建およびプット・オプションの売付の指図は、建玉の合計額が、信託財産が限月までに受取る組入有価証券に係る利払金および償還金等ならびに第16条第2項第1号から第4号に掲げる金融商品で運用している額（以下本号において「金融商品運用額等」といいます。）の範囲内とします。ただし、ヘッジ対象金利商品が外貨建で、信託財産の外貨建資産組入可能額（約款上の組入可能額から保有外貨建資産の時価総額を差し引いた額。以下同じ。）に信託財産が限月までに受取る外貨建組入公社債および組入外国貸付債権信託受益証券ならびに外貨建組入貸付債権信託受益権の利払金

および償還金を加えた額が当該金融商品運用額等の額より少ない場合には外貨建資産組入可能額に信託財産が限月までに受取る外貨建組入有価証券に係る利払金および償還金等を加えた額を限度とします。

3. コール・オプションおよびプット・オプションの買付の指図は、支払いプレミアム額の合計額が取引時点のヘッジ対象金利商品の時価総額の5%を上回らない範囲内とし、且つ本条で規定する全オプション取引に係る支払いプレミアム額の合計額が取引時点の信託財産の純資産総額の5%を上回らない範囲内とします。

(スワップ取引の運用指図・目的・範囲)

第24条 委託者は、信託財産に属する資産の効率的な運用ならびに価格変動リスクおよび為替変動リスクを回避するため、異なった通貨、異なった受取り金利または異なった受取り金利とその元本を一定の条件のもとに交換する取引（以下「スワップ取引」といいます。）を行なうことの指図をすることができます。

② スワップ取引の指図にあたっては、当該取引の契約期限が、原則として第4条に定める信託期間を超えないものとします。ただし、当該取引が当該信託期間内で全部解約が可能なものについてはこの限りではありません。

③ スワップ取引の指図にあたっては、当該信託財産にかかるスワップ取引の想定元本の総額と各マザーファンドの信託財産にかかるスワップ取引の想定元本の総額のうち信託財産に属するとみなした額との合計額（以下「スワップ取引の想定元本の合計額」といいます。以下本項において同じ。）が、信託財産の純資産総額を超えないものとします。なお、信託財産の一部解約等の事由により、上記純資産総額が減少して、スワップ取引の想定元本の合計額が信託財産の純資産総額を超えることとなった場合には、委託者は速やかに、その超える額に相当するスワップ取引の一部の解約を指図するものとします。

④ 前項において各マザーファンドの信託財産にかかるスワップ取引の想定元本の総額のうち信託財産に属するとみなした額とは、各マザーファンドの信託財産にかかるスワップ取引の想定元本の総額に各マザーファンドの信託財産の純資産総額に占める信託財産に属する各マザーファンドの受益証券の時価総額の割合を乗じて得た額をいいます。

⑤ スワップ取引の評価は、当該取引契約の相手方が提示する価額、価格情報会社が提供する価額等、法令および一般社団法人投資信託協会規則に従って評価するものとします。

⑥ 委託者は、スワップ取引を行なうにあたり担保の提供あるいは受入れが必要と認めるときは、担保の提供あるいは受入れの指図を行なうものとします。

(同一銘柄の転換社債等への投資制限)

第25条 委託者は、信託財産に属する同一銘柄の転換社債ならびに転換社債型新株予約権付社債の時価総額と外国株式 MSCI-KOKUSAI マザーファンドの信託財産に属する当該転換社債ならびに転換社債型新株予約権付社債の時価総額のうち信託財産に属するとみなした額との合計額が、信託財産の純資産総額の100分の10を超えることとなる投資の指図をしません。

② 前項において信託財産に属するとみなした額とは、信託財産に属する外国株式 MSCI-KOKUSAI マザーファンドの時価総額に外国株式 MSCI-KOKUSAI マザーファンドの信託財産純資産総額に占める当該転換社債ならびに転換社債型新株予約権付社債の時価総額の割合を乗じて得た額をいいます。

(有価証券の貸付の指図および範囲)

第26条 委託者は、信託財産の効率的な運用に資するため、信託財産に属する株式および公社債を次の各号の範囲内で貸付の指図をすることができます。

1. 株式の貸付は、貸付時点において、貸付株式の時価合計額が、信託財産で保有する株式の時価合計額の50%を超えないものとします。
 2. 公社債の貸付は、貸付時点において、貸付公社債の額面金額の合計額が、信託財産で保有する公社債の額面金額の合計額の50%を超えないものとします。
- ② 前項に定める限度額を超えることとなった場合には、委託者は速やかに、その超える額に相当する契約の一部の解約を指図するものとします。
- ③ 委託者は、有価証券の貸付にあたって必要と認めるときは、担保の受入れの指図を行なうものとします。

(外貨建資産への投資制限)

第27条 委託者は、信託財産に属する外貨建資産の時価総額と外国株式MSCI-KOKUSAI マザーファンドおよび外国債券マザーファンドに属する外貨建資産の時価総額のうち信託財産に属するとみなした額との合計額が、信託財産の純資産総額の100分の40を超えることとなる投資の指図をしません。

- ② 前項において信託財産に属するとみなした額とは、信託財産に属する外国株式MSCI-KOKUSAI マザーファンドおよび外国債券マザーファンドの時価総額に外国株式MSCI-KOKUSAI マザーファンドおよび外国債券マザーファンドの信託財産純資産総額に占める外貨建資産の時価総額の割合を乗じて得た額をいいます。

(特別の場合の外貨建有価証券への投資制限)

第28条 外貨建有価証券への投資については、わが国の国際収支上の理由等により特に必要と認められる場合には、制約されることがあります。

(外国為替予約の指図)

第29条 委託者は、信託財産に属する外貨建資産と外国株式MSCI-KOKUSAI マザーファンドおよび外国債券マザーファンドの信託財産に属する外貨建資産のうち信託財産に属するとみなした額（信託財産に属する外国株式MSCI-KOKUSAI マザーファンドおよび外国債券マザーファンドの時価総額に外国株式MSCI-KOKUSAI マザーファンドおよび外国債券マザーファンドの信託財産純資産総額に占める外貨建資産の時価総額の割合を乗じて得た額をいいます。）との合計額について、当該外貨建資産の為替ヘッジのため、外国為替の売買の予約を指図することができます。

- ② 委託者は、外国為替の売買の予約取引を行なうにあたり担保の提供あるいは受入れが必要と認めるときは、担保の提供あるいは受入れの指図を行なうものとします。

(外貨建資産の円換算および予約為替の評価)

第30条 信託財産に属する外貨建資産の円換算は、原則として、わが国における計算日の対顧客電信売買相場の仲値によって計算します。

- ② 前条に規定する予約為替の評価は、原則として、わが国における計算日の対顧客先物売買相場の仲値によって計算します。

(信託業務の委託等)

第31条 受託者は、委託者と協議のうえ、信託業務の一部について、信託業法第22条第1項に定める信託業務の委託をするときは、以下に掲げる基準のすべてに適合するもの（受託者の利害関係人を含みます。）を委託先として選定します。

1. 委託先の信用力に照らし、継続的に委託業務の遂行に懸念がないこと
2. 委託先の委託業務に係る実績等に照らし、委託業務を確実に処理する能力があると認められること
3. 委託される信託財産に属する財産と自己の固有財産その他の財産とを区分する等の管理を行なう体制が整備されていること
4. 内部管理に関する業務を適正に遂行するための体制が整備されていること

② 受託者は、前項に定める委託先の選定にあたっては、当該委託先が前項各号に掲げる基準に適合していることを確認するものとします。

③ 前2項にかかわらず、受託者は、次の各号に掲げる業務（裁量性のないものに限ります。）を、受託者および委託者が適当と認める者（受託者の利害関係人を含みます。）に委託することができるものとします。

1. 信託財産の保存に係る業務
2. 信託財産の性質を変えない範囲内において、その利用または改良を目的とする業務
3. 委託者のみの指図により信託財産の処分およびその他の信託の目的の達成のために必要な行為に係る業務
4. 受託者が行なう業務の遂行にとって補助的な機能を有する行為

第32条（削除）

（混蔵寄託）

第33条 金融機関または第一種金融商品取引業者等（外国の法令に準拠して設立された法人で第一種金融商品取引業者に類する者を含みます。以下本条において同じ。）から、売買代金および償還金等について円貨で約定し円貨で決済する取引により取得した外国において発行された譲渡性預金証書またはコマーシャル・ペーパーは、当該金融機関または第一種金融商品取引業者等が保管契約を締結した保管機関に当該金融機関または第一種金融商品取引業者等の名義で混蔵寄託できるものとします。

（信託財産の登記等および記載等の留保等）

第34条 信託の登記または登録をすることができる信託財産については、信託の登記または登録をすることとします。ただし、受託者が認める場合は、信託の登記または登録を留保することがあります。

② 前項ただし書きにかかわらず、受益者保護のために委託者または受託者が必要と認めるときは、速やかに登記または登録をするものとします。

③ 信託財産に属する旨の記載または記録をすることができる信託財産については、信託財産に属する旨の記載または記録をするとともに、その計算を明らかにする方法により分別して管理するものとします。ただし、受託者が認める場合は、その計算を明らかにする方法により分別して管理することがあります。

④ 動産（金銭を除きます。）については、外形上区別することができる方法によるほか、その計算を明らかにする方法により分別して管理することがあります。

（有価証券売却等の指図）

第35条 委託者は、信託財産に属する親投資信託の受益証券にかかる信託契約の一部解約、有価証券

の売却等の指図ができます。

(再投資の指図)

第36条 委託者は、前条の規定による親投資信託の受益証券の一部解約金、有価証券の売却代金、有価証券に係る償還金等、株式の清算分配金、有価証券等に係る利子等、株式の配当金およびその他の収入金を再投資することの指図ができます。

(資金の借入れ)

第37条 委託者は、信託財産の効率的な運用ならびに運用の安定性をはかるため、一部解約に伴う支払資金の手当て（一部解約に伴う支払資金の手当てのために借入れた資金の返済を含みます。）を目的として、または再投資にかかる収益分配金の支払資金の手当てを目的として、資金借入れ（コール市場を通じる場合を含みます。）の指図をすることができます。なお、当該借入金をもって有価証券等の運用は行なわないものとします。

② 一部解約に伴う支払資金の手当てにかかる借入期間は、受益者への解約代金支払開始日から信託財産で保有する有価証券等の売却代金の受渡日までの間または受益者への解約代金支払開始日から信託財産で保有する有価証券等の解約代金入金日までの間もしくは受益者への解約代金支払開始日から信託財産で保有する有価証券等の償還金の入金日までの期間が5営業日以内である場合の当該期間とし、資金借入額は当該有価証券等の売却代金、有価証券等の解約代金および有価証券等の償還金の合計額を限度とします。ただし、資金の借入額は、借入れ指図を行なう日における信託財産の純資産総額の10%を超えないこととします。

③ 収益分配金の再投資にかかる借入期間は信託財産から収益分配金が支弁される日からその翌営業日までとし、資金借入額は収益分配金の再投資額を限度とします。

④ 借入金の利息は信託財産中より支弁します。

(損益の帰属)

第38条 委託者の指図に基づく行為により信託財産に生じた利益および損失は、すべて受益者に帰属します。

(受託者による資金の立替え)

第39条 信託財産に属する有価証券について、借替、転換、新株発行または株式割当がある場合で、委託者の申出があるときは、受託者は資金の立替えをすることができます。

② 信託財産に属する有価証券に係る償還金等、株式の清算分配金、有価証券等に係る利子等、株式の配当金およびその他の未収入金で、信託終了日までにその金額を見積りうるものがあるときは、受託者がこれを立替えて信託財産に繰り入れることができます。

③ 前2項の立替金の決済および利息については、受託者と委託者との協議によりそのつど別にこれを定めます。

(信託の計算期間)

第40条 この信託の計算期間は、毎年4月1日から翌年3月31日までとすることを原則とします。ただし、第1計算期間は信託契約締結日から平成20年3月31日までとします。

② 前項にかかわらず、前項の原則により各計算期間終了日に該当する日（以下本項において「該当日」といいます。）が休業日のとき、各計算期間終了日は該当日の翌営業日とし、その翌日より次の計算期間が開始されるものとします。ただし、最終計算期間の終了日は、第4条に定める信託期間の

終了日とします。

(信託財産に関する報告)

第 41 条 受託者は、毎計算期末に損益計算を行ない、信託財産に関する報告書を作成して、これを委託者に提出します。

② 受託者は、信託終了のときに最終計算を行ない、信託財産に関する報告書を作成して、これを委託者に提出します。

(信託事務の諸費用および監査費用)

第 42 条 信託財産に関する租税、信託事務の処理に要する諸費用および受託者の立替えた立替金の利息は、受益者の負担とし、信託財産中から支弁します。

② 信託財産に係る監査費用および当該監査費用に係る消費税および地方消費税（以下「消費税等」といいます。）に相当する金額は、毎計算期間（第 1 計算期間を除きます。）の最初の 6 ヶ月終了日および毎計算期末または信託終了のとき信託財産中から支弁します。

(信託報酬等の総額)

第 43 条 委託者および受託者の信託報酬の総額は、第 40 条に規定する計算期間を通じて毎日、信託財産の純資産総額に年 10,000 分の 14 の率を乗じて得た額とします。

② 前項の信託報酬は、毎計算期間（第 1 計算期間を除きます。）の最初の 6 ヶ月終了日および毎計算期末または信託終了のとき信託財産中から支弁するものとし、委託者と受託者との間の配分は別に定めます。

③ 第 1 項の信託報酬に係る消費税等に相当する金額を信託報酬支弁のときに信託財産中から支弁します。

(収益の分配方式)

第 44 条 信託財産から生ずる毎計算期末における利益は、次の方法により処理します。

1. 配当金、利子、貸付有価証券に係る品貸料およびこれ等に類する収益から支払利息を控除した額（以下「配当等収益」といいます。）は、諸経費、監査費用、当該監査費用に係る消費税等に相当する金額、信託報酬および当該信託報酬に係る消費税等に相当する金額を控除した後その残金を受益者に分配することができます。なお、次期以降の分配金にあてるため、その一部を分配準備積立金として積み立てることができます。

2. 売買損益に評価損益を加減した利益金額（以下「売買益」といいます。）は、諸経費、監査費用、当該監査費用に係る消費税等に相当する金額、信託報酬および当該信託報酬に係る消費税等に相当する金額を控除し、繰越欠損金のあるときは、その全額を売買益をもって補てんした後、受益者に分配することができます。なお、次期以降の分配にあてるため、分配準備積立金として積み立てることができます。

② 毎計算期末において、信託財産につき生じた損失は、次期に繰り越します。

(収益分配金の再投資)

第 45 条 収益分配金は、原則として、毎計算期間終了日の翌日に、受託者が委託者の指定する預金口座等に払い込むことにより、販売会社に交付されます。

② 販売会社は、別に定める契約に基づき、受益者に対し遅滞なく収益分配金の再投資にかかる受益権の売付を行ないます。当該売付により増加した受益権は、第 10 条第 3 項の規定にしたがい、振替

口座簿に記載または記録されます。

③ 収益分配金にかかる収益調整金は、原則として、受益者毎の信託時の受益権の価額等に応じて計算されるものとします。

(償還金および一部解約金の支払い)

第46条 償還金（信託終了時における信託財産の純資産総額を受益権口数で除した額をいいます。以下同じ。）は、信託終了日後1ヵ月以内の委託者の指定する日から、信託終了日において振替機関等の振替口座簿に記載または記録されている受益者（信託終了日以前において一部解約が行なわれた受益権にかかる受益者を除きます。また、当該信託終了日以前に設定された受益権で取得申込代金支払前のため販売会社の名義で記載または記録されている受益権については原則として取得申込者とします。）に支払います。なお、当該受益者は、その口座が開設されている振替機関等に対して委託者がこの信託の償還をするのと引き換えに、当該償還に係る受益権の口数と同口数の抹消の申請を行なうものとし、社振法の規定にしたがい当該振替機関等の口座において当該口数の減少の記載または記録が行なわれます。

② 一部解約金（第49条第3項の一部解約の価額に当該一部解約口数を乗じて得た額。以下同じ。）は、第49条第1項の受益者の請求を受け付けた日から起算して、原則として、5営業日目から当該受益者に支払います。

③ 前2項に規定する償還金および一部解約金の支払いは、販売会社の営業所等において行なうものとします。

④ 償還金および一部解約金にかかる収益調整金は、原則として、受益者毎の信託時の受益権の価額等に応じて計算されるものとします。

(償還金の時効)

第47条 受益者が、信託終了による償還金について前条第1項に規定する支払開始日から10年間その支払いを請求しないときは、その権利を失い、受託者から交付を受けた金銭は、委託者に帰属します。

(収益分配金、償還金および一部解約金の払い込みと支払いに関する受託者の免責)

第48条 受託者は、収益分配金については第45条に規定する交付開始前に、償還金については第46条第1項に規定する支払開始日までに、一部解約金については第46条第2項に規定する支払日までに、その全額を委託者の指定する預金口座等に払い込みます。

② 受託者は、前項の規定により委託者の指定する預金口座等に収益分配金、償還金および一部解約金を払い込んだ後は、受益者に対する支払いにつき、その責に任じません。

(信託の一部解約)

第49条 受益者は、自己に帰属する受益権につき、委託者に1口単位をもって一部解約の実行を請求することができます。

② 委託者は、前項の一部解約の実行の請求を受け付けた場合には、この信託契約の一部を解約します。なお、前項の一部解約の実行の請求を行なう受益者は、その口座が開設されている振替機関等に対して当該受益者の請求に係るこの信託契約の一部解約を委託者が行なうのと引き換えに、当該一部解約に係る受益権の口数と同口数の抹消の申請を行なうものとし、社振法の規定にしたがい当該振替機関等の口座において当該口数の減少の記載または記録が行なわれます。

- ③ 前項の一部解約の価額は、一部解約の実行の請求日の翌営業日の基準価額とします。
- ④ 一部解約の実行の請求を受益者がするときは、販売会社に対し、振替受益権をもって行なうものとします。
- ⑤ 委託者は、金融商品取引所における取引の停止、外国為替取引の停止、決済機能の停止その他やむを得ない事情があるときは、第1項による一部解約の実行の請求の受け付けを中止することおよびすでに受け付けた一部解約の実行の請求の受け付けを取り消すことができます。
- ⑥ 前項により一部解約の実行の請求の受け付けが中止された場合には、受益者は当該受け付け中止以前に行なった当日の一部解約の実行の請求を撤回できます。ただし、受益者がその一部解約の実行の請求を撤回しない場合には、当該受益権の一部解約の価額は、当該受け付け中止を解除した後の最初の基準価額の計算日に一部解約の実行の請求を受け付けたものとして第3項の規定に準じて計算された価額とします。

(信託契約の解約)

第50条 委託者は、信託期間中において、やむを得ない事情が発生したとき等は、受託者と合意のうえ、この信託契約を解約し、信託を終了させることができます。この場合において、委託者は、あらかじめ、解約しようとする旨を監督官庁に届け出ます。

② 委託者は、前項の事項について、あらかじめ、解約しようとする旨を公告し、かつ、その旨を記載した書面をこの信託契約に係る知られたる受益者に対して交付します。ただし、この信託契約に係るすべての受益者に対して書面を交付したときは、原則として、公告を行ないません。

③ 前項の公告および書面には、受益者で異議のある者は一定の期間内に委託者に対して異議を述べるべき旨を付記します。なお、一定の期間は一月を下らないものとします。

④ 前項の一定の期間内に異議を述べた受益者の受益権の口数が受益権の総口数の二分の一を超えるときは、第1項の信託契約の解約をしません。

⑤ 委託者は、この信託契約の解約をしないこととしたときは、解約しない旨およびその理由を公告し、かつ、これらの事項を記載した書面をこの信託契約に係る知られたる受益者に対して交付します。ただし、この信託契約に係るすべての受益者に対して書面を交付したときは、原則として、公告を行ないません。

⑥ 第3項から前項までの規定は、信託財産の状態に照らし、真にやむを得ない事情が生じている場合であって、第3項の一定の期間が一月を下らずにその公告および書面の交付を行なうことが困難な場合には適用しません。

(信託契約に関する監督官庁の命令)

第51条 委託者は、監督官庁よりこの信託契約の解約の命令を受けたときは、その命令にしたがい、信託契約を解約し信託を終了させます。

② 委託者は、監督官庁の命令に基づいてこの信託約款を変更しようとするときは、第55条の規定にしたがいます。

(委託者の登録取消等に伴う取扱い)

第52条 委託者が監督官庁より登録の取消を受けたとき、解散したときまたは業務を廃止したときは、委託者は、この信託契約を解約し、信託を終了させます。

② 前項の規定にかかわらず、監督官庁がこの信託契約に関する委託者の業務を他の投資信託委託会

社に引き継ぐことを命じたときは、この信託は、第55条第4項の規定に該当する場合を除き、当該投資信託委託会社と受託者との間において存続します。

(委託者の事業の譲渡および承継に伴う取扱い)

第53条 委託者は、事業の全部または一部を譲渡することがあり、これに伴い、この信託契約に関する事業を譲渡することがあります。

② 委託者は、分割により事業の全部または一部を承継させることがあり、これに伴い、この信託契約に関する事業を承継させることがあります。

(受託者の辞任および解任に伴う取扱い)

第54条 受託者は、委託者の承諾を受けてその任務を辞任することができます。受託者がその任務に背いた場合、その他重要な事由が生じたときは、委託者または受益者は、裁判所に受託者の解任を請求することができます。受託者が辞任した場合、または裁判所が受託者を解任した場合、委託者は、第55条の規定にしたがい、新受託者を選任します。

② 委託者が新受託者を選任できないときは、委託者はこの信託契約を解約し、信託を終了させます。

(信託約款の変更)

第55条 委託者は、受託者と合意のうえ、この信託約款を変更することができるものとし、あらかじめ、変更しようとする旨およびその内容を監督官庁に届け出ます。

② 委託者は、前項の変更事項のうち、その内容が重大なものについて、あらかじめ、変更しようとする旨およびその内容を公告し、かつ、これらの事項を記載した書面をこの信託約款に係る知られたる受益者に対して交付します。ただし、この信託約款に係るすべての受益者に対して書面を交付したときは、原則として、公告を行いません。

③ 前項の公告および書面には、受益者で異議のある者は一定の期間内に委託者に対して異議を述べるべき旨を付記します。なお、一定の期間は一月を下らないものとします。

④ 前項の一定の期間内に異議を述べた受益者の受益権の口数が受益権の総口数の二分の一を超えるときは、第1項の信託約款の変更をしません。

⑤ 委託者は、当該信託約款の変更をしないこととしたときは、変更しない旨およびその理由を公告し、かつ、これらの事項を記載した書面を知られたる受益者に対して交付します。ただし、すべての受益者に対して書面を交付したときは、原則として、公告を行いません。

(反対者の買取請求権)

第56条 第50条に規定する信託契約の解約または前条に規定する信託約款の変更を行なう場合において、第50条第3項または前条第3項の一定の期間内に委託者に対して異議を述べた受益者は、受託者に対し、自己に帰属する受益権を、信託財産をもって買取るべき旨を請求することができます。

この買取請求権の内容および買取請求の手續に関する事項は、第50条第2項または前条第2項に規定する公告または書面に付記します。

(運用報告書に記載すべき事項の提供)

第56条の2 委託者は、投資信託及び投資法人に関する法律第14条第1項に定める運用報告書の交付に代えて、運用報告書に記載すべき事項を電磁的方法により受益者に提供することができます。この場合において、委託者は、運用報告書を交付したものとみなします。

② 前項の規定にかかわらず、委託者は、受益者から運用報告書の交付の請求があった場合には、こ

れを交付するものとします。

(公告)

第 57 条 委託者が受益者に対してする公告は、電子公告の方法により行ない、次のアドレスに掲載します。

<https://www.nomura-am.co.jp/>

② 前項の電子公告による公告をすることができない事故その他やむを得ない事由が生じた場合の公告は、日本経済新聞に掲載します。

(質権口記載又は記録の受益権の取り扱い)

第 58 条 振替機関等の振替口座簿の質権口に記載または記録されている受益権にかかる一部解約の実行の請求の受付け、一部解約金および償還金の支払い等については、この約款によるほか、民法その他の法令等にしたがって取り扱われます。

(信託約款に関する疑義の取扱い)

第 59 条 この信託約款の解釈について疑義を生じたときは、委託者と受託者との協議により定めます。

(付 則)

第 1 条 第 45 条第 3 項および第 46 条第 4 項に規定する「収益調整金」は、所得税法施行令第 27 条の規定によるものとし、受益者毎の信託時の受益権の価額と元本との差額をいい、原則として、追加信託のつど当該口数により加重平均され、収益分配のつど調整されるものとします。また、同条同項に規定する「受益者毎の信託時の受益権の価額等」とは、原則として、受益者毎の信託時の受益権の価額をいい、追加信託のつど当該口数により加重平均され、収益分配のつど調整されるものとします。

上記条項により信託契約を締結します。

信託契約締結日 平成19年9月27日

東京都江東区豊洲二丁目2番1号
委託者 野村アセットマネジメント株式会社

東京都千代田区大手町二丁目2番2号
受託者 野村信託銀行株式会社

(国内株式マザーファンド)

運用の基本方針

約款第13条に基づき委託者の定める方針は、次のものとします。

1. 基本方針

この投資信託は、東証株価指数（TOPIX）（配当込み）の動きに連動する投資成果を目指して運用を行いません。

2. 運用方法

(1) 投資対象

わが国の株式を主要投資対象とします。

(2) 投資態度

① 主としてわが国の株式に投資することにより、東証株価指数（TOPIX）（配当込み）の動きに連動する投資成果を目指します。

② 非株式割合（株式以外の資産への投資割合）は、原則として信託財産総額の50%以下を基本とします。

③ 資金動向、市況動向等によっては、上記のような運用ができない場合があります。

(3) 投資制限

① 株式への投資割合には制限を設けません。

② 外貨建資産への投資は行いません。

③ 同一銘柄の株式への投資割合には制限を設けません。

④ 有価証券先物取引等は約款第16条の範囲で行いません。

⑤ スワップ取引は約款第17条の範囲で行いません。

⑥ 一般社団法人投資信託協会規則に定める合理的な方法により算出した額が、信託財産の純資産総額を超えることとなるデリバティブ取引等（同規則に定めるデリバティブ取引等をいいます。）の利用は行いません。

⑦ 前各号の規定にかかわらず、一般社団法人投資信託協会規則に定める一の者に対する株式等エクスポージャー、債券等エクスポージャーおよびデリバティブ等エクスポージャーの信託財産の純資産総額に対する比率は、原則としてそれぞれ10%、合計で20%以内とすることとし、当該比率を超えることとなった場合には、同規則に従い当該比率以内となるよう調整を行なうこととします。

親投資信託
国内株式マザーファンド
約款

(信託の種類、委託者および受託者)

第1条 この信託は、その受益権を他の投資信託の受託者に取得させることを目的とする証券投資信託であり、野村アセットマネジメント株式会社を委託者とし、野村信託銀行株式会社を受託者とします。

② この信託は、信託財産に属する財産についての対抗要件に関する事項を除き、信託法（大正11年法律第62号）（以下特段の記載があるものを除き「信託法」といいます。）の適用を受けます。

(信託の目的、金額および追加信託の限度額)

第2条 委託者は、金1,000億円を上限として受益者のために利殖の目的をもって信託し、受託者はこれを引き受けます。

② 委託者は、受託者と合意のうえ、金2兆円を限度として信託金を追加できるものとし、追加信託を行なったときは、受託者はその引き受けを証する書面を委託者に交付します。

③ 委託者は、受託者と合意のうえ、前項の限度額を変更することができます。

(信託期間)

第3条 この信託の期間は、信託契約締結日から第33条第1項、第33条第2項、第36条第1項、第37条第1項および第39条第2項の規定による解約の日までとします。

(受益証券の取得申込みの勧誘の種類)

第4条 この信託にかかる受益証券の取得申込みの勧誘は、金融商品取引法第2条第3項第2号イに掲げる場合に該当し、投資信託及び投資法人に関する法律第4条第2項第12号で定める適格機関投資家私募により行なわれます。

(受益者)

第5条 この信託の元本および収益の受益者は、この信託の受益証券を投資対象とする野村アセットマネジメント株式会社の証券投資信託の受託者である信託業務を営む銀行とします。

(受益権の分割および再分割)

第6条 委託者は、第2条第1項による受益権については、1,000億円を上限に、追加信託によって生じた受益権については、これを追加信託のつど第7条第1項の追加口数に、それぞれ均等に分割します。

② 委託者は、受託者と協議のうえ、一定日現在の受益権を均等に再分割できます。

(追加信託金の計算方法)

第7条 追加信託金は、追加信託を行なう日の前営業日の基準価額に、当該追加にかかる受益権の口数を乗じた額とします。

② この約款において基準価額とは、信託財産に属する資産（受入担保金代用有価証券を除きます。）を法令および一般社団法人投資信託協会規則に従って時価または一部償却原価法により評価して得た信託財産の資産総額から負債総額を控除した金額（以下「純資産総額」といいます。）を、計算日における受益権口数で除した金額をいいます。

(信託日時の異なる受益権の内容)

第8条 この信託の受益権は、信託の日時を異にすることにより差異を生ずることはありません。

(受益証券の発行および種類)

第9条 委託者は、第6条の規定により分割された受益権を表示する記名式の受益証券を発行します。

② 委託者が発行する受益証券は、1口の整数倍の口数を表示した受益証券とします。

③ 受益者は当該受益証券を他に譲渡することはできません。

(受益証券の発行についての受託者の認証)

第10条 委託者は、前条第1項により受益証券を発行するときは、その発行する受益証券がこの信託約款に適合する旨の受託者の認証を受けなければなりません。

② 前項の認証は、受託者の代表取締役がその旨を受益証券に記載し記名捺印することによって行ないます。

(投資の対象とする資産の種類)

第11条 この信託において投資の対象とする資産（本邦通貨表示のものに限ります。）の種類は、次に掲げるものとします。

1. 次に掲げる特定資産（「特定資産」とは、投資信託及び投資法人に関する法律第2条第1項で定めるものをいいます。以下同じ。）

イ. 有価証券

ロ. デリバティブ取引（金融商品取引法第2条第20項に規定するものをいい、約款第16条及び第17条に定めるものに限ります。）に係る権利

ハ. 約束手形（イに掲げるものに該当するものを除きます。）

ニ. 金銭債権（イ及びハに掲げるものに該当するものを除きます。）

2. 次に掲げる特定資産以外の資産

イ. （削除）

ロ. 為替手形

(有価証券および金融商品の指図範囲等)

第12条 委託者は、信託金を、次の有価証券（金融商品取引法第2条第2項の規定により有価証券とみなされる同項各号に掲げる権利を除くものとし、本邦通貨表示のものに限ります。）に投資することを指図します。

1. 株券、新株の引受権を表示する証券もしくは証書または新株予約権証券

2. コマーシャル・ペーパーおよび短期社債等

3. 外国または外国の者の発行する本邦通貨表示の証券で、前号の証券の性質を有するもの

4. 貸付債権信託受益権であって金融商品取引法第2条第1項第14号で定める受益証券発行信託の受益証券に表示されるべきもの

5. 外国の者に対する権利で前号の有価証券に表示されるべき権利の性質を有するもの

6. 指定金銭信託の受益証券（金融商品取引法第2条第1項第14号で定める受益証券発行信託の受益証券に限ります。）

なお、第1号の証券または証書を以下「株式」といいます。

② 委託者は、信託金を、前項に掲げる有価証券のほか、次に掲げる金融商品（金融商品取引法第2

条第2項の規定により有価証券とみなされる同項各号に掲げる権利を含みます。)により運用することを指図することができます。

1. 預金
2. 指定金銭信託（前項に掲げるものを除く。）
3. コール・ローン
4. 手形割引市場において売買される手形
5. 貸付債権信託受益権であって、金融商品取引法第2条第2項第1号で定めるもの
6. 外国の者に対する権利で前号の権利の性質を有するもの

(運用の基本方針)

第13条 委託者は、信託財産の運用にあたっては、別に定める運用の基本方針にしたがって、その指図を行ないます。なお、この信託約款において、金融商品取引法第2条第16項に規定する金融商品取引所および金融商品取引法第2条第8項第3号ロに規定する外国金融商品市場を以下「金融商品取引所」といい、また、金融商品取引所を単に「取引所」という場合があり、取引所のうち、有価証券の売買または金融商品取引法第28条第8項第3号もしくは同項第5号の取引を行なう市場ないしは当該市場を開設するものを以下「証券取引所」という場合があります。

(投資する株式の範囲)

第14条 委託者が投資することを指図する株式は、わが国の金融商品取引所に上場されている株式の発行会社の発行するものとします。ただし、株主割当により取得する株式については、この限りではありません。

(信用取引の指図範囲)

第15条 委託者は、信託財産の効率的な運用に資するため、信用取引により株券を売り付けることの指図をすることができます。なお、当該売り付けの決済については、株券の引き渡しまたは買い戻しにより行なうことの指図をすることができるものとします。

② 前項の信用取引の指図は、次の各号に掲げる有価証券の発行会社の発行する株券について行なうことができるものとし、かつ次の各号に掲げる株券数の合計数を超えないものとします。

1. 信託財産に属する株券および新株引受権証券の権利行使により取得する株券
2. 株式分割により取得する株券
3. 有償増資により取得する株券
4. 売り出しにより取得する株券
5. 信託財産に属する転換社債の転換請求および新株予約権（会社法第236条第1項第3号の財産が当該新株予約権付社債についての社債であって当該社債と当該新株予約権がそれぞれ単独で存在し得ないことをあらかじめ明確にしているもの、ならびに会社法施行前の旧商法第341条ノ3第1項第7号および第8号の定めがある新株予約権付社債（総称して「転換社債型新株予約権付社債」といいます。）の新株予約権に限り、）の行使により取得可能な株券
6. 信託財産に属する新株引受権証券および新株引受権付社債券の新株引受権の行使、または信託財産に属する新株予約権証券および新株予約権付社債券の新株予約権（前号のものを除きます。）の行使により取得可能な株券

(先物取引等の運用指図・目的・範囲)

第16条 委託者は、信託財産が運用対象とする有価証券の価格変動リスクを回避するため、わが国の金融商品取引所ならびに外国の金融商品取引所における邦貨建の株式、株価指数に係る先物取引およびオプション取引を次の範囲で行なうことの指図をすることができます。

1. 先物取引の売建およびコール・オプションの売付の指図は、建玉の合計額が、ヘッジの対象とする有価証券（以下「ヘッジ対象有価証券」といいます。）の時価総額の範囲内とします。

2. 先物取引の買建およびプット・オプションの売付の指図は、建玉の合計額が、ヘッジ対象有価証券の組入可能額（組入ヘッジ対象有価証券を差し引いた額）に信託財産が限月までに受取る組入貸付債権信託受益権および組入指定金銭信託の受益証券の利払金および償還金を加えた額を限度とし、且つ信託財産が限月までに受取る組入有価証券に係る利払金および償還金等（株式、株価指数に係る先物取引の買建においては、信託財産が未収配当金として計上している額を含むものとし、この額には信託財産が当該限月を超えて受取る配当金も含まれます。）ならびに第12条第2項第1号から第4号に掲げる金融商品で運用している額の範囲内とします。

3. コール・オプションおよびプット・オプションの買付の指図は、本条で規定する全オプション取引に係る支払いプレミアム額の合計額が取引時点の信託財産の純資産総額の5%を上回らない範囲内とします。

② 委託者は、信託財産に属する資産の価格変動リスクを回避するため、わが国の金融商品取引所における金利に係る先物取引およびオプション取引ならびに外国の金融商品取引所におけるわが国の金利に係るこれらの取引と類似の取引を次の範囲で行なうことの指図をすることができます。

1. 先物取引の売建およびコール・オプションの売付の指図は、建玉の合計額が、ヘッジ対象とする金利商品（信託財産が1年以内に受け取る組入有価証券の利払金および償還金等ならびに第12条第2項第1号から第4号に掲げる金融商品で運用されているものをいい、以下「ヘッジ対象金利商品」といいます。）の時価総額の範囲内とします。

2. 先物取引の買建およびプット・オプションの売付の指図は、建玉の合計額が、信託財産が限月までに受取る組入有価証券に係る利払金および償還金等ならびに第12条第2項第1号から第4号に掲げる金融商品で運用している額の範囲内とします。

3. コール・オプションおよびプット・オプションの買付の指図は、支払いプレミアム額の合計額が取引時点のヘッジ対象金利商品の時価総額の5%を上回らない範囲内とし、且つ本条で規定する全オプション取引に係る支払いプレミアム額の合計額が取引時点の信託財産の純資産総額の5%を上回らない範囲内とします。

(スワップ取引の運用指図・目的・範囲)

第17条 委託者は、信託財産に属する資産の効率的な運用および価格変動リスクを回避するため、異なった受取り金利または異なった受取り金利とその元本を一定の条件のもとに交換する取引（以下「スワップ取引」といいます。）を行なうことの指図をすることができます。

② スワップ取引の指図にあたっては、当該取引の契約期限が、原則として第3条に定める信託期間を超えないものとします。ただし、当該取引が当該信託期間内で全部解約が可能なものについてはこの限りではありません。

③ スワップ取引の指図にあたっては、当該信託財産にかかるスワップ取引の想定元本の合計額が、信託財産の純資産総額を超えないものとします。なお、信託財産の一部解約等の事由により、上記純

資産総額が減少して、スワップ取引の想定元本の合計額が信託財産の純資産総額を超えることとなった場合には、委託者は速やかに、その超える額に相当するスワップ取引の一部の解約を指図するものとします。

④ スワップ取引の評価は、当該取引契約の相手方が提示する価額、価格情報会社が提供する価額等、法令および一般社団法人投資信託協会規則に従って評価するものとします。

⑤ 委託者は、スワップ取引を行なうにあたり担保の提供あるいは受入れが必要と認めるときは、担保の提供あるいは受入れの指図を行なうものとします。

(有価証券の貸付の指図および範囲)

第18条 委託者は、信託財産の効率的な運用に資するため、信託財産に属する株式を次の範囲内で貸付の指図をすることができます。

株式の貸付は、貸付時点において、貸付株式の時価合計額が、信託財産で保有する株式の時価合計額の50%を超えないものとします。

② 前項に定める限度額を超えることとなった場合には、委託者は速やかに、その超える額に相当する契約の一部の解約を指図するものとします。

③ 委託者は、株式の貸付にあたって必要と認めるときは、担保の受入れの指図を行なうものとします。

(有価証券の保管)

第19条 受託者は、信託財産に属する有価証券を、法令等に基づき、保管振替機関等に預託し保管させることができます。

(混蔵寄託)

第20条 金融機関または第一種金融商品取引業者等（第一種金融商品取引業者（金融商品取引法第28条第1項に規定する第一種金融商品取引業を行なう者をいいます。以下同じ。）および外国の法令に準拠して設立された法人で第一種金融商品取引業者に類する者をいいます。以下本条において同じ。）から、売買代金および償還金等について円貨で約定し円貨で決済する取引により取得した外国において発行されたコマーシャル・ペーパーは、当該金融機関または第一種金融商品取引業者等が保管契約を締結した保管機関に当該金融機関または第一種金融商品取引業者等の名義で混蔵寄託できるものとします。

(信託財産の登記等および記載等の留保等)

第21条 信託の登記または登録をすることができる信託財産については、信託の登記または登録をすることとします。ただし、受託者が認める場合は、信託の登記または登録を留保することがあります。

② 前項ただし書きにかかわらず、受益者保護のために委託者または受託者が必要と認めるときは、速やかに登記または登録をするものとします。

③ 信託財産に属する旨の記載または記録をすることができる信託財産については、信託財産に属する旨の記載または記録をするとともに、その計算を明らかにする方法により分別して管理するものとします。ただし、受託者が認める場合は、その計算を明らかにする方法により分別して管理することがあります。

④ 動産（金銭を除きます。）については、外形上区別することができる方法によるほか、その計算を明らかにする方法により分別して管理することがあります。

(有価証券売却等の指図)

第22条 委託者は、信託財産に属する有価証券の売却等の指図ができます。

(再投資の指図)

第23条 委託者は、前条の規定による売却代金、有価証券に係る償還金等、株式の清算分配金、有価証券等に係る利子等、株式の配当金およびその他の収入金を再投資することの指図ができます。

(損益の帰属)

第24条 委託者の指図に基づく行為により信託財産に生じた利益および損失は、すべて受益者に帰属します。

(受託者による資金立替え)

第25条 信託財産に属する有価証券について、借替、転換、新株発行または株式割当がある場合で、委託者の申出があるときは、受託者は資金の立替えをすることができます。

② 信託財産に属する有価証券に係る償還金、株式の清算分配金、有価証券等に係る利子等、株式の配当金およびその他の未収入金で、信託終了日までその金額を見積りうるものがあるときは、受託者がこれを立替えて信託財産に繰り入れることができます。

③ 前2項の立替金の決済および利息については、受託者と委託者との協議によりそのつど別にこれを定めます。

(信託の計算期間)

第26条 この信託の計算期間は、毎年5月11日から翌年5月10日までとすることを原則とします。

② 前項にかかわらず、前項の原則により各計算期間終了日に該当する日（以下本項において「該当日」といいます。）が休業日のとき、各計算期間終了日は該当日の翌営業日とし、その翌日より次の計算期間が開始されるものとします。ただし、最終計算期間の終了日は、第3条に定める信託期間の終了日とします。

(信託財産に関する報告)

第27条 受託者は、毎計算期末に損益計算を行ない、信託財産に関する報告書を作成して、これを委託者に提出します。

② 受託者は、信託終了のときに最終計算を行ない、信託財産に関する報告書を作成して、これを委託者に提出します。

(信託事務の諸費用)

第28条 信託財産に関する租税、信託事務の処理に要する諸費用および受託者の立替えた立替金の利息は、受益者の負担とし、信託財産中から支弁します。

(信託報酬)

第29条 委託者および受託者は、この信託契約に関して信託報酬を収受しません。

(利益の留保)

第30条 信託財産から生ずる利益は、信託終了時まで信託財産中に留保し、中には分配を行ないません。

(追加信託金および一部解約金の計理処理)

第31条 追加信託金または信託の一部解約金は、当該金額と元本に相当する金額との差額を、追加信託にあつては追加信託差金、信託の一部解約にあつては解約差金として処理します。

(信託の一部解約)

第32条 委託者は受益者の請求があった場合には、信託の一部を解約します。

② 解約金は、一部解約を行なう日の前営業日の基準価額に、当該解約にかかる受益権の口数を乗じた金額とします。

(信託契約の解約)

第33条 委託者は、この信託契約を解約することが受益者のため有利であると認めるとき、対象インデックスが改廃の場合またはやむを得ない事情が発生したときは、受託者と合意のうえ、この信託契約を解約し、信託を終了させることができます。この場合において、委託者は、あらかじめ、解約しようとする旨を監督官庁に届け出ます。

② 委託者は、この信託の受益証券を投資対象とすることを信託約款において定めるすべての証券投資信託がその信託を終了させることとなる場合には、この信託契約を解約し、信託を終了させます。この場合において、委託者は、あらかじめ、解約しようとする旨を監督官庁に届け出ます。

③ 委託者は、前2項の事項について、あらかじめ、解約しようとする旨を公告し、かつ、その旨を記載した書面をこの信託契約に係る知られたる受益者に対して交付します。ただし、この信託契約に係るすべての受益者に対して書面を交付したときは、原則として、公告を行いません。

④ 前項の公告および書面には、受益者で異議のある者は一定の期間内に委託者に対して異議を述べるべき旨を付記します。なお、一定の期間は一月を下らないものとします。

⑤ 前項の一定の期間内に異議を述べた受益者の受益権の口数が受益権の総口数の二分の一を超えるときは、第1項の信託契約の解約をしません。

⑥ 委託者は、この信託契約の解約をしないこととしたときは、解約しない旨およびその理由を公告し、かつ、これらの事項を記載した書面をこの信託契約に係る知られたる受益者に対して交付します。ただし、この信託契約に係るすべての受益者に対して書面を交付したときは、原則として、公告を行いません。

⑦ 第4項から前項までの規定は、第2項の規定に基づいてこの信託を解約する場合には適用しません。

(償還金の委託者への交付と支払いに関する受託者の免責)

第34条 受託者は、信託が終了したときは、償還金（信託終了時における信託財産の純資産総額を受益権口数で除した額をいいます。以下同じ。）の全額を委託者に交付します。

② 受託者は、前項の規定により委託者に償還金を交付した後は、受益者に対する支払いにつき、その責に任じません。

(償還金の支払いの時期)

第35条 委託者は、受託者より償還金の交付を受けた後、受益証券と引換えに、当該償還金を受益者に支払います。

(信託契約に関する監督官庁の命令)

第36条 委託者は、監督官庁よりこの信託契約の解約の命令を受けたときは、その命令にしたがい、信託契約を解約し信託を終了させます。

② 委託者は、監督官庁の命令に基づいてこの信託約款を変更しようとするときは、第40条の規定にしたがいます。

(委託者の登録取消等に伴う取扱い)

第37条 委託者が監督官庁より登録の取消を受けたとき、解散したときまたは業務を廃止したときは、委託者は、この信託契約を解約し、信託を終了させます。

② 前項の規定にかかわらず、監督官庁がこの信託契約に関する委託者の業務を他の投資信託委託会社に引き継ぐことを命じたときは、この信託は、第40条第4項の規定に該当する場合を除き、当該投資信託委託会社と受託者との間において存続します。

(委託者の事業の譲渡および承継に伴う取扱い)

第38条 委託者は、事業の全部または一部を譲渡することがあり、これに伴い、この信託契約に関する事業を譲渡することがあります。

② 委託者は、分割により事業の全部または一部を承継させることがあり、これに伴い、この信託契約に関する事業を承継させることがあります。

(受託者の辞任および解任に伴う取扱い)

第39条 受託者は、委託者の承諾を受けてその任務を辞任することができます。受託者がその任務に背いた場合、その他重要な事由が生じたときは、委託者または受益者は、裁判所に受託者の解任を請求することができます。受託者が辞任した場合、または裁判所が受託者を解任した場合、委託者は、第40条の規定にしたがい、新受託者を選任します。

② 委託者が新受託者を選任できないときは、委託者はこの信託契約を解約し、信託を終了させます。

(信託約款の変更)

第40条 委託者は、受益者の利益のため必要と認めるときまたはやむを得ない事情が発生したときは、受託者と合意のうえ、この信託約款を変更することができるものとし、あらかじめ、変更しようとする旨およびその内容を監督官庁に届け出ます。

② 委託者は、前項の事項のうち、その内容が重大なものについて、あらかじめ、変更しようとする旨およびその内容を公告し、かつ、これらの事項を記載した書面をこの信託約款に係る知られたる受益者に対して交付します。ただし、この信託約款に係るすべての受益者に対して書面を交付したときは、原則として、公告を行いません。

③ 前項の公告および書面には、受益者で異議のある者は一定の期間内に委託者に対して異議を述べるべき旨を付記します。なお、一定の期間は一月を下らないものとします。

④ 前項の一定の期間内に異議を述べた受益者の受益権の口数が受益権の総口数の二分の一を超えるときは、第1項の信託約款の変更をしません。

⑤ 委託者は、当該信託約款の変更をしないこととしたときは、変更しない旨およびその理由を公告し、かつ、これらの事項を記載した書面を知られたる受益者に対して交付します。ただし、すべての受益者に対して書面を交付したときは、原則として、公告を行いません。

(反対者の買取請求権)

第41条 第33条に規定する信託契約の解約または前条に規定する信託約款の変更を行う場合において、第33条第4項または前条第3項の一定の期間内に委託者に対して異議を述べた受益者は、受託者に対し、自己の有する受益証券を、信託財産をもって買取すべき旨を請求することができます。この買取請求権の内容および買取請求の手續に関する事項は、第33条第3項または前条第2項に規定する公告または書面に付記します。

(利益相反のおそれがある場合の受益者への書面の交付)

第 42 条 委託者は、投資信託及び投資法人に関する法律第 13 条第 1 項に定める書面を交付しません。

(運用報告書)

第 43 条 委託者は、投資信託及び投資法人に関する法律第 14 条に定める運用報告書を交付しません。

(公告)

第 44 条 委託者が行なう公告は、電子公告の方法により行ない、次のアドレスに掲載します。

<https://www.nomura-am.co.jp/>

② 前項の電子公告による公告をすることができない事故その他やむを得ない事由が生じた場合の公告は、日本経済新聞に掲載します。

(信託約款に関する疑義の取扱い)

第 45 条 この信託約款の解釈について疑義を生じたときは、委託者と受託者との協議により定めます。

上記条項により信託契約を締結します。

信託契約締結日 平成 13 年 5 月 11 日

東京都江東区豊洲二丁目 2 番 1 号
委託者 野村アセットマネジメント株式会社

東京都千代田区大手町二丁目 2 番 2 号
受託者 野村信託銀行株式会社

(外国株式MSCI-KOKUSAI マザーファンド)

運用の基本方針

約款第13条に基づき委託者の定める方針は、次のものとします。

1. 基本方針

この投資信託は、MSCI-KOKUSAI 指数（円ベース・為替ヘッジなし）の中長期的な動きを概ね捉える投資成果を目指して運用を行ないます。

2. 運用方法

(1) 投資対象

外国の株式を主要投資対象とします。

(2) 投資態度

- ① 主として外国の株式に投資することにより、MSCI-KOKUSAI 指数（円ベース・為替ヘッジなし）の中長期的な動きを概ね捉える投資成果を目指します。
- ② 外貨建資産については、原則として為替ヘッジを行いません。
- ③ 資金動向、市況動向等によっては上記のような運用ができない場合があります。

(3) 投資制限

- ① 株式への投資割合には制限を設けません。
- ② 外貨建資産への投資割合には制限を設けません。
- ③ 新株引受権証券および新株予約権証券への投資割合は、取得時において信託財産の純資産総額の20%以内とします。
- ④ 有価証券先物取引等は約款第17条の範囲で行ないます。
- ⑤ スワップ取引は約款第18条の範囲で行ないます。
- ⑥ 投資信託証券への投資割合は、信託財産の純資産総額の5%以内とします。
- ⑦ 同一銘柄の株式への投資割合には制限を設けません。
- ⑧ 同一銘柄の新株引受権証券および新株予約権証券への投資割合は、信託財産の純資産総額の10%以内とします。
- ⑨ 同一銘柄の転換社債ならびに転換社債型新株予約権付社債への投資割合は、信託財産の純資産総額の10%以内とします。
- ⑩ 一般社団法人投資信託協会規則に定める合理的な方法により算出した額が、信託財産の純資産総額を超えることとなるデリバティブ取引等（同規則に定めるデリバティブ取引等をいいます。）の利用は行ないません。
- ⑪ 前各号の規定にかかわらず、一般社団法人投資信託協会規則に定める一の者に対する株式等エクスポージャー、債券等エクスポージャーおよびデリバティブ等エクスポージャーの信託財産の純資産総額に対する比率は、原則としてそれぞれ10%、合計で20%以内とすることとし、当該比率を超えることとなった場合には、同規則に従い当該比率以内となるよう調整を行なうこととします。

親投資信託
外国株式MSCI-KOKUSAI マザーファンド
約款

(信託の種類、委託者および受託者)

第1条 この信託は、その受益権を他の投資信託の受託者に取得させることを目的とする証券投資信託であり、野村アセットマネジメント株式会社を委託者とし、野村信託銀行株式会社を受託者とします。

② この信託は、信託財産に属する財産についての対抗要件に関する事項を除き、信託法（大正11年法律第62号）（以下特段の記載があるものを除き「信託法」といいます。）の適用を受けます。

(信託の目的、金額および追加信託の限度額)

第2条 委託者は、金100億円を上限として受益者のために利殖の目的をもって信託し、受託者はこれを引き受けます。

② 委託者は、受託者と合意のうえ、金10兆円を限度として信託金を追加できるものとし、追加信託を行なったときは、受託者はその引き受けを証する書面を委託者に交付します。

③ 委託者は、受託者と合意のうえ、前項の限度額を変更することができます。

(信託期間)

第3条 この信託の期間は、信託契約締結日から第40条第1項、第40条第2項、第43条、第44条第1項および第46条第2項の規定による解約の日までとします。

(受益証券の取得申込みの勧誘の種類)

第4条 この信託にかかる受益証券の取得申込みの勧誘は、金融商品取引法第2条第3項第2号イに掲げる場合に該当し、投資信託及び投資法人に関する法律第4条第2項第12号で定める適格機関投資家私募により行なわれます。

(受益者)

第5条 この信託の元本および収益の受益者は、この信託の受益証券を投資対象とする野村アセットマネジメント株式会社の証券投資信託の受託者である信託業務を営む銀行とします。

(受益権の分割および再分割)

第6条 委託者は、第2条第1項による受益権については100億口を上限に、追加信託によって生じた受益権については、これを追加信託のつど第7条第1項の追加口数に、それぞれ均等に分割します。

② 委託者は、受託者と協議のうえ、一定日現在の受益権を均等に再分割できます。

(追加信託金の計算方法)

第7条 追加信託金は、追加信託を行なう日の前営業日の基準価額に、当該追加にかかる受益権の口数を乗じた額とします。

② この約款において基準価額とは、信託財産に属する資産（受入担保金代用有価証券を除きます。）を法令および一般社団法人投資信託協会規則に従って時価または一部償却原価法により評価して得た信託財産の資産総額から負債総額を控除した金額（以下「純資産総額」といいます。）を、計算日における受益権口数で除した金額をいいます。

(信託日時の異なる受益権の内容)

第8条 この信託の受益権は、信託の日時を異にすることにより差異を生ずることはありません。

(受益証券の発行および種類)

第9条 委託者は、第6条の規定により分割された受益権を表示する記名式の受益証券を発行します。

- ② 委託者が発行する受益証券は、1口の整数倍の口数を表示した受益証券とします。
- ③ 受益者は当該受益証券を他に譲渡することはできません。

(受益証券の発行についての受託者の認証)

第10条 委託者は、前条第1項により受益証券を発行するときは、その発行する受益証券がこの信託約款に適合する旨の受託者の認証を受けなければなりません。

- ② 前項の認証は、受託者の代表取締役がその旨を受益証券に記載し記名捺印することによって行ないます。

(投資の対象とする資産の種類)

第11条 この信託において投資の対象とする資産の種類は、次に掲げるものとします。

1. 次に掲げる特定資産（「特定資産」とは、投資信託及び投資法人に関する法律第2条第1項で定めるものをいいます。以下同じ。）

- イ. 有価証券
 - ロ. デリバティブ取引（金融商品取引法第2条第20項に規定するものをいい、約款第17条及び第18条に定めるものに限りません。）に係る権利
 - ハ. 約束手形（イに掲げるものに該当するものを除きます。）
- ニ. 金銭債権（イ及びハに掲げるものに該当するものを除きます。）

2. 次に掲げる特定資産以外の資産

- イ. （削除）
- ロ. 為替手形
- ハ. （削除）

(有価証券および金融商品の指図範囲等)

第12条 委託者は、信託金を、次の有価証券（金融商品取引法第2条第2項の規定により有価証券とみなされる同項各号に掲げる権利を除きます。）に投資することを指図します。

1. 株券または新株引受権証書
2. 国債証券
3. 地方債証券
4. 特別の法律により法人の発行する債券
5. 社債券（新株引受権証券と社債券とが一体となった新株引受権付社債券（以下「分離型新株引受権付社債券」といいます。）の新株引受権証券を除きます。なお、社債券のうちで、新株予約権付社債のうち会社法第236条第1項第3号の財産が当該新株予約権付社債についての社債であって当該社債と当該新株予約権がそれぞれ単独で存在し得ないことをあらかじめ明確にしているもの、ならびに会社法施行前の旧商法第341条ノ3第1項第7号および第8号の定めがある新株予約権付社債を総称して以下「転換社債型新株予約権付社債」といいます。）
6. 特定目的会社に係る特定社債券（金融商品取引法第2条第1項第4号で定めるものをいいます。）

7. 特別の法律により設立された法人の発行する出資証券（金融商品取引法第2条第1項第6号で定めるものをいいます。）
8. 協同組織金融機関に係る優先出資証券（金融商品取引法第2条第1項第7号で定めるものをいいます。）
9. 特定目的会社に係る優先出資証券または新優先出資引受権を表示する証券（金融商品取引法第2条第1項第8号で定めるものをいいます。）
10. コマーシャル・ペーパー
11. 新株引受権証券（分離型新株引受権付社債券の新株引受権証券を含みます。以下同じ。）および新株予約権証券
12. 外国または外国の者の発行する証券または証書で、前各号の証券または証書の性質を有するもの
13. 投資信託または外国投資信託の受益証券（金融商品取引法第2条第1項第10号で定めるものをいいます。）
14. 投資証券、新投資口予約権証券または外国投資証券（金融商品取引法第2条第1項第11号で定めるものをいいます。）
15. 外国貸付債権信託受益証券（金融商品取引法第2条第1項第18号で定めるものをいいます。）
16. 預託証書（金融商品取引法第2条第1項第20号で定めるものをいいます。）
17. 外国法人が発行する譲渡性預金証書
18. 貸付債権信託受益権であって金融商品取引法第2条第1項第14号で定める受益証券発行信託の受益証券に表示されるべきもの
19. 外国の者に対する権利で前号の有価証券に表示されるべき権利の性質を有するもの
20. 指定金銭信託の受益証券（金融商品取引法第2条第1項第14号で定める受益証券発行信託の受益証券に限ります。）
21. 抵当証券（金融商品取引法第2条第1項第16号で定めるものをいいます。）

なお、第1号の証券または証書、第12号ならびに第16号の証券または証書のうち第1号の証券または証書の性質を有するものを以下「株式」といい、第2号から第6号までの証券および第12号ならびに第16号の証券または証書のうち第2号から第6号までの証券の性質を有するものを以下「公社債」といい、第13号および第14号の証券を以下「投資信託証券」といいます。

② 委託者は、信託金を、前項に掲げる有価証券のほか、次に掲げる金融商品（金融商品取引法第2条第2項の規定により有価証券とみなされる同項各号に掲げる権利を含みます。）により運用することを指図することができます。

1. 預金
2. 指定金銭信託（前項に掲げるものを除く。）
3. コール・ローン
4. 手形割引市場において売買される手形
5. 貸付債権信託受益権であって、金融商品取引法第2条第2項第1号で定めるもの
6. 外国の者に対する権利で前号の権利の性質を有するもの

③ 委託者は、信託財産に属する新株引受権証券および新株予約権証券の時価総額が、取得時において信託財産の純資産総額の100分の20を超えることとなる投資の指図をしません。

④ 委託者は、信託財産に属する投資信託証券の時価総額が、信託財産の純資産総額の100分の5を超えることとなる投資の指図をしません。

(運用の基本方針)

第13条 委託者は、信託財産の運用にあたっては、別に定める運用の基本方針にしたがって、その指図を行いません。なお、この信託約款において、金融商品取引法第2条第16項に規定する金融商品取引所および金融商品取引法第2条第8項第3号ロに規定する外国金融商品市場を以下「金融商品取引所」といい、また、金融商品取引所を単に「取引所」という場合があり、取引所のうち、有価証券の売買または金融商品取引法第28条第8項第3号もしくは同項第5号の取引を行なう市場ないしは当該市場を開設するものを以下「証券取引所」という場合があります。

(投資する株式等の範囲)

第14条 委託者が投資することを指図する株式、新株引受権証券および新株予約権証券は、第13条の運用の基本方針の範囲内（新株引受権証券および新株予約権証券については、第13条の運用の基本方針に特別の規定がない場合、株式の範囲と同じものとする。）で、金融商品取引所に上場されている株式の発行会社の発行するものおよび金融商品取引所に準ずる市場において取引されている株式の発行会社の発行するものとします。ただし、株主割当または社債権者割当により取得する株式、新株引受権証券および新株予約権証券については、この限りではありません。

② 前項の規定にかかわらず、上場予定または登録予定の株式、新株引受権証券および新株予約権証券で目論見書等において上場または登録されることが確認できるものについては委託者が投資することを指図することができるものとします。

(同一銘柄の新株引受権証券等への投資制限)

第15条 委託者は、信託財産に属する同一銘柄の新株引受権証券および新株予約権証券の時価総額が、信託財産の純資産総額の100分の10を超えることとなる投資の指図をしません。

(信用取引の指図範囲)

第16条 委託者は、信託財産の効率的な運用に資するため、信用取引により株券を売り付けることの指図をすることができます。なお、当該売り付けの決済については、株券の引き渡しまたは買い戻しにより行なうことの指図をすることができるものとします。

② 前項の信用取引の指図は、次の各号に掲げる有価証券の発行会社の発行する株券について行なうことができるものとし、かつ次の各号に掲げる株券数の合計数を超えないものとします。

1. 信託財産に属する株券および新株引受権証券の権利行使により取得する株券
2. 株式分割により取得する株券
3. 有償増資により取得する株券
4. 売り出しにより取得する株券
5. 信託財産に属する転換社債の転換請求および新株予約権（転換社債型新株予約権付社債の新株予約権に限ります。）の行使により取得可能な株券
6. 信託財産に属する新株引受権証券および新株引受権付社債の新株引受権の行使、または信託財産に属する新株予約権証券および新株予約権付社債の新株予約権（前号のものを除きます。）の行使により取得可能な株券

(先物取引等の運用指図・目的・範囲)

第17条 委託者は、信託財産が運用対象とする有価証券の価格変動リスクを回避するため、わが国の金融商品取引所における有価証券先物取引（金融商品取引法第28条第8項第3号イに掲げるものをいいます。以下同じ。）、有価証券指数等先物取引（金融商品取引法第28条第8項第3号ロに掲げるものをいいます。以下同じ。）および有価証券オプション取引（金融商品取引法第28条第8項第3号ハに掲げるものをいいます。以下同じ。）ならびに外国の金融商品取引所におけるこれらの取引と類似の取引を次の範囲で行なうことの指図をすることができます。なお、選択権取引はオプション取引に含めるものとします（以下同じ。）。

1. 先物取引の売建およびコール・オプションの売付の指図は、建玉の合計額が、ヘッジの対象とする有価証券（以下「ヘッジ対象有価証券」といいます。）の時価総額の範囲内とします。
2. 先物取引の買建およびプット・オプションの売付の指図は、建玉の合計額が、ヘッジ対象有価証券の組入可能額（組入ヘッジ対象有価証券を差し引いた額）に信託財産が限月までに受取る組入公社債、組入外国貸付債権信託受益証券、組入貸付債権信託受益権、組入抵当証券および組入指定金銭信託の受益証券の利払金および償還金を加えた額を限度とし、且つ信託財産が限月までに受取る組入有価証券に係る利払金および償還金等（株式、株価指数に係る先物取引の買建においては、信託財産が未収配当金として計上している額を含むものとし、この額には信託財産が当該限月を超えて受取る配当金も含まれます。）ならびに第12条第2項第1号から第4号に掲げる金融商品で運用している額の範囲内とします。
3. コール・オプションおよびプット・オプションの買付の指図は、本条で規定する全オプション取引に係る支払いプレミアム額の合計額が取引時点の信託財産の純資産総額の5%を上回らない範囲内とします。

② 委託者は、信託財産に属する資産の為替変動リスクを回避するため、わが国の金融商品取引所における通貨に係る先物取引ならびに外国の金融商品取引所における通貨に係る先物取引およびオプション取引を次の範囲で行なうことの指図をすることができます。

1. 先物取引の売建およびコール・オプションの売付の指図は、建玉の合計額が、為替の売予約と合せてヘッジ対象とする外貨建資産（外国通貨表示の有価証券（以下「外貨建有価証券」といいます。）、預金その他の資産をいいます。以下同じ。）の時価総額の範囲内とします。
2. 先物取引の買建およびプット・オプションの売付の指図は、建玉の合計額が、為替の買予約と合せて、外貨建有価証券の買付代金等実需の範囲内とします。
3. コール・オプションおよびプット・オプションの買付の指図は、支払いプレミアム額の合計額が取引時点の保有外貨建資産の時価総額の5%を上回らない範囲内とし、且つ本条で規定する全オプション取引に係る支払いプレミアム額の合計額が取引時点の信託財産の純資産総額の5%を上回らない範囲内とします。

③ 委託者は、信託財産に属する資産の価格変動リスクを回避するため、わが国の金融商品取引所における金利に係る先物取引およびオプション取引ならびに外国の金融商品取引所におけるこれらの取引と類似の取引を次の範囲で行なうことの指図をすることができます。

1. 先物取引の売建およびコール・オプションの売付の指図は、建玉の合計額が、ヘッジ対象とする金利商品（信託財産が1年以内に受け取る組入有価証券の利払金および償還金等ならびに第12条第2項第1号から第4号に掲げる金融商品で運用されているものをいい、以下「ヘッジ対象金利商品」と

います。)の時価総額の範囲内とします。

2. 先物取引の買建およびプット・オプションの売付の指図は、建玉の合計額が、信託財産が限月までに受取る組入有価証券に係る利払金および償還金等ならびに第12条第2項第1号から第4号に掲げる金融商品で運用している額(以下本号において「金融商品運用額等」といいます。)の範囲内とします。ただし、ヘッジ対象金利商品が外貨建で、信託財産の外貨建資産組入可能額(約款上の組入可能額から保有外貨建資産の時価総額を差引いた額。以下同じ。)に信託財産が限月までに受取る外貨建組入公社債および組入外国貸付債権信託受益証券ならびに外貨建組入貸付債権信託受益権の利払金および償還金を加えた額が当該金融商品運用額等の額より少ない場合には外貨建資産組入可能額に信託財産が限月までに受取る外貨建組入有価証券に係る利払金および償還金を加えた額を限度とします。

3. コール・オプションおよびプット・オプションの買付の指図は、支払いプレミアム額の合計額が取引時点のヘッジ対象金利商品の時価総額の5%を上回らない範囲内とし、且つ本条で規定する全オプション取引に係る支払いプレミアム額の合計額が取引時点の信託財産の純資産総額の5%を上回らない範囲内とします。

(スワップ取引の運用指図・目的・範囲)

第18条 委託者は、信託財産に属する資産の効率的な運用ならびに価格変動リスクおよび為替変動リスクを回避するため、異なった通貨、異なった受取り金利または異なった受取り金利とその元本を一定の条件のもとに交換する取引(以下「スワップ取引」といいます。)を行なうことの指図をすることができます。

② スワップ取引の指図にあたっては、当該取引の契約期限が、原則として第3条に定める信託期間を超えないものとします。ただし、当該取引が当該信託期間内で全部解約が可能なものについてはこの限りではありません。

③ スワップ取引の指図にあたっては、当該信託財産にかかるスワップ取引の想定元本の合計額が、信託財産の純資産総額を超えないものとします。なお、信託財産の一部解約等の事由により、上記純資産総額が減少して、スワップ取引の想定元本の合計額が信託財産の純資産総額を超えることとなった場合には、委託者は速やかに、その超える額に相当するスワップ取引の一部の解約を指図するものとします。

④ スワップ取引の評価は、当該取引契約の相手方が提示する価額、価格情報会社が提供する価額等、法令および一般社団法人投資信託協会規則に従って評価するものとします。

⑤ 委託者は、スワップ取引を行なうにあたり担保の提供あるいは受入れが必要と認めるときは、担保の提供あるいは受入れの指図を行なうものとします。

(同一銘柄の転換社債等への投資制限)

第19条 委託者は、信託財産に属する同一銘柄の転換社債ならびに転換社債型新株予約権付社債の時価総額が、信託財産の純資産総額の100分の10を超えることとなる投資の指図をしません。

(有価証券の貸付の指図および範囲)

第20条 委託者は、信託財産の効率的な運用に資するため、信託財産に属する株式および公社債を次の各号の範囲内で貸付の指図をすることができます。

1. 株式の貸付は、貸付時点において、貸付株式の時価合計額が、信託財産で保有する株式の時価合計

額の50%を超えないものとします。

2. 公社債の貸付は、貸付時点において、貸付公社債の額面金額の合計額が、信託財産で保有する公社債の額面金額の合計額の50%を超えないものとします。

② 前項に定める限度額を超えることとなった場合には、委託者は速やかに、その超える額に相当する契約の一部の解約を指図するものとします。

③ 委託者は、有価証券の貸付にあたって必要と認めるときは、担保の受入れの指図を行なうものとします。

(特別の場合の外貨建有価証券への投資制限)

第21条 外貨建有価証券への投資については、わが国の国際収支上の理由等により特に必要と認められる場合には、制約されることがあります。

(外国為替予約の指図)

第22条 委託者は、信託財産に属する外貨建資産について、当該外貨建資産の為替ヘッジのため、外国為替の売買の予約を指図することができます。

② 委託者は、外国為替の売買の予約取引を行なうにあたり担保の提供あるいは受入れが必要と認めるときは、担保の提供あるいは受入れの指図を行なうものとします。

(外貨建資産の円換算および予約為替の評価)

第23条 信託財産に属する外貨建資産の円換算は、原則として、わが国における計算日の対顧客電信売買相場の仲値によって計算します。

② 前条に規定する予約為替の評価は、原則として、わが国における計算日の対顧客先物売買相場の仲値によって計算します。

(保管業務の委任)

第24条 受託者は、委託者と協議のうえ、信託財産に属する資産を外国で保管する場合には、その業務を行なうに十分な能力を有すると認められる金融機関と保管契約を締結し、これを委任することができます。

(有価証券の保管)

第25条 受託者は、信託財産に属する有価証券を、法令等に基づき、保管振替機関等に預託し保管させることができます。

(混蔵寄託)

第26条 金融機関または第一種金融商品取引業者等（第一種金融商品取引業者（金融商品取引法第28条第1項に規定する第一種金融商品取引業を行なう者をいいます。以下同じ。）および外国の法令に準拠して設立された法人で第一種金融商品取引業者に類する者をいいます。以下本条において同じ。）から、売買代金および償還金等について円貨で約定し円貨で決済する取引により取得した外国において発行された譲渡性預金証書またはコマーシャル・ペーパーは、当該金融機関または第一種金融商品取引業者等が保管契約を締結した保管機関に当該金融機関または第一種金融商品取引業者等の名義で混蔵寄託できるものとします。

(一括登録)

第27条 信託財産に属する国債証券のうち振替決済にかかる国債証券については、日本銀行で保管することがあります。この場合、日本銀行においては日本銀行名義で一括登録することがあります。

(信託財産の登記等および記載等の留保等)

第28条 信託の登記または登録をすることができる信託財産については、信託の登記または登録をすることとします。ただし、受託者が認める場合は、信託の登記または登録を留保することがあります。

② 前項ただし書きにかかわらず、受益者保護のために委託者または受託者が必要と認めるときは、速やかに登記または登録をするものとします。

③ 信託財産に属する旨の記載または記録をすることができる信託財産については、信託財産に属する旨の記載または記録をするとともに、その計算を明らかにする方法により分別して管理するものとします。ただし、受託者が認める場合は、その計算を明らかにする方法により分別して管理することがあります。

④ 動産（金銭を除きます。）については、外形上区別することができる方法によるほか、その計算を明らかにする方法により分別して管理することがあります。

(有価証券売却等の指図)

第29条 委託者は、信託財産に属する有価証券の売却等の指図ができます。

(再投資の指図)

第30条 委託者は、前条の規定による売却代金、有価証券に係る償還金等、株式の清算分配金、有価証券等に係る利子等、株式の配当金およびその他の収入金を再投資することの指図ができます。

(損益の帰属)

第31条 委託者の指図に基づく行為により信託財産に生じた利益および損失は、すべて受益者に帰属します。

(受託者による資金立替え)

第32条 信託財産に属する有価証券について、借替、転換、新株発行または株式割当がある場合で、委託者の申出があるときは、受託者は資金の立替えをすることができます。

② 信託財産に属する有価証券に係る償還金等、株式の清算分配金、有価証券等に係る利子等、株式の配当金およびその他の未収入金で、信託終了日までにその金額を見積りうるものがあるときは、受託者がこれを立替えて信託財産に繰り入れることができます。

③ 前2項の立替金の決済および利息については、受託者と委託者との協議によりそのつど別にこれを定めます。

(信託の計算期間)

第33条 この信託の計算期間は、毎年4月1日から翌年3月31日までとすることを原則とします。ただし、第1計算期間は平成14年2月22日から平成15年3月31日までとします。

② 前項にかかわらず、前項の原則により各計算期間終了日に該当する日（以下本項において「該当日」といいます。）が休業日のとき、各計算期間終了日は該当日の翌営業日とし、その翌日より次の計算期間が開始されるものとします。ただし、最終計算期間の終了日は、第3条に定める信託期間の終了日とします。

(信託財産に関する報告)

第34条 受託者は、毎計算期末に損益計算を行ない、信託財産に関する報告書を作成して、これを委託者に提出します。

② 受託者は、信託終了のときに最終計算を行ない、信託財産に関する報告書を作成して、これを委

託者に提出します。

(信託事務の諸費用)

第35条 信託財産に関する租税、信託事務の処理に要する諸費用および受託者の立替えた立替金の利息は、受益者の負担とし、信託財産中から支弁します。

(信託報酬)

第36条 委託者および受託者は、この信託契約に関し信託報酬を収受しません。

(利益の留保)

第37条 信託財産から生ずる利益は、信託終了時まで信託財産中に留保し、期中には分配を行ないません。

(追加信託金および一部解約金の計理処理)

第38条 追加信託金または信託の一部解約金は、当該金額と元本に相当する金額との差額を、追加信託金にあつては追加信託差金、信託の一部解約にあつては解約差金として処理します。

(信託の一部解約)

第39条 委託者は受益者の請求があつた場合には、信託の一部を解約します。

② 解約金は、一部解約を行なう日の前営業日の基準価額に、当該解約にかかる受益権の口数を乗じた金額とします。

(信託契約の解約)

第40条 委託者は、信託期間中において、この信託契約を解約することが受益者のため有利であると認めるとき、またはやむを得ない事情が発生したときは、受託者と合意のうえ、この信託契約を解約し、信託を終了させることができます。この場合において、委託者は、あらかじめ、解約しようとする旨を監督官庁に届け出ます。

② 委託者は、この信託の受益証券を投資対象とすることを信託約款において定めるすべての証券投資信託がその信託を終了させることとなる場合には、この信託契約を解約し、信託を終了させます。この場合において、委託者は、あらかじめ、解約しようとする旨を監督官庁に届け出ます。

③ 委託者は、前2項の事項について、あらかじめ、解約しようとする旨を公告し、かつ、その旨を記載した書面をこの信託契約に係る知られたる受益者に対して交付します。ただし、この信託契約に係るすべての受益者に対して書面を交付したときは、原則として、公告を行いません。

④ 前項の公告および書面には、受益者で異議のある者は一定の期間内に委託者に対して異議を述べるべき旨を付記します。なお、一定の期間は一月を下らないものとします。

⑤ 前項の一定の期間内に異議を述べた受益者の受益権の口数が受益権の総口数の二分の一を超えるときは、第1項の信託契約の解約をしません。

⑥ 委託者は、この信託契約の解約をしないこととしたときは、解約しない旨およびその理由を公告し、かつ、これらの事項を記載した書面を知られたる受益者に対して交付します。ただし、すべての受益者に対して書面を交付したときは、原則として、公告を行いません。

⑦ 第4項から前項までの規定は、第2項の規定に基づいてこの信託契約を解約する場合には適用しません。

(償還金の委託者への交付と支払いに関する受託者の免責)

第41条 受託者は、信託が終了したときは、償還金（信託終了時における信託財産の純資産総額を受

益権口数で除した額をいいます。以下同じ。)の全額を委託者に交付します。

② 受託者は、前項の規定により委託者に償還金を交付した後は、受益者に対する支払いにつき、その責に任じません。

(償還金の支払いの時期)

第42条 委託者は、受託者より償還金の交付を受けた後、受益証券と引換えに、当該償還金を受益者に支払います。

(信託契約に関する監督官庁の命令)

第43条 委託者は、監督官庁よりこの信託契約の解約の命令を受けたときは、その命令にしたがい、信託契約を解約し信託を終了させます。

② 委託者は、監督官庁の命令に基づいてこの信託約款を変更しようとするときは、第47条の規定にしたがいます。

(委託者の登録取消等に伴う取扱い)

第44条 委託者が監督官庁より登録の取消を受けたとき、解散したときまたは業務を廃止したときは、委託者は、この信託契約を解約し、信託を終了させます。

② 前項の規定にかかわらず、監督官庁がこの信託契約に関する委託者の業務を他の投資信託委託会社に引き継ぐことを命じたときは、この信託は、第47条第4項の規定に該当する場合を除き、当該投資信託委託会社と受託者との間において存続します。

(委託者の事業の譲渡および承継に伴う取扱い)

第45条 委託者は、事業の全部または一部を譲渡することがあり、これに伴ない、この信託契約に関する事業を譲渡することがあります。

② 委託者は、分割により事業の全部または一部を承継させることがあり、これに伴ない、この信託契約に関する事業を承継させることがあります。

(受託者の辞任および解任に伴う取扱い)

第46条 受託者は、委託者の承諾を受けてその任務を辞任することができます。受託者がその任務に背いた場合、その他重要な事由が生じたときは、委託者または受益者は、裁判所に受託者の解任を請求することができます。受託者が辞任した場合、または裁判所が受託者を解任した場合、委託者は、第47条の規定にしたがい、新受託者を選任します。

② 委託者が新受託者を選任できないときは、委託者はこの信託契約を解約し、信託を終了させます。

(信託約款の変更)

第47条 委託者は、受益者の利益のため必要と認めるときまたはやむを得ない事情が発生したときは、受託者と合意のうえ、この信託約款を変更することができるものとし、あらかじめ、変更しようとする旨およびその内容を監督官庁に届け出ます。

② 委託者は、前項の事項のうち、その内容が重大なものについて、あらかじめ、変更しようとする旨およびその内容を公告し、かつ、これらの事項を記載した書面をこの信託約款に係る知られたる受益者に対して交付します。ただし、この信託約款に係るすべての受益者に対して書面を交付したときは、原則として、公告を行いません。

③ 前項の公告および書面には、受益者で異議のある者は一定の期間内に委託者に対して異議を述べるべき旨を付記します。なお、一定の期間は一月を下らないものとします。

④ 前項の一定の期間内に異議を述べた受益者の受益権の口数が受益権の総口数の二分の一を超えるときは、第1項の信託約款の変更をしません。

⑤ 委託者は、当該信託約款の変更をしないこととしたときは、変更しない旨およびその理由を公告し、かつ、これらの事項を記載した書面を知られたる受益者に対して交付します。ただし、すべての受益者に対して書面を交付したときは、原則として、公告を行いません。

(反対者の買取請求権)

第48条 第40条に規定する信託契約の解約または前条に規定する信託約款の変更を行う場合において、第40条第4項または前条第3項の一定の期間内に委託者に対して異議を述べた受益者は、受託者に対し、自己の有する受益証券を、信託財産をもって買取すべき旨を請求することができます。この買取請求権の内容および買取請求の手續に関する事項は、第40条第3項または前条第2項に規定する公告または書面に付記します。

(利益相反のおそれがある場合の受益者への書面の交付)

第49条 委託者は、投資信託及び投資法人に関する法律第13条第1項に定める書面を交付しません。

(運用報告書)

第50条 委託者は、投資信託及び投資法人に関する法律第14条に定める運用報告書を交付しません。

(公告)

第51条 委託者が行なう公告は、電子公告の方法により行ない、次のアドレスに掲載します。

<https://www.nomura-am.co.jp/>

② 前項の電子公告による公告をすることができない事故その他やむを得ない事由が生じた場合の公告は、日本経済新聞に掲載します。

(信託約款に関する疑義の取扱い)

第52条 この信託約款の解釈について疑義を生じたときは、委託者と受託者との協議により定めます。

上記条項により信託契約を締結します。

信託契約締結日 平成14年2月22日

東京都江東区豊洲二丁目2番1号
委託者 野村アセットマネジメント株式会社

東京都千代田区大手町二丁目2番2号
受託者 野村信託銀行株式会社

(国内債券 NOMURA-BPI 総合 マザーファンド)

運用の基本方針

約款第 13 条に基づき委託者の定める方針は、次のものとします。

1. 基本方針

この投資信託は、NOMURA-BPI 総合 (NOMURA-ボンド・パフォーマンス・インデックス総合) の動きに連動する投資成果を目指して運用を行ないます。

2. 運用方法

(1) 投資対象

わが国の公社債を主要投資対象とします。

(2) 投資態度

① 主としてわが国の公社債に投資することにより、NOMURA-BPI 総合の動きに連動する投資成果を目指します。

② 資金動向、市況動向等によっては、上記のような運用ができない場合があります。

(3) 投資制限

① 株式への投資は行ないません。

② 外貨建資産への投資は行ないません。

③ 有価証券先物取引等は約款第 14 条の範囲で行ないます。

④ スワップ取引は約款第 15 条の範囲で行ないます。

⑤ 一般社団法人投資信託協会規則に定める合理的な方法により算出した額が、信託財産の純資産総額を超えることとなるデリバティブ取引等 (同規則に定めるデリバティブ取引等をいいます。) の利用は行ないません。

⑥ 一般社団法人投資信託協会規則に定める一の者に対する株式等エクスポージャー、債券等エクスポージャーおよびデリバティブ等エクスポージャーの信託財産の純資産総額に対する比率は、原則としてそれぞれ 10%、合計で 20%以内とすることとし、当該比率を超えることとなった場合には、同規則に従い当該比率以内となるよう調整を行なうこととします。

親投資信託
国内債券 NOMURA-BPI 総合 マザーファンド
約款

(信託の種類、委託者および受託者)

第1条 この信託は、その受益権を他の投資信託の受託者に取得させることを目的とする証券投資信託であり、野村アセットマネジメント株式会社を委託者とし、野村信託銀行株式会社を受託者とします。

② この信託は、信託財産に属する財産についての対抗要件に関する事項を除き、信託法（大正11年法律第62号）（以下特段の記載があるものを除き「信託法」といいます。）の適用を受けます。

(信託の目的、金額および追加信託の限度額)

第2条 委託者は、金50億円を上限として受益者のために利殖の目的をもって信託し、受託者はこれを引き受けます。

② 委託者は、受託者と合意のうえ、金3兆円を限度として信託金を追加できるものとし、追加信託を行なったときは、受託者はその引き受けを証する書面を委託者に交付します。

③ 委託者は、受託者と合意のうえ、前項の限度額を変更することができます。

(信託期間)

第3条 この信託の期間は、信託契約締結日から第33条第1項、第33条第2項、第36条第1項、第37条第1項および第39条第2項の規定による解約の日までとします。

(受益証券の取得申込みの勧誘の種類)

第4条 この信託にかかる受益証券の取得申込みの勧誘は、金融商品取引法第2条第3項第2号イに掲げる場合に該当し、投資信託及び投資法人に関する法律第4条第2項第12号で定める適格機関投資家私募により行なわれます。

(受益者)

第5条 この信託の元本および収益の受益者は、この信託の受益証券を投資対象とする野村アセットマネジメント株式会社の証券投資信託の受託者である信託業務を営む銀行とします。

(受益権の分割および再分割)

第6条 委託者は、第2条第1項による受益権については、50億口を上限に、追加信託によって生じた受益権については、これを追加信託のつど第7条第1項の追加口数に、それぞれ均等に分割します。

② 委託者は、受託者と協議のうえ、一定日現在の受益権を均等に再分割できます。

(追加信託金の計算方法)

第7条 追加信託金は、追加信託を行なう日の前営業日の基準価額に、当該追加にかかる受益権の口数を乗じた額とします。

② この約款において基準価額とは、信託財産に属する資産（受入担保金代用有価証券を除きます。）を法令および一般社団法人投資信託協会規則に従って時価または一部償却原価法により評価して得た信託財産の資産総額から負債総額を控除した金額（以下「純資産総額」といいます。）を、計算日における受益権口数で除した金額をいいます。

(信託日時の異なる受益権の内容)

第8条 この信託の受益権は、信託の日時を異にすることにより差異を生ずることはありません。

(受益証券の発行および種類)

第9条 委託者は、第6条の規定により分割された受益権を表示する記名式の受益証券を発行します。

② 委託者が発行する受益証券は、1口の整数倍の口数を表示した受益証券とします。

③ 受益者は当該受益証券を他に譲渡することはできません。

(受益証券の発行についての受託者の認証)

第10条 委託者は、前条第1項により受益証券を発行するときは、その発行する受益証券がこの信託約款に適合する旨の受託者の認証を受けなければなりません。

② 前項の認証は、受託者の代表取締役がその旨を受益証券に記載し記名捺印することによって行ないます。

(投資の対象とする資産の種類)

第11条 この信託において投資の対象とする資産（本邦通貨表示のものに限るものとし、かつ、株式、出資証券、投資証券およびその他の資産でこれらの性質を有するものを除きます。）の種類は、次に掲げるものとします。

1. 次に掲げる特定資産（「特定資産」とは、投資信託及び投資法人に関する法律第2条第1項で定めるものをいいます。以下同じ。）

イ. 有価証券

ロ. デリバティブ取引（金融商品取引法第2条第20項に規定するものをいい、約款第14条及び第15条に定めるものに限りません。）に係る権利

ハ. 約束手形（イに掲げるものに該当するものを除きます。）

ニ. 金銭債権（イ及びハに掲げるものに該当するものを除きます。）

2. 次に掲げる特定資産以外の資産

イ. （削除）

ロ. 為替手形

ハ. （削除）

(有価証券および金融商品の指図範囲等)

第12条 委託者は、信託金を、次の有価証券（金融商品取引法第2条第2項の規定により有価証券とみなされる同項各号に掲げる権利を除くものとし、本邦通貨表示のものに限ります。）に投資することを指図します。

1. 国債証券

2. 地方債証券

3. 特別の法律により法人の発行する債券

4. 社債券（新株引受権証券と社債券とが一体となった新株引受権付社債券を除きます。新株予約権付社債券については、会社法第236条第1項第3号の財産が当該新株予約権付社債についての社債であって当該社債と当該新株予約権がそれぞれ単独で存在し得ないことをあらかじめ明確にしているもの、ならびに会社法施行前の旧商法第341条ノ3第1項第7号および第8号の定めがある新株予約権付社債（総称して以下「転換社債型新株予約権付社債」といいます。）に限ります。）

5. 特定目的会社に係る特定社債券（金融商品取引法第2条第1項第4号で定めるものをいいます。）

す。)

6. 投資法人債券（金融商品取引法第2条第1項第11号で定めるものをいいます。）

7. コマーシャル・ペーパー

8. 外国または外国の者の発行する証券または証書で、前各号の証券の性質を有するもの

9. 外国貸付債権信託受益証券（金融商品取引法第2条第1項第18号で定めるものをいいます。）

10. 貸付債権信託受益権であって金融商品取引法第2条第1項第14号で定める受益証券発行信託の受益証券に表示されるべきもの（投資信託及び投資法人に関する法律施行規則第13条第2号イ（3）に定めるものに限る）

11. 外国の者に対する権利で前号の有価証券に表示されるべき権利の性質を有するもの

12. 指定金銭信託の受益証券（金融商品取引法第2条第1項第14号で定める受益証券発行信託の受益証券に限ります。）

13. 抵当証券（金融商品取引法第2条第1項第16号で定めるものをいいます。）

なお、第1号から第6号までの証券および第8号の証券のうち第1号から第6号までの証券の性質を有するものを以下「公社債」といいます。

② 委託者は、信託金を、前項に掲げる有価証券のほか、次に掲げる金融商品（金融商品取引法第2条第2項の規定により有価証券とみなされる同項各号に掲げる権利を含みます。）により運用することを指図することができます。

1. 預金

2. 指定金銭信託（前項に掲げるものを除く。）

3. コール・ローン

4. 手形割引市場において売買される手形

5. 貸付債権信託受益権であって、金融商品取引法第2条第2項第1号で定めるもの

6. 外国の者に対する権利で前号の権利の性質を有するもの

(運用の基本方針)

第13条 委託者は、信託財産の運用にあたっては、別に定める運用の基本方針にしたがって、その指図を行ないます。なお、この信託約款において、金融商品取引法第2条第16項に規定する金融商品取引所および金融商品取引法第2条第8項第3号ロに規定する外国金融商品市場を以下「金融商品取引所」といい、また、金融商品取引所を単に「取引所」という場合があり、取引所のうち、有価証券の売買または金融商品取引法第28条第8項第3号もしくは同項第5号の取引を行なう市場ないしは当該市場を開設するものを以下「証券取引所」という場合があります。

(先物取引等の運用指図・目的・範囲)

第14条 委託者は、信託財産が運用対象とする有価証券の価格変動リスクを回避するため、わが国の金融商品取引所における有価証券先物取引（金融商品取引法第28条第8項第3号イに掲げるものをいいます。以下同じ。）、有価証券指数等先物取引（金融商品取引法第28条第8項第3号ロに掲げるものをいいます。以下同じ。）および有価証券オプション取引（金融商品取引法第28条第8項第3号ハに掲げるものをいいます。以下同じ。）ならびに外国の金融商品取引所におけるこれらの取引と類似の取引を次の範囲で行なうことの指図をすることができます。なお、選択権取引はオプション取引に含まれるものとします（以下同じ。）。

1. 先物取引の売建およびコール・オプションの売付の指図は、建玉の合計額が、ヘッジの対象とする有価証券（以下「ヘッジ対象有価証券」といいます。）の時価総額の範囲内とします。
2. 先物取引の買建およびプット・オプションの売付の指図は、建玉の合計額が、ヘッジ対象有価証券の組入可能額（組入ヘッジ対象有価証券を差し引いた額）に信託財産が限月までに受取る組入公社債、組入外国貸付債権信託受益証券、組入貸付債権信託受益権、組入抵当証券および組入指定金銭信託の受益証券の利払金および償還金を加えた額を限度とし、且つ信託財産が限月までに受取る組入有価証券に係る利払金および償還金等ならびに第12条第2項第1号から第4号に掲げる金融商品で運用している額の範囲内とします。
3. コール・オプションおよびプット・オプションの買付の指図は、本条で規定する全オプション取引に係る支払いプレミアム額の合計額が取引時点の信託財産の純資産総額の5%を上回らない範囲内とします。

② 委託者は、信託財産に属する資産の価格変動リスクを回避するため、わが国の金融商品取引所における金利に係る先物取引およびオプション取引ならびに外国の金融商品取引所におけるわが国の金利に係るこれらの取引と類似の取引を次の範囲で行なうことの指図をすることができます。

1. 先物取引の売建およびコール・オプションの売付の指図は、建玉の合計額が、ヘッジ対象とする金利商品（信託財産が1年以内に受取る組入有価証券の利払金および償還金等ならびに第12条第2項第1号から第4号に掲げる金融商品で運用されているものをいい、以下「ヘッジ対象金利商品」といいます。）の時価総額の範囲内とします。
2. 先物取引の買建およびプット・オプションの売付の指図は、建玉の合計額が、信託財産が限月までに受取る組入有価証券に係る利払金および償還金等ならびに第12条第2項第1号から第4号に掲げる金融商品で運用している額の範囲内とします。
3. コール・オプションおよびプット・オプションの買付の指図は、支払いプレミアム額の合計額が取引時点のヘッジ対象金利商品の時価総額の5%を上回らない範囲内とし、且つ本条で規定する全オプション取引に係る支払いプレミアム額の合計額が取引時点の信託財産の純資産総額の5%を上回らない範囲内とします。

(スワップ取引の運用指図・目的・範囲)

第15条 委託者は、信託財産に属する資産の効率的な運用および価格変動リスクを回避するため、異なった受取り金利または異なった受取り金利とその元本を一定の条件のもとに交換する取引（以下「スワップ取引」といいます。）を行なうことの指図をすることができます。

② スワップ取引の指図にあたっては、当該取引の契約期限が、原則として第3条に定める信託期間を超えないものとします。ただし、当該取引が当該信託期間内で全部解約が可能なものについてはこの限りではありません。

③ スワップ取引の指図にあたっては、当該信託財産にかかるスワップ取引の想定元本の合計額が、信託財産の純資産総額を超えないものとします。なお、信託財産の一部解約等の事由により、上記純資産総額が減少して、スワップ取引の想定元本の合計額が信託財産の純資産総額を超えることとなった場合には、委託者は速やかに、その超える額に相当するスワップ取引の一部の解約を指図するものとします。

④ スワップ取引の評価は、当該取引契約の相手方が提示する価額、価格情報会社が提供する価額等、

法令および一般社団法人投資信託協会規則に従って評価するものとします。

⑤ 委託者は、スワップ取引を行なうにあたり担保の提供あるいは受入れが必要と認めるときは、担保の提供あるいは受入れの指図を行なうものとします。

(有価証券の貸付の指図および範囲)

第16条 委託者は、信託財産の効率的な運用に資するため、信託財産に属する公社債を次の範囲内で貸付の指図をすることができます。

公社債の貸付は、貸付時点において、貸付公社債の額面金額の合計額が、信託財産で保有する公社債の額面金額の合計額の50%を超えないものとします。

② 前項に定める限度額を超えることとなった場合には、委託者は速やかに、その超える額に相当する契約の一部の解約を指図するものとします。

③ 委託者は、公社債の貸付にあたって必要と認めるときは、担保の受入れの指図を行なうものとします。

(保管業務の委任)

第17条 受託者は、委託者と協議のうえ、信託財産に属する資産を外国で保管する場合には、その業務を行なうに十分な能力を有すると認められる金融機関と保管契約を締結し、これを委任することができます。

(有価証券の保管)

第18条 受託者は、信託財産に属する有価証券を、法令等に基づき、保管振替機関等に預託し保管させることができます。

(混蔵寄託)

第19条 金融機関または第一種金融商品取引業者等（第一種金融商品取引業者（金融商品取引法第28条第1項に規定する第一種金融商品取引業を行なう者をいいます。以下同じ。）および外国の法令に準拠して設立された法人で第一種金融商品取引業者に類する者をいいます。以下本条において同じ。）から、売買代金および償還金等について円貨で約定し円貨で決済する取引により取得した外国において発行されたコマーシャル・ペーパーは、当該金融機関または第一種金融商品取引業者等が保管契約を締結した保管機関に当該金融機関または第一種金融商品取引業者等の名義で混蔵寄託できるものとします。

(一括登録)

第20条 信託財産に属する国債証券のうち振替決済にかかる国債証券については、日本銀行で保管することがあります。この場合、日本銀行においては日本銀行名義で一括登録することがあります。

(信託財産の登記等および記載等の留保等)

第21条 信託の登記または登録をすることができる信託財産については、信託の登記または登録をすることとします。ただし、受託者が認める場合は、信託の登記または登録を留保することがあります。

② 前項ただし書きにかかわらず、受益者保護のために委託者または受託者が必要と認めるときは、速やかに登記または登録をするものとします。

③ 信託財産に属する旨の記載または記録をすることができる信託財産については、信託財産に属する旨の記載または記録をするとともに、その計算を明らかにする方法により分別して管理するものとします。ただし、受託者が認める場合は、その計算を明らかにする方法により分別して管理すること

があります。

④ 動産（金銭を除きます。）については、外形上区別することができる方法によるほか、その計算を明らかにする方法により分別して管理することがあります。

(有価証券売却等の指図)

第 22 条 委託者は、信託財産に属する有価証券の売却等の指図ができます。

(再投資の指図)

第 23 条 委託者は、前条の規定による売却代金、有価証券に係る償還金等、有価証券等に係る利子等およびその他の収入金を再投資することの指図ができます。

(損益の帰属)

第 24 条 委託者の指図に基づく行為により信託財産に生じた利益および損失は、すべて受益者に帰属します。

(受託者による資金立替え)

第 25 条 信託財産に属する有価証券について、借替がある場合で、委託者の申出があるときは、受託者は資金の立替えをすることができます。

② 信託財産に属する有価証券に係る償還金等、有価証券等に係る利子等およびその他の未収入金で、信託終了日までにその金額を見積りうるものがあるときは、受託者がこれを立替えて信託財産に繰り入れることができます。

③ 前 2 項の立替金の決済および利息については、受託者と委託者との協議によりそのつど別にこれを定めます。

(信託の計算期間)

第 26 条 この信託の計算期間は、毎年 4 月 1 日から翌年 3 月 31 日までとすることを原則とします。ただし、第 1 計算期間は平成 14 年 7 月 25 日から平成 15 年 3 月 31 日までとします。

② 前項にかかわらず、前項の原則により各計算期間終了日に該当する日（以下本項において「該当日」といいます。）が休業日のとき、各計算期間終了日は該当日の翌営業日とし、その翌日より次の計算期間が開始されるものとします。ただし、最終計算期間の終了日は、第 3 条に定める信託期間の終了日とします。

(信託財産に関する報告)

第 27 条 受託者は、毎計算期末に損益計算を行ない、信託財産に関する報告書を作成して、これを委託者に提出します。

② 受託者は、信託終了のときに最終計算を行ない、信託財産に関する報告書を作成して、これを委託者に提出します。

(信託事務の諸費用)

第 28 条 信託財産に関する租税、信託事務の処理に要する諸費用および受託者の立替えた立替金の利息は、受益者の負担とし、信託財産中から支弁します。

(信託報酬)

第 29 条 委託者および受託者は、この信託契約に関し信託報酬を収受しません。

(利益の留保)

第 30 条 信託財産から生ずる利益は、信託終了時まで信託財産中に留保し、期中には分配を行ないま

せん。

(追加信託金および一部解約金の計理処理)

第31条 追加信託金または信託の一部解約金は、当該金額と元本に相当する金額との差額を、追加信託金にあつては追加信託差金、信託の一部解約にあつては解約差金として処理します。

(信託の一部解約)

第32条 委託者は受益者の請求があつた場合には、信託の一部を解約します。

② 解約金は、一部解約を行なう日の前営業日の基準価額に、当該解約にかかる受益権の口数を乗じた金額とします。

(信託契約の解約)

第33条 委託者は、信託期間中において、この信託契約を解約することが受益者のため有利であると認めるとき、またはやむを得ない事情が発生したときは、受託者と合意のうえ、この信託契約を解約し、信託を終了させることができます。この場合において、委託者は、あらかじめ、解約しようとする旨を監督官庁に届け出ます。

② 委託者は、この信託の受益証券を投資対象とすることを信託約款において定めるすべての証券投資信託がその信託を終了させることとなる場合には、この信託契約を解約し、信託を終了させます。この場合において、委託者は、あらかじめ、解約しようとする旨を監督官庁に届け出ます。

③ 委託者は、前2項の事項について、あらかじめ、解約しようとする旨を公告し、かつ、その旨を記載した書面をこの信託契約に係る知られたる受益者に対して交付します。ただし、この信託契約に係るすべての受益者に対して書面を交付したときは、原則として、公告を行いません。

④ 前項の公告および書面には、受益者で異議のある者は一定の期間内に委託者に対して異議を述べるべき旨を付記します。なお、一定の期間は一月を下らないものとします。

⑤ 前項の一定の期間内に異議を述べた受益者の受益権の口数が受益権の総口数の二分の一を超えるときは、第1項の信託契約の解約をしません。

⑥ 委託者は、この信託契約の解約をしないこととしたときは、解約しない旨およびその理由を公告し、かつ、これらの事項を記載した書面をこの信託契約に係る知られたる受益者に対して交付します。ただし、この信託契約に係るすべての受益者に対して書面を交付したときは、原則として、公告を行いません。

⑦ 第4項から前項までの規定は、第2項の規定に基づいてこの信託を解約する場合には適用しません。

(償還金の委託者への交付と支払いに関する受託者の免責)

第34条 受託者は、信託が終了したときは、償還金（信託終了時における信託財産の純資産総額を受益権口数で除した額をいいます。以下同じ。）の全額を委託者に交付します。

② 受託者は、前項の規定により委託者に償還金を交付した後は、受益者に対する支払いにつき、その責に任じません。

(償還金の支払いの時期)

第35条 委託者は、受託者より償還金の交付を受けた後、受益証券と引換えに、当該償還金を受益者に支払います。

(信託契約に関する監督官庁の命令)

第36条 委託者は、監督官庁よりこの信託契約の解約の命令を受けたときは、その命令にしたがい、信託契約を解約し信託を終了させます。

② 委託者は、監督官庁の命令に基づいてこの信託約款を変更しようとするときは、第40条の規定にしたがいます。

(委託者の登録取消等に伴う取扱い)

第37条 委託者が監督官庁より登録の取消を受けたとき、解散したときまたは業務を廃止したときは、委託者は、この信託契約を解約し、信託を終了させます。

② 前項の規定にかかわらず、監督官庁がこの信託契約に関する委託者の業務を他の投資信託委託会社に引き継ぐことを命じたときは、この信託は、第40条第4項の規定に該当する場合を除き、当該投資信託委託会社と受託者との間において存続します。

(委託者の事業の譲渡および承継に伴う取扱い)

第38条 委託者は、事業の全部または一部を譲渡することがあり、これに伴い、この信託契約に関する事業を譲渡することがあります。

② 委託者は、分割により事業の全部または一部を承継させることがあり、これに伴い、この信託契約に関する事業を承継させることがあります。

(受託者の辞任および解任に伴う取扱い)

第39条 受託者は、委託者の承諾を受けてその任務を辞任することができます。受託者がその任務に背いた場合、その他重要な事由が生じたときは、委託者または受益者は、裁判所に受託者の解任を請求することができます。受託者が辞任した場合、または裁判所が受託者を解任した場合、委託者は、第40条の規定にしたがい、新受託者を選任します。

② 委託者が新受託者を選任できないときは、委託者はこの信託契約を解約し、信託を終了させます。

(信託約款の変更)

第40条 委託者は、受益者の利益のため必要と認めるときまたはやむを得ない事情が発生したときは、受託者と合意のうえ、この信託約款を変更することができるものとし、あらかじめ、変更しようとする旨およびその内容を監督官庁に届け出ます。

② 委託者は、前項の事項のうち、その内容が重大なものについて、あらかじめ、変更しようとする旨およびその内容を公告し、かつ、これらの事項を記載した書面をこの信託約款に係る知られたる受益者に対して交付します。ただし、この信託約款に係るすべての受益者に対して書面を交付したときは、原則として、公告を行いません。

③ 前項の公告および書面には、受益者で異議のある者は一定の期間内に委託者に対して異議を述べるべき旨を付記します。なお、一定の期間は一月を下らないものとします。

④ 前項の一定の期間内に異議を述べた受益者の受益権の口数が受益権の総口数の二分の一を超えるときは、第1項の信託約款の変更をしません。

⑤ 委託者は、当該信託約款の変更をしないこととしたときは、変更しない旨およびその理由を公告し、かつ、これらの事項を記載した書面を知られたる受益者に対して交付します。ただし、すべての受益者に対して書面を交付したときは、原則として、公告を行いません。

(反対者の買取請求権)

第41条 第33条に規定する信託契約の解約または前条に規定する信託約款の変更を行なう場合にお

いて、第 33 条第 4 項または前条第 3 項の一定の期間内に委託者に対して異議を述べた受益者は、受託者に対し、自己の有する受益証券を、信託財産をもって買取るべき旨を請求することができます。この買取請求権の内容および買取請求の手續に関する事項は、第 33 条第 3 項または前条第 2 項に規定する公告または書面に付記します。

(利益相反のおそれがある場合の受益者への書面の交付)

第 42 条 委託者は、投資信託及び投資法人に関する法律第 13 条第 1 項に定める書面を交付しません。

(運用報告書)

第 43 条 委託者は、投資信託及び投資法人に関する法律第 14 条に定める運用報告書を交付しません。

(公告)

第 44 条 委託者が行なう公告は、電子公告の方法により行ない、次のアドレスに掲載します。

<https://www.nomura-am.co.jp/>

② 前項の電子公告による公告をすることができない事故その他やむを得ない事由が生じた場合の公告は、日本経済新聞に掲載します。

(信託約款に関する疑義の取扱い)

第 45 条 この信託約款の解釈について疑義を生じたときは、委託者と受託者との協議により定めます。

上記条項により信託契約を締結します。

信託契約締結日 平成 14 年 7 月 25 日

東京都江東区豊洲二丁目 2 番 1 号
委託者 野村アセットマネジメント株式会社

東京都千代田区大手町二丁目 2 番 2 号
受託者 野村信託銀行株式会社

(外国債券マザーファンド)

運用の基本方針

約款第13条に基づき委託者の定める方針は、次のものとします。

1. 基本方針

この投資信託は、FTSE 世界国債インデックス（除く日本、ヘッジなし・円ベース）の中長期的な動きを概ね捉える投資成果を目指して運用を行ないます。

2. 運用方法

(1) 投資対象

外国の公社債を主要投資対象とします。

(2) 投資態度

① 主として外国の公社債に投資することにより、FTSE 世界国債インデックス（除く日本、ヘッジなし・円ベース）の中長期的な動きを概ね捉える投資成果を目指します。

② 外貨建資産については、原則として為替ヘッジを行いません。

③ 資金動向、市況動向等によっては上記のような運用ができない場合があります。

(3) 投資制限

① 外貨建資産への投資割合には制限を設けません。

② 有価証券先物取引等は約款第14条の範囲で行ないます。

③ スワップ取引は約款第15条の範囲で行ないます。

④ 一般社団法人投資信託協会規則に定める合理的な方法により算出した額が、信託財産の純資産総額を超えることとなるデリバティブ取引等（同規則に定めるデリバティブ取引等をいいます。）の利用は行ないません。

⑤ 一般社団法人投資信託協会規則に定める一の者に対する株式等エクスポージャー、債券等エクスポージャーおよびデリバティブ等エクスポージャーの信託財産の純資産総額に対する比率は、原則としてそれぞれ10%、合計で20%以内とすることとし、当該比率を超えることとなった場合には、同規則に従い当該比率以内となるよう調整を行なうこととします。

親投資信託
外国債券マザーファンド
約款

(信託の種類、委託者および受託者)

第1条 この信託は、その受益権を他の投資信託の受託者に取得させることを目的とする証券投資信託であり、野村アセットマネジメント株式会社を委託者とし、野村信託銀行株式会社を受託者とします。

② この信託は、信託財産に属する財産についての対抗要件に関する事項を除き、信託法（大正11年法律第62号）（以下特段の記載があるものを除き「信託法」といいます。）の適用を受けます。

(信託の目的、金額および追加信託の限度額)

第2条 委託者は、金1,000億円を上限として受益者のために利殖の目的をもって信託し、受託者はこれを引き受けます。

② 委託者は、受託者と合意のうえ、金3兆円を限度として信託金を追加できるものとし、追加信託を行なったときは、受託者はその引き受けを証する書面を委託者に交付します。

③ 委託者は、受託者と合意のうえ、前項の限度額を変更することができます。

(信託期間)

第3条 この信託の期間は、信託契約締結日から第35条第1項、第35条第2項、第38条、第39条第1項および第41条第2項の規定による解約の日までとします。

(受益証券の取得申込みの勧誘の種類)

第4条 この信託にかかる受益証券の取得申込みの勧誘は、金融商品取引法第2条第3項第2号イに掲げる場合に該当し、投資信託及び投資法人に関する法律第4条第2項第12号で定める適格機関投資家私募により行なわれます。

(受益者)

第5条 この信託の元本および収益の受益者は、この信託の受益証券を投資対象とする野村アセットマネジメント株式会社の証券投資信託の受託者である信託業務を営む銀行とします。

(受益権の分割および再分割)

第6条 委託者は、第2条第1項による受益権については1,000億口を上限に、追加信託によって生じた受益権については、これを追加信託のつど第7条第1項の追加口数に、それぞれ均等に分割します。

② 委託者は、受託者と協議のうえ、一定日現在の受益権を均等に再分割できます。

(追加信託金の計算方法)

第7条 追加信託金は、追加信託を行なう日の前営業日の基準価額に、当該追加にかかる受益権の口数を乗じた額とします。

② この約款において基準価額とは、信託財産に属する資産（受入担保金代用有価証券を除きます。）を法令および一般社団法人投資信託協会規則に従って時価または一部償却原価法により評価して得た信託財産の資産総額から負債総額を控除した金額（以下「純資産総額」といいます。）を、計算日における受益権口数で除した金額をいいます。

(信託日時異なる受益権の内容)

第8条 この信託の受益権は、信託の日時を異にすることにより差異を生ずることはありません。

(受益証券の発行および種類)

第9条 委託者は、第6条の規定により分割された受益権を表示する記名式の受益証券を発行します。

② 委託者が発行する受益証券は、1口の整数倍の口数を表示した受益証券とします。

③ 受益者は当該受益証券を他に譲渡することはできません。

(受益証券の発行についての受託者の認証)

第10条 委託者は、前条第1項により受益証券を発行するときは、その発行する受益証券がこの信託約款に適合する旨の受託者の認証を受けなければなりません。

② 前項の認証は、受託者の代表取締役がその旨を受益証券に記載し記名捺印することによって行ないます。

(投資の対象とする資産の種類)

第11条 この信託において投資の対象とする資産（株式、出資証券、投資証券およびその他の資産でこれらの性質を有するものを除きます。）の種類は、次に掲げるものとします。

1. 次に掲げる特定資産（「特定資産」とは、投資信託及び投資法人に関する法律第2条第1項で定めるものをいいます。以下同じ。）

イ. 有価証券

ロ. デリバティブ取引（金融商品取引法第2条第20項に規定するものをいい、約款第14条及び第15条に定めるものに限ります。）に係る権利

ハ. 約束手形（イに掲げるものに該当するものを除きます。）

ニ. 金銭債権（イ及びハに掲げるものに該当するものを除きます。）

2. 次に掲げる特定資産以外の資産

イ. （削除）

ロ. 為替手形

(有価証券および金融商品の指図範囲等)

第12条 委託者は、信託金を、次の有価証券（金融商品取引法第2条第2項の規定により有価証券とみなされる同項各号に掲げる権利を除きます。）に投資することを指図します。

1. 国債証券

2. 地方債証券

3. 特別の法律により法人の発行する債券

4. 社債券（新株引受権証券と社債券とが一体となった新株引受権付社債券の新株引受権証券を除きます。）

5. コマーシャル・ペーパー

6. 外国または外国の者の発行する証券または証書で、前各号の証券の性質を有するもの

7. 外国貸付債権信託受益証券（金融商品取引法第2条第1項第18号で定めるものをいいます。）

8. 外国法人が発行する譲渡性預金証書

9. 貸付債権信託受益権であって金融商品取引法第2条第1項第14号で定める受益証券発行信託の受益証券に表示されるべきもの（投資信託及び投資法人に関する法律施行規則第13条第2号イ（3）に定

めるものに限る)

10. 外国の者に対する権利で前号の有価証券に表示されるべき権利の性質を有するもの

11. 指定金銭信託の受益証券（金融商品取引法第2条第1項第14号で定める受益証券発行信託の受益証券に限ります。）

なお、第1号から第4号までの証券および第6号の証券のうち第1号から第4号までの証券の性質を有するものを以下「公社債」といいます。

② 委託者は、信託金を、前項に掲げる有価証券のほか、次に掲げる金融商品（金融商品取引法第2条第2項の規定により有価証券とみなされる同項各号に掲げる権利を含みます。）により運用することを指図することができます。

1. 預金

2. 指定金銭信託（前項に掲げるものを除く。）

3. コール・ローン

4. 手形割引市場において売買される手形

5. 貸付債権信託受益権であって、金融商品取引法第2条第2項第1号で定めるもの

6. 外国の者に対する権利で前号の権利の性質を有するもの

(運用の基本方針)

第13条 委託者は、信託財産の運用にあたっては、別に定める運用の基本方針にしたがって、その指図を行いません。なお、この信託約款において、金融商品取引法第2条第16項に規定する金融商品取引所および金融商品取引法第2条第8項第3号ロに規定する外国金融商品市場を以下「金融商品取引所」といい、また、金融商品取引所を単に「取引所」という場合があり、取引所のうち、有価証券の売買または金融商品取引法第28条第8項第3号もしくは同項第5号の取引を行なう市場ないしは当該市場を開設するものを以下「証券取引所」という場合があります。

(先物取引等の運用指図・目的・範囲)

第14条 委託者は、信託財産が運用対象とする有価証券の価格変動リスクを回避するため、わが国の金融商品取引所における有価証券先物取引（金融商品取引法第28条第8項第3号イに掲げるものをいいます。以下同じ。）、有価証券指数等先物取引（金融商品取引法第28条第8項第3号ロに掲げるものをいいます。以下同じ。）および有価証券オプション取引（金融商品取引法第28条第8項第3号ハに掲げるものをいいます。以下同じ。）ならびに外国の金融商品取引所におけるこれらの取引と類似の取引を次の範囲で行なうことの指図をすることができます。なお、選択権取引はオプション取引に含めるものとします（以下同じ。）。

1. 先物取引の売建およびコール・オプションの売付の指図は、建玉の合計額が、ヘッジの対象とする有価証券（以下「ヘッジ対象有価証券」といいます。）の時価総額の範囲内とします。

2. 先物取引の買建およびプット・オプションの売付の指図は、建玉の合計額が、ヘッジ対象有価証券の組入可能額（組入ヘッジ対象有価証券を差し引いた額）に信託財産が限月までに受取る組入公社債、組入外国貸付債権信託受益証券、組入貸付債権信託受益権および組入指定金銭信託の受益証券の利払金および償還金を加えた額を限度とし、且つ信託財産が限月までに受取る組入有価証券に係る利払金および償還金等ならびに第12条第2項第1号から第4号に掲げる金融商品で運用している額の範囲内とします。

3. コール・オプションおよびプット・オプションの買付の指図は、本条で規定する全オプション取引に係る支払いプレミアム額の合計額が取引時点の信託財産の純資産総額の5%を上回らない範囲内とします。

② 委託者は、信託財産に属する資産の為替変動リスクを回避するため、わが国の金融商品取引所における通貨に係る先物取引ならびに外国の金融商品取引所における通貨に係る先物取引およびオプション取引を次の範囲で行なうことの指図をすることができます。

1. 先物取引の売建およびコール・オプションの売付の指図は、建玉の合計額が、為替の売予約と合わせてヘッジ対象とする外貨建資産（外国通貨表示の有価証券（以下「外貨建有価証券」といいます。））、預金その他の資産をいいます。以下同じ。）の時価総額の範囲内とします。

2. 先物取引の買建およびプット・オプションの売付の指図は、建玉の合計額が、為替の買予約と合わせて、外貨建有価証券の買付代金等実需の範囲内とします。

3. コール・オプションおよびプット・オプションの買付の指図は、支払いプレミアム額の合計額が取引時点の保有外貨建資産の時価総額の5%を上回らない範囲内とし、且つ本条で規定する全オプション取引に係る支払いプレミアム額の合計額が取引時点の信託財産の純資産総額の5%を上回らない範囲内とします。

③ 委託者は、信託財産に属する資産の価格変動リスクを回避するため、わが国の金融商品取引所における金利に係る先物取引およびオプション取引ならびに外国の金融商品取引所におけるこれらの取引と類似の取引を次の範囲で行なうことの指図をすることができます。

1. 先物取引の売建およびコール・オプションの売付の指図は、建玉の合計額が、ヘッジ対象とする金利商品（信託財産が1年以内に受け取る組入有価証券の利払金および償還金等ならびに第12条第2項第1号から第4号に掲げる金融商品で運用されているものをいい、以下「ヘッジ対象金利商品」といいます。）の時価総額の範囲内とします。

2. 先物取引の買建およびプット・オプションの売付の指図は、建玉の合計額が、信託財産が限月までに受取る組入有価証券に係る利払金および償還金等ならびに第12条第2項第1号から第4号に掲げる金融商品で運用している額（以下本号において「金融商品運用額等」といいます。）の範囲内とします。ただし、ヘッジ対象金利商品が外貨建で、信託財産の外貨建資産組入可能額（約款上の組入可能額から保有外貨建資産の時価総額を差引いた額、以下同じ。）に信託財産が限月までに受取る外貨建組入公社債および組入外国貸付債権信託受益証券ならびに外貨建組入貸付債権信託受益権の利払金および償還金を加えた額が当該金融商品運用額等の額より少ない場合には外貨建資産組入可能額に信託財産が限月までに受取る外貨建組入有価証券に係る利払金および償還金等を加えた額を限度とします。

3. コール・オプションおよびプット・オプションの買付の指図は、支払いプレミアム額の合計額が取引時点のヘッジ対象金利商品の時価総額の5%を上回らない範囲内とし、且つ本条で規定する全オプション取引に係る支払いプレミアム額の合計額が取引時点の信託財産の純資産総額の5%を上回らない範囲内とします。

（スワップ取引の運用指図・目的・範囲）

第15条 委託者は、信託財産に属する資産の効率的な運用ならびに価格変動リスクおよび為替変動リスクを回避するため、異なった通貨、異なった受取り金利または異なった受取り金利とその元本を一

定の条件のもとに交換する取引（以下「スワップ取引」といいます。）を行なうことの指図をすることができます。

② スワップ取引の指図にあたっては、当該取引の契約期限が、原則として第3条に定める信託期間を超えないものとします。ただし、当該取引が当該信託期間内で全部解約が可能なものについてはこの限りではありません。

③ スワップ取引の指図にあたっては、当該信託財産にかかるスワップ取引の想定元本の合計額が、信託財産の純資産総額を超えないものとします。なお、信託財産の一部解約等の事由により、上記純資産総額が減少して、スワップ取引の想定元本の合計額が信託財産の純資産総額を超えることとなった場合には、委託者は速やかに、その超える額に相当するスワップ取引の一部の解約を指図するものとします。

④ スワップ取引の評価は、当該取引契約の相手方が提示する価額、価格情報会社が提供する価額等、法令および一般社団法人投資信託協会規則に従って評価するものとします。

⑤ 委託者は、スワップ取引を行なうにあたり担保の提供あるいは受入れが必要と認めるときは、担保の提供あるいは受入れの指図を行なうものとします。

(有価証券の貸付の指図および範囲)

第16条 委託者は、信託財産の効率的な運用に資するため、信託財産に属する公社債を次の範囲内で貸付の指図をすることができます。

公社債の貸付は、貸付時点において、貸付公社債の額面金額の合計額が、信託財産で保有する公社債の額面金額の合計額の50%を超えないものとします。

② 前項に定める限度額を超えることとなった場合には、委託者は速やかに、その超える額に相当する契約の一部の解約を指図するものとします。

③ 委託者は、公社債の貸付にあたって必要と認めるときは、担保の受入れの指図を行なうものとします。

(特別の場合の外貨建有価証券への投資制限)

第17条 外貨建有価証券への投資については、わが国の国際収支上の理由等により特に必要と認められる場合には、制約されることがあります。

(外国為替予約の指図)

第18条 委託者は、信託財産に属する外貨建資産について、当該外貨建資産の為替ヘッジのため、外国為替の売買の予約を指図することができます。

② 委託者は、外国為替の売買の予約取引を行なうにあたり担保の提供あるいは受入れが必要と認めるときは、担保の提供あるいは受入れの指図を行なうものとします。

(外貨建資産の円換算および予約為替の評価)

第19条 信託財産に属する外貨建資産の円換算は、原則として、わが国における計算日の対顧客電信売買相場の仲値によって計算します。

② 前条に規定する予約為替の評価は、原則として、わが国における計算日の対顧客先物売買相場の仲値によって計算します。

(保管業務の委任)

第20条 受託者は、委託者と協議のうえ、信託財産に属する資産を外国で保管する場合には、その業

務を行なうに十分な能力を有すると認められる金融機関と保管契約を締結し、これを委任することができます。

(有価証券の保管)

第20条の2 受託者は、信託財産に属する有価証券を、法令等に基づき、保管振替機関等に預託し保管させることができます。

(混蔵寄託)

第21条 金融機関または第一種金融商品取引業者等（第一種金融商品取引業者（金融商品取引法第28条第1項に規定する第一種金融商品取引業を行なう者をいいます。以下同じ。）および外国の法令に準拠して設立された法人で第一種金融商品取引業者に類する者をいいます。以下本条において同じ。）から、売買代金および償還金等について円貨で約定し円貨で決済する取引により取得した外国において発行された譲渡性預金証書またはコマーシャル・ペーパーは、当該金融機関または第一種金融商品取引業者等が保管契約を締結した保管機関に当該金融機関または第一種金融商品取引業者等の名義で混蔵寄託できるものとします。

(一括登録)

第22条 信託財産に属する国債証券のうち振替決済にかかる国債証券については、日本銀行で保管することがあります。この場合、日本銀行においては日本銀行名義で一括登録することがあります。

(信託財産の登記等および記載等の留保等)

第23条 信託の登記または登録をすることができる信託財産については、信託の登記または登録をすることとします。ただし、受託者が認める場合は、信託の登記または登録を留保することがあります。

② 前項ただし書きにかかわらず、受益者保護のために委託者または受託者が必要と認めるときは、速やかに登記または登録をするものとします。

③ 信託財産に属する旨の記載または記録をすることができる信託財産については、信託財産に属する旨の記載または記録をするとともに、その計算を明らかにする方法により分別して管理するものとします。ただし、受託者が認める場合は、その計算を明らかにする方法により分別して管理することがあります。

④ 動産（金銭を除きます。）については、外形上区別することができる方法によるほか、その計算を明らかにする方法により分別して管理することがあります。

(有価証券売却等の指図)

第24条 委託者は、信託財産に属する有価証券の売却等の指図ができます。

(再投資の指図)

第25条 委託者は、前条の規定による売却代金、有価証券に係る償還金等、株式の清算分配金、有価証券等に係る利子等、株式の配当金およびその他の収入金を再投資することの指図ができます。

(損益の帰属)

第26条 委託者の指図に基づく行為により信託財産に生じた利益および損失は、すべて受益者に帰属します。

(受託者による資金立替え)

第27条 信託財産に属する有価証券について、借替、転換、新株発行または株式割当がある場合で、委託者の申出があるときは、受託者は資金の立替えをすることができます。

② 信託財産に属する有価証券に係る償還金等、株式の清算分配金、有価証券等に係る利子等、株式の配当金およびその他の未収入金で、信託終了日までその金額を見積りうるものがあるときは、受託者がこれを立替えて信託財産に繰り入れることができます。

③ 前2項の立替金の決済および利息については、受託者と委託者との協議によりそのつど別にこれを定めます。

(信託の計算期間)

第28条 この信託の計算期間は、毎年5月11日から翌年5月10日までとすることを原則とします。

② 前項にかかわらず、前項の原則により各計算期間終了日に該当する日（以下本項において「該当日」といいます。）が休業日のとき、各計算期間終了日は該当日の翌営業日とし、その翌日より次の計算期間が開始されるものとします。ただし、最終計算期間の終了日は、第3条に定める信託期間の終了日とします。

(信託財産に関する報告)

第29条 受託者は、毎計算期末に損益計算を行ない、信託財産に関する報告書を作成して、これを委託者に提出します。

② 受託者は、信託終了のときに最終計算を行ない、信託財産に関する報告書を作成して、これを委託者に提出します。

(信託事務の諸費用)

第30条 信託財産に関する租税、信託事務の処理に要する諸費用、第16条に規定する有価証券の貸付に係る事務の処理を第三者に委託した場合に要する費用および受託者の立替えた立替金の利息は、受益者の負担とし、信託財産中から支弁します。

(信託報酬)

第31条 委託者および受託者は、この信託契約に関し信託報酬を収受しません。

(利益の留保)

第32条 信託財産から生ずる利益は、信託終了時まで信託財産中に留保し、期中には分配を行ないません。

(追加信託金および一部解約金の計理処理)

第33条 追加信託金または信託の一部解約金は、当該金額と元本に相当する金額との差額を、追加信託金にあつては追加信託差金、信託の一部解約にあつては解約差金として処理します。

(信託の一部解約)

第34条 委託者は受益者の請求があつた場合には、信託の一部を解約します。

② 解約金は、一部解約を行なう日の前営業日の基準価額に、当該解約にかかる受益権の口数を乗じた金額とします。

(信託契約の解約)

第35条 委託者は、信託期間中において、この信託契約を解約することが受益者のため有利であると認めるとき、またはやむを得ない事情が発生したときは、受託者と合意のうえ、この信託契約を解約し、信託を終了させることができます。この場合において、委託者は、あらかじめ、解約しようとする旨を監督官庁に届け出ます。

② 委託者は、この信託の受益証券を投資対象とすることを信託約款において定めるすべての証券投

資信託がその信託を終了させることとなる場合には、この信託契約を解約し、信託を終了させます。この場合において、委託者は、あらかじめ、解約しようとする旨を監督官庁に届け出ます。

③ 委託者は、前2項の事項について、あらかじめ、解約しようとする旨を公告し、かつ、その旨を記載した書面をこの信託契約に係る知られたる受益者に対して交付します。ただし、この信託契約に係るすべての受益者に対して書面を交付したときは、原則として、公告を行いません。

④ 前項の公告および書面には、受益者で異議のある者は一定の期間内に委託者に対して異議を述べべき旨を付記します。なお、一定の期間は一月を下らないものとします。

⑤ 前項の一定の期間内に異議を述べた受益者の受益権の口数が受益権の総口数の二分の一を超えるときは、第1項の信託契約の解約をしません。

⑥ 委託者は、この信託契約の解約をしないこととしたときは、解約しない旨およびその理由を公告し、かつ、これらの事項を記載した書面を知られたる受益者に対して交付します。ただし、すべての受益者に対して書面を交付したときは、原則として、公告を行いません。

⑦ 第4項から前項までの規定は、第2項の規定に基づいてこの信託契約を解約する場合には適用しません。

(償還金の委託者への交付と支払いに関する受託者の免責)

第36条 受託者は、信託が終了したときは、償還金（信託終了時における信託財産の純資産総額を受益権口数で除した額をいいます。以下同じ。）の全額を委託者に交付します。

② 受託者は、前項の規定により委託者に償還金を交付した後は、受益者に対する支払いにつき、その責に任じません。

(償還金の支払いの時期)

第37条 委託者は、受託者より償還金の交付を受けた後、受益証券と引換えに、当該償還金を受益者に支払います。

(信託契約に関する監督官庁の命令)

第38条 委託者は、監督官庁よりこの信託契約の解約の命令を受けたときは、その命令にしたがい、信託契約を解約し信託を終了させます。

② 委託者は、監督官庁の命令に基づいてこの信託約款を変更しようとするときは、第42条の規定にしたがいます。

(委託者の登録取消等に伴う取扱い)

第39条 委託者が監督官庁より登録の取消を受けたとき、解散したときまたは業務を廃止したときは、委託者は、この信託契約を解約し、信託を終了させます。

② 前項の規定にかかわらず、監督官庁がこの信託契約に関する委託者の業務を他の投資信託委託会社に引き継ぐことを命じたときは、この信託は、第42条第4項の規定に該当する場合を除き、当該投資信託委託会社と受託者との間において存続します。

(委託者の事業の譲渡および承継に伴う取扱い)

第40条 委託者は、事業の全部または一部を譲渡することがあり、これに伴ない、この信託契約に関する事業を譲渡することがあります。

② 委託者は、分割により事業の全部または一部を承継させることがあり、これに伴ない、この信託契約に関する事業を承継させることがあります。

(受託者の辞任および解任に伴う取扱い)

第41条 受託者は、委託者の承諾を受けてその任務を辞任することができます。受託者がその任務に背いた場合、その他重要な事由が生じたときは、委託者または受益者は、裁判所に受託者の解任を請求することができます。受託者が辞任した場合、または裁判所が受託者を解任した場合、委託者は、第42条の規定にしたがい、新受託者を選任します。

② 委託者が新受託者を選任できないときは、委託者はこの信託契約を解約し、信託を終了させます。

(信託約款の変更)

第42条 委託者は、受益者の利益のため必要と認めるときまたはやむを得ない事情が発生したときは、受託者と合意のうえ、この信託約款を変更することができるものとし、あらかじめ、変更しようとする旨およびその内容を監督官庁に届け出ます。

② 委託者は、前項の事項のうち、その内容が重大なものについて、あらかじめ、変更しようとする旨およびその内容を公告し、かつ、これらの事項を記載した書面をこの信託約款に係る知られたる受益者に対して交付します。ただし、この信託約款に係るすべての受益者に対して書面を交付したときは、原則として、公告を行いません。

③ 前項の公告および書面には、受益者で異議のある者は一定の期間内に委託者に対して異議を述べるべき旨を付記します。なお、一定の期間は一月を下らないものとします。

④ 前項の一定の期間内に異議を述べた受益者の受益権の口数が受益権の総口数の二分の一を超えるときは、第1項の信託約款の変更をしません。

⑤ 委託者は、当該信託約款の変更をしないこととしたときは、変更しない旨およびその理由を公告し、かつ、これらの事項を記載した書面を知られたる受益者に対して交付します。ただし、すべての受益者に対して書面を交付したときは、原則として、公告を行いません。

(反対者の買取請求権)

第43条 第35条に規定する信託契約の解約または前条に規定する信託約款の変更を行う場合において、第35条第4項または前条第3項の一定の期間内に委託者に対して異議を述べた受益者は、受託者に対し、自己の有する受益証券を、信託財産をもって買取すべき旨を請求することができます。この買取請求権の内容および買取請求の手續に関する事項は、第35条第3項または前条第2項に規定する公告または書面に付記します。

(利益相反のおそれがある場合の受益者への書面の交付)

第44条 委託者は、投資信託及び投資法人に関する法律第13条第1項に定める書面を交付しません。

(運用報告書)

第45条 委託者は、投資信託及び投資法人に関する法律第14条に定める運用報告書を交付しません。

(公告)

第46条 委託者が行なう公告は、電子公告の方法により行ない、次のアドレスに掲載します。

<https://www.nomura-am.co.jp/>

② 前項の電子公告による公告をすることができない事故その他やむを得ない事由が生じた場合の公告は、日本経済新聞に掲載します。

(信託約款に関する疑義の取扱い)

第47条 この信託約款の解釈について疑義を生じたときは、委託者と受託者との協議により定めます。

上記条項により信託契約を締結します。

信託契約締結日 平成13年5月11日

東京都江東区豊洲二丁目2番1号
委託者 野村アセットマネジメント株式会社

東京都千代田区大手町二丁目2番2号
受託者 野村信託銀行株式会社