

SMT 新興国株式インデックス・オープン  
追加型投信／海外／株式／インデックス型

投資信託説明書  
(請求目論見書)  
2024年2月10日

三井住友トラスト・アセットマネジメント株式会社

※本書は金融商品取引法（昭和23年法律第25号）第13条の規定に基づく目論見書です。

SMT 新興国株式インデックス・オープンの募集については、委託会社は、金融商品取引法第5条の規定により有価証券届出書を2024年2月9日に関東財務局長に提出しており、2024年2月10日にその届出の効力が生じております。

発行者名	:	三井住友トラスト・アセットマネジメント株式会社
代表者の役職・氏名	:	代表取締役社長 菱田 賀夫
本店の所在の場所	:	東京都港区芝公園一丁目1番1号
有価証券届出書の写しを縦覧に供する場所	:	該当事項はありません。

## 目次

第一部【証券情報】	1
(1)【ファンドの名称】	1
(2)【内国投資信託受益証券の形態等】	1
(3)【発行(売出)価額の総額】	1
(4)【発行(売出)価格】	1
(5)【申込手数料】	1
(6)【申込単位】	1
(7)【申込期間】	2
(8)【申込取扱場所】	2
(9)【払込期日】	2
(10)【払込取扱場所】	2
(11)【振替機関に関する事項】	2
(12)【その他】	2
第二部【ファンド情報】	4
第1【ファンドの状況】	4
1【ファンドの性格】	4
2【投資方針】	13
3【投資リスク】	20
4【手数料等及び税金】	23
5【運用状況】	27
第2【管理及び運営】	37
1【申込(販売)手続等】	37
2【換金(解約)手続等】	38
3【資産管理等の概要】	40
4【受益者の権利等】	43
第3【ファンドの経理状況】	45
1【財務諸表】	48
2【ファンドの現況】	96
第4【内国投資信託受益証券事務の概要】	97
第三部【委託会社等の情報】	98
第1【委託会社等の概況】	98
1【委託会社等の概況】	98
2【事業の内容及び営業の概況】	99
3【委託会社等の経理状況】	100
4【利害関係人との取引制限】	134
5【その他】	134
約款	

## 第一部【証券情報】

### (1)【ファンドの名称】

SMT 新興国株式インデックス・オープン

### (2)【内国投資信託受益証券の形態等】

- ①追加型証券投資信託の振替内国投資信託受益権（以下「受益権」といいます。）です。
- ②三井住友トラスト・アセットマネジメント株式会社（以下「委託会社」又は「委託者」ということがあります。）の依頼により、信用格付業者から提供され、もしくは閲覧に供された信用格付又は信用格付業者から提供され、もしくは閲覧に供される予定の信用格付はありません。
- ③当ファンドの受益権は、社債、株式等の振替に関する法律（以下「社振法」といいます。）の規定の適用を受け、受益権の帰属は、下記「(11)振替機関に関する事項」に記載の振替機関及び当該振替機関の下位の口座管理機関（社振法第2条に規定する「口座管理機関」をいい、振替機関を含め、以下「振替機関等」といいます。）の振替口座簿に記載又は記録されることにより定まります（以下、振替口座簿に記載又は記録されることにより定まる受益権を「振替受益権」といいます。）。委託会社は、やむを得ない事情等がある場合を除き、当該振替受益権を表示する受益証券を発行しません。また、振替受益権には無記名式や記名式の形態はありません。

### (3)【発行（売出）価額の総額】

10兆円を上限とします。

### (4)【発行（売出）価格】

取得申込受付日の翌営業日の基準価額（※）とします。

※「基準価額」とは、ファンドの資産総額から負債総額を控除した金額（以下「純資産総額」といいます。）を、計算日における受益権総口数で除した金額をいいます。基準価額につきましては、販売会社へお問い合わせください。販売会社の詳細につきましては、下記「(8) 申込取扱場所」に記載の照会先までお問い合わせください。

### (5)【申込手数料】

取得申込受付日の翌営業日の基準価額に、3.3%（税抜 3.0%）（※）の率を上限として、販売会社が別に定める手数料率を乗じて得た額とします。

申込手数料の詳細につきましては、販売会社にお問い合わせください。販売会社の詳細につきましては、下記「(8) 申込取扱場所」に記載の照会先までお問い合わせください。

※「税抜」における「税」とは、消費税及び地方消費税（以下「消費税等」といいます。）をいいます。

### (6)【申込単位】

販売会社が定める単位とします。詳細につきましては、販売会社にお問い合わせください。販売会社の詳細につきましては、下記「(8) 申込取扱場所」に記載の照会先までお問い合わせください。

「分配金再投資コース」（税金を差し引いた後に自動的に当ファンドの受益権に無手数料で再投資されるコース）で再投資する場合は1円以上1円単位です。

(7) 【申込期間】

2024年2月10日から2024年8月9日までとします。

継続申込期間は、上記期間満了前に有価証券届出書を関東財務局長に提出することにより更新されます。

(8) 【申込取扱場所】

下記の照会先にお問い合わせください。

(照会先)

三井住友トラスト・アセットマネジメント株式会社

ホームページ：<https://www.smtam.jp/>

フリーダイヤル：0120-668001

(受付時間は営業日の午前9時から午後5時までとします。)

(9) 【払込期日】

取得申込者は、販売会社が定める期日までに、お申込みに係る金額を販売会社に支払うものとします。継続申込みに係る発行価額の総額は、追加信託が行われる日に、販売会社により、委託会社の指定する口座を経由して、三井住友信託銀行株式会社（以下「受託会社」又は「受託者」ということがあります。）の指定する当ファンド口座に払い込まれます。

(10) 【払込取扱場所】

取得申込みを受け付けた販売会社とします。販売会社の詳細につきましては、上記「(8) 申込取扱場所」に記載の照会先までお問い合わせください。

(11) 【振替機関に関する事項】

振替機関は、下記の通りです。

株式会社証券保管振替機構

(12) 【その他】

<振替受益権について>

当ファンドの受益権は、社振法の規定の適用を受け、上記「(11) 振替機関に関する事項」に記載の振替機関の振替業に係る業務規程等の規則に従って取り扱われるものとします。

当ファンドの収益分配金、償還金、一部解約金は、社振法及び上記「(11) 振替機関に関する事項」に記載の振替機関の業務規程その他の規則に従って支払われます。

<受益権の取得申込みの方法>

販売会社所定の方法でお申込みください。

取得申込みの取扱いは、営業日の午後3時までとさせていただきます。なお、当該時間を過ぎてのお申込みは翌営業日の取扱いとさせていただきます。

<申込みコース>

「分配金受取りコース」（税金を差し引いた後に現金でお受取りになるコース）と「分配金再投資コース」

(税金を差し引いた後に自動的に当ファンドの受益権に無手数料で再投資されるコース) の2つの申込方法があります。

販売会社により取扱いコースが異なる場合がありますので、詳細につきましては、販売会社までお問い合わせください。

<受益権の取得申込みの受付の中止等>

収益分配金の再投資をする場合を除き、取引所(金融商品取引法第2条第16項に規定する金融商品取引所及び金融商品取引法第2条第17項に規定する取引所金融商品市場ならびに金融商品取引法第2条第8項第3号ロに規定する外国金融商品市場及び当該市場を開設するものをいいます。以下同じ。)における取引の停止、外国為替取引の停止、投資対象国における非常事態による市場閉鎖その他やむを得ない事情があるときは、委託会社は受益権の取得申込みの受付を中止すること、及びすでに受け付けた取得申込みの受付を取り消すことができます。

<受付不可日>

分配金再投資コースの収益分配金の再投資の場合を除き、申込日当日が下記のうちのいずれかの場合は、申込みを受け付けないものとします。

ニューヨークの取引所の休業日

ロンドンの取引所の休業日

香港の取引所の休業日

ニューヨークの銀行の休業日

ロンドンの銀行の休業日

香港の銀行の休業日

## 第二部【ファンド情報】

### 第1【ファンドの状況】

#### 1【ファンドの性格】

##### (1)【ファンドの目的及び基本的性格】

###### <ファンドの目的>

当ファンドは、取引所に上場されている新興国の株式（DR（預託証券）を含みます。）に投資し、MSCI エマージング・マーケット・インデックス（配当込み、円換算ベース）に連動する投資成果を目指します。

###### <信託金限度額>

上限 1,000 億円

ただし、委託会社は受託会社と合意の上、限度額を変更することができます。

###### <基本的性格>

一般社団法人投資信託協会が定める分類方法における、当ファンドの商品分類及び属性区分は下記の通りです。

商品分類表

単位型・追加型	投資対象地域	投資対象資産 (収益の源泉)	独立区分	補足分類
単位型	国内	株式	MMF	インデックス型
追加型	海外	債券	MR F	特殊型
	内外	不動産投信	E T F	
		その他資産 ( )		
		資産複合		

(注) 当ファンドが該当する商品分類を網掛け表示しています。

属性区分表

投資対象資産	決算頻度	投資対象地域	投資形態	為替ヘッジ	対象インデックス	特殊型
株式 一般 大型株 中小型株	年1回  年2回	グローバル  日本	ファミリー ファンド	あり ( )	日経225  TOPIX	ブル・ベア型  条件付運用型
債券 一般 公債 社債 その他債券 クレジット属性 ( )	年4回  年6回 (隔月)  年12回 (毎月)  日々	北米  欧州  アジア  オセアニア  中南米	ファンド・オブ・ファンズ	なし	その他 (MSCI エマ ージング・ マーケッ ト・インデ ックス(配 当込み、円 換算ベー ス))	ロング・ショ ート型/絶対 収益追求型  その他 ( )
不動産投信  その他資産 (投資信託証券 (株式一般))	その他 ( )	アフリカ  中近東 (中東)  エマージン グ				
資産複合 ( ) 資産配分 固定型 資産配分 変更型						

(注) 当ファンドが該当する属性区分を網掛け表示しています。

ファミリーファンド、ファンド・オブ・ファンズに該当する場合、投資信託証券を通じて投資収益の源泉となる資産に投資しますので商品分類表と属性区分表の投資対象資産は異なります。

※属性区分表に記載している「為替ヘッジ」は、対円での為替リスクに対するヘッジの有無を記載しております。

上記商品分類表及び属性区分表に係る用語の定義は下記の通りです。

なお、一般社団法人投資信託協会のホームページ (<https://www.toushin.or.jp/>) でもご覧いただけます。

◆一般社団法人投資信託協会が定める「商品分類に関する指針」に基づくファンドの商品分類及び属性区分は以下の通りです。



## <商品分類表定義>

### [単位型投信・追加型投信の区分]

- (1) 単位型投信…当初、募集された資金が一つの単位として信託され、その後の追加設定は一切行われのないファンドをいう。
- (2) 追加型投信…一度設定されたファンドであってもその後追加設定が行われ従来の信託財産とともに運用されるファンドをいう。

### [投資対象地域による区分]

- (1) 国内…目論見書又は投資信託約款において、組入資産による主たる投資収益が実質的に国内の資産を源泉とする旨の記載があるものをいう。
- (2) 海外…目論見書又は投資信託約款において、組入資産による主たる投資収益が実質的に海外の資産を源泉とする旨の記載があるものをいう。
- (3) 内外…目論見書又は投資信託約款において、国内及び海外の資産による投資収益を実質的に源泉とする旨の記載があるものをいう。

### [投資対象資産(収益の源泉)による区分]

- (1) 株式…目論見書又は投資信託約款において、組入資産による主たる投資収益が実質的に株式を源泉とする旨の記載があるものをいう。
- (2) 債券…目論見書又は投資信託約款において、組入資産による主たる投資収益が実質的に債券を源泉とする旨の記載があるものをいう。
- (3) 不動産投信(リート)…目論見書又は投資信託約款において、組入資産による主たる投資収益が実質的に不動産投資信託の受益証券及び不動産投資法人の投資証券を源泉とする旨の記載があるものをいう。
- (4) その他資産…目論見書又は投資信託約款において、組入資産による主たる投資収益が実質的に上記(1)から(3)に掲げる資産以外の資産を源泉とする旨の記載があるものをいう。なお、その他資産と併記して具体的な収益の源泉となる資産の名称記載も可とする。
- (5) 資産複合…目論見書又は投資信託約款において、上記(1)から(4)に掲げる資産のうち複数の資産による投資収益を実質的に源泉とする旨の記載があるものをいう。

### [独立した区分]

- (1) MMF(マネー・マネージメント・ファンド)…「MMF等の運営に関する規則」に定めるMMFをいう。
- (2) MRF(マネー・リザーブ・ファンド)…「MMF等の運営に関する規則」に定めるMRFをいう。
- (3) ETF…投資信託及び投資法人に関する法律施行令(平成12年政令480号)第12条第1号及び第2号に規定する証券投資信託並びに租税特別措置法(昭和32年法律第26号)第9条の4の2に規定する上場証券投資信託をいう。

### [補足分類]

- (1) インデックス型…目論見書又は投資信託約款において、各種指数に連動する運用成果を目指す旨の記載があるものをいう。
- (2) 特殊型…目論見書又は投資信託約款において、投資者に対して注意を喚起することが必要と思われる特殊な仕組みあるいは運用手法の記載があるものをいう。なお、下記の属性区分で特殊型の小分類において「条件付運用型」に該当する場合には当該小分類を括弧書きで付記するものとし、それ以外の小分類に該当する場合には当該小分類を括弧書きで付記できるものとする。

## <属性区分表定義>

### [投資対象資産による属性区分]

#### (1) 株式

- ①一般…次の大型株、中小型株属性にあてはまらない全てのものをいう。
- ②大型株…目論見書又は投資信託約款において、主として大型株に投資する旨の記載があるものをいう。
- ③中小型株…目論見書又は投資信託約款において、主として中小型株に投資する旨の記載があるものをいう。

#### (2) 債券

- ①一般…次の公債、社債、その他債券属性にあてはまらない全てのものをいう。
- ②公債…目論見書又は投資信託約款において、日本国又は各国の政府の発行する国債(地方債、政府保証債、政府機関債、国際機関債を含む。以下同じ。)に主として投資する旨の記載があるものをいう。
- ③社債…目論見書又は投資信託約款において、企業等が発行する社債に主として投資する旨の記載があるものをいう。
- ④その他債券…目論見書又は投資信託約款において、公債又は社債以外の債券に主として投資する旨の記載があるものをいう。
- ⑤格付等クレジットによる属性…目論見書又は投資信託約款において、上記①から④の「発行体」による区分のほか、特にクレジットに対して明確な記載があるものについては、上記①から④に掲げる区分に加え「高格付債」「低格付債」等を併記することも可とする。

(3) 不動産投信…これ以上の詳細な分類は行わないものとする。

(4) その他資産…組入れている資産を記載するものとする。

(5) 資産複合…以下の小分類に該当する場合には当該小分類を併記することができる。

- ①資産配分固定型…目論見書又は投資信託約款において、複数資産を投資対象とし、組入比率については固定的とする旨の記載があるものをいう。なお、組み合わせている資産を列挙するものとする。
- ②資産配分変更型…目論見書又は投資信託約款において、複数資産を投資対象とし、組入比率については、機動的な変更を行なう旨の記載があるものもしくは固定的とする旨の記載がないものをいう。なお、組み合わせている資産を列挙するものとする。

### [決算頻度による属性区分]

- (1) 年1回…目論見書又は投資信託約款において、年1回決算する旨の記載があるものをいう。
- (2) 年2回…目論見書又は投資信託約款において、年2回決算する旨の記載があるものをいう。
- (3) 年4回…目論見書又は投資信託約款において、年4回決算する旨の記載があるものをいう。
- (4) 年6回(隔月)…目論見書又は投資信託約款において、年6回決算する旨の記載があるものをいう。
- (5) 年12回(毎月)…目論見書又は投資信託約款において、年12回(毎月)決算する旨の記載があるものをいう。
- (6) 日々…目論見書又は投資信託約款において、日々決算する旨の記載があるものをいう。
- (7) その他…上記属性にあてはまらない全てのものをいう。

### [投資対象地域による属性区分(重複使用可能)]

- (1) グローバル…目論見書又は投資信託約款において、組入資産による投資収益が世界の資産を源泉とする

旨の記載があるものをいう。なお、「世界の資産」の中に「日本」を含むか含まないかを明確に記載するものとする。

- (2) 日本…目論見書又は投資信託約款において、組入資産による投資収益が日本の資産を源泉とする旨の記載があるものをいう。
- (3) 北米…目論見書又は投資信託約款において、組入資産による投資収益が北米地域の資産を源泉とする旨の記載があるものをいう。
- (4) 欧州…目論見書又は投資信託約款において、組入資産による投資収益が欧州地域の資産を源泉とする旨の記載があるものをいう。
- (5) アジア…目論見書又は投資信託約款において、組入資産による投資収益が日本を除くアジア地域の資産を源泉とする旨の記載があるものをいう。
- (6) オセアニア…目論見書又は投資信託約款において、組入資産による投資収益がオセアニア地域の資産を源泉とする旨の記載があるものをいう。
- (7) 中南米…目論見書又は投資信託約款において、組入資産による投資収益が中南米地域の資産を源泉とする旨の記載があるものをいう。
- (8) アフリカ…目論見書又は投資信託約款において、組入資産による投資収益がアフリカ地域の資産を源泉とする旨の記載があるものをいう。
- (9) 中近東(中東)…目論見書又は投資信託約款において、組入資産による投資収益が中近東地域の資産を源泉とする旨の記載があるものをいう。
- (10) エマージング…目論見書又は投資信託約款において、組入資産による投資収益がエマージング地域(新興成長国(地域))の資産を源泉とする旨の記載があるものをいう。

#### [投資形態による属性区分]

- (1) ファミリーファンド…目論見書又は投資信託約款において、親投資信託(ファンド・オブ・ファンズにのみ投資されるものを除く。)を投資対象として投資するものをいう。
- (2) ファンド・オブ・ファンズ…「投資信託等の運用に関する規則」第2条に規定するファンド・オブ・ファンズをいう。

#### [為替ヘッジによる属性区分]

- (1) 為替ヘッジあり…目論見書又は投資信託約款において、為替のフルヘッジ又は一部の資産に為替のヘッジを行う旨の記載があるものをいう。
- (2) 為替ヘッジなし…目論見書又は投資信託約款において、為替のヘッジを行わない旨の記載があるものは為替のヘッジを行う旨の記載がないものをいう。

#### [インデックスファンドにおける対象インデックスによる属性区分]

- (1) 日経 225
- (2) TOPIX
- (3) その他の指数…前記指数にあてはまらない全てのものをいう。

#### [特殊型]

- (1) ブル・ベア型…目論見書又は投資信託約款において、派生商品をヘッジ目的以外に用い、積極的に投資を行うとともに各種指数・資産等への連動若しくは逆連動(一定倍の連動若しくは逆連動を含む。)を目指す旨の記載があるものをいう。
- (2) 条件付運用型…目論見書又は投資信託約款において、仕組債への投資またはその他特殊な仕組みを用いることにより、目標とする投資成果(基準価額、償還価額、収益分配金等)や信託終了日等

が、明示的な指標等の値により定められる一定の条件によって決定される旨の記載があるものをいう。

(3) ロング・ショート型／絶対収益追求型…目論見書又は投資信託約款において、特定の市場に左右されにくい収益の追求を目指す旨若しくはロング・ショート戦略により収益の追求を目指す旨の記載があるものをいう。

(4) その他型…目論見書又は投資信託約款において、上記(1)から(3)に掲げる属性のいずれにも該当しない特殊な仕組みあるいは運用手法の記載があるものをいう。

◆ESG 分類：当ファンドは ESG 投信ではありません。

## <ファンドの特色>

**特色1** 取引所に上場されている新興国の株式(DR(預託証券)を含みます。)を主要投資対象とし、ファミリーファンド方式で運用を行います。

●原則として、為替ヘッジは行いません。

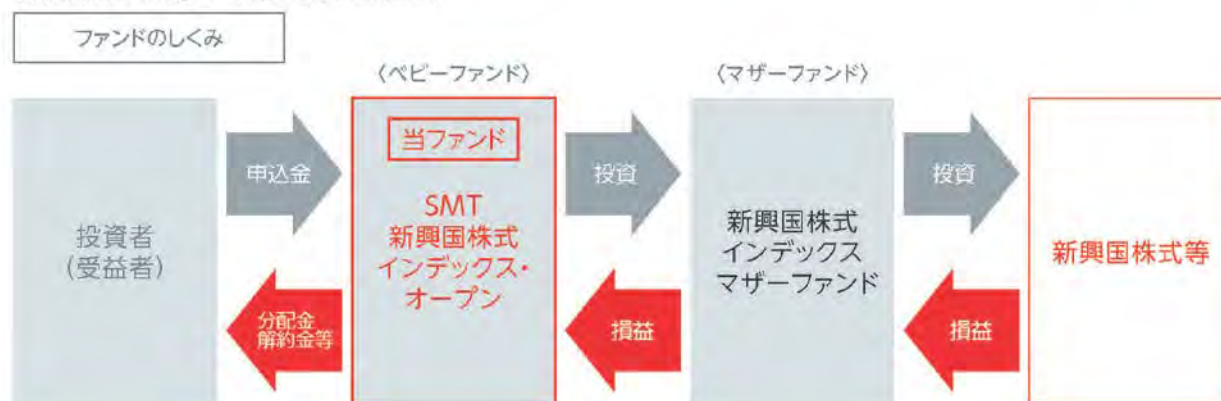

※各ファンドの純資産総額(2023年11月末現在)  
ベビーファンド:303.68億円、マザーファンド:1,658.87億円

### ? DR(預託証券)とは

ある国の企業の株式を海外でも流通させるために、その会社の株式を銀行等に預託し、その代替として海外で発行する証券のことで、株式と同様に取引所等で取引されます。

### ? ファミリーファンド方式とは

投資者の皆様からお預かりした資金をまとめてベビーファンドとし、その資金をマザーファンドに投資して、その実質的な運用はマザーファンドで行う仕組みです。

## <マザーファンドの概要>

マザーファンド	主な投資対象・投資地域	運用の基本方針
新興国株式インデックスマザーファンド	取引所に上場されている新興国の株式(DR(預託証券)を含みます。)	この投資信託は、主として取引所に上場されている新興国の株式(DR(預託証券)を含みます。)に投資し、MSCIEマージング・マーケット・インデックス(配当込み、円換算ベース)に連動する投資成果を目標として運用を行います。



## 特色2

MSCIエマージング・マーケット・インデックス(配当込み、円換算ベース)に連動する投資成果を目指します。

### MSCIエマージング・マーケット・インデックスとは

#### インデックスの概要

(2023年11月末現在)

国・地域	24ヵ国・地域
構成銘柄数	1,437銘柄
時価総額	約994兆円

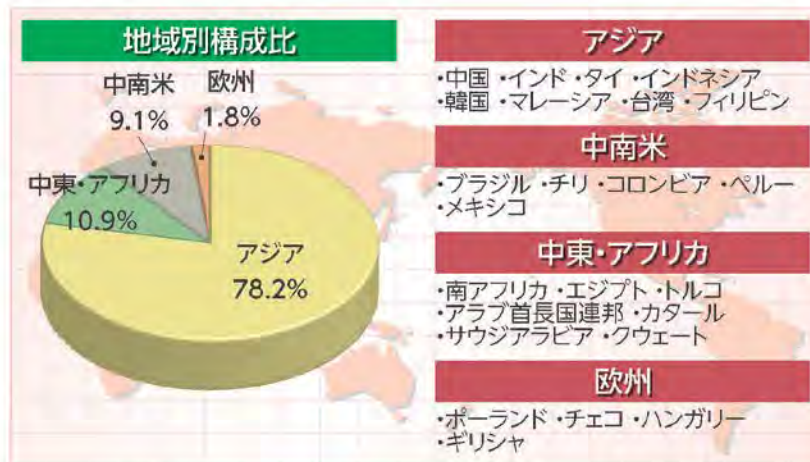

#### ベンチマークの推移

(2013年11月末～2023年11月末)



(出所) MSCI Inc.のデータをもとに三井住友トラスト・アセットマネジメント作成

※時価総額は当該日の為替データをもとに三井住友トラスト・アセットマネジメントが円換算しています。

※地域別構成比は端数処理の関係で合計値が100%とならない場合があります。

※「MSCIエマージング・マーケット・インデックス」とは、MSCI Inc.が開発した世界の新興国株式市場の動きを表す株価指数で、株式時価総額をベースに算出されます。「配当込み」指数は、配当収益を考慮して算出した指数です。「円換算ベース」は、米ドルベース指数をもとに、当社が独自に円換算した指数です。MSCIエマージング・マーケット・インデックスに関する著作権等の知的財産権及びその他の一切の権利はMSCI Inc.に帰属します。また、MSCI Inc.はMSCIエマージング・マーケット・インデックスの内容を変更する権利及び公表を停止する権利を有しています。

※上記は過去のベンチマークデータをもとに作成したものであり、将来の運用成果を示唆あるいは保証するものではありません。また、ファンドの運用状況を表したものではありません。

## マザーファンドの投資プロセス



※上記プロセスは、今後変更となる場合があります。

## 分配方針

- 年2回、毎決算時に委託会社が基準価額水準、市況動向などを勘案して分配金額を決定します。ただし、分配を行わないことがあります。
  - 分配対象額は、経費控除後の繰越分を含めた配当等収益及び売買益(評価益を含みます。)等の全額とします。
- ※将来の分配金の支払い及びその金額について保証するものではありません。

## 主な投資制限

- 株式等への実質投資割合には制限を設けません。
- 外貨建資産への実質投資割合には制限を設けません。

資金動向、市況動向、信託財産の規模等によっては、前記の運用ができない場合があります。

## (2) 【ファンドの沿革】

2008年12月15日	本ファンドの投資信託契約締結、設定、運用開始
2012年4月1日	本ファンドの名称を「STAM 新興国株式インデックス・オープン」から「SMT 新興国株式インデックス・オープン」に変更 本ファンドの主要投資対象である「住信 新興国株式インデックス マザーファンド」の名称を「新興国株式インデックス マザーファンド」に変更

(3) 【ファンドの仕組み】

①当ファンドの仕組み及び関係法人

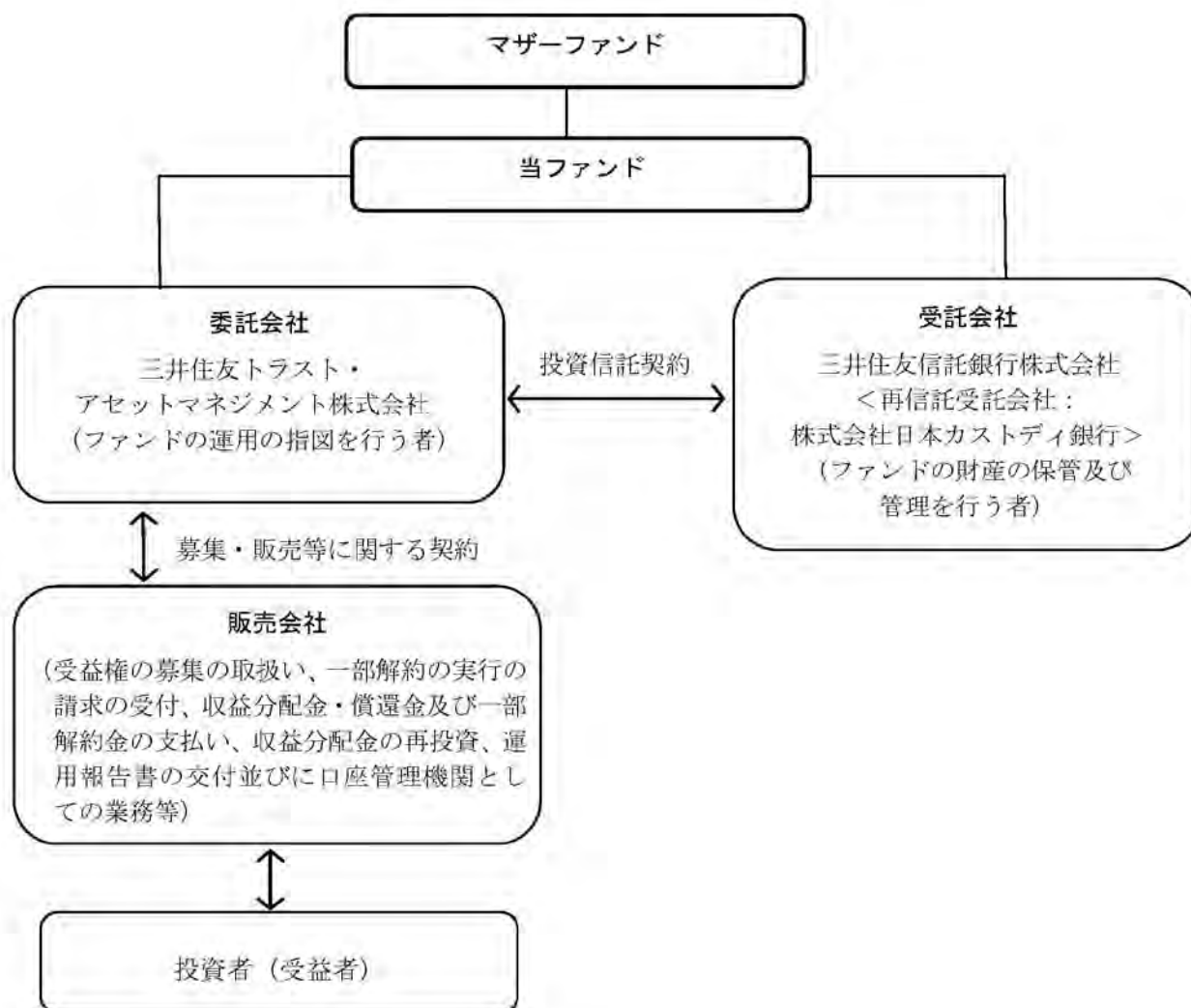

②委託会社の概況 (2023年11月30日現在)

イ. 資本金の額: 20億円

ロ. 委託会社の沿革

- 1986年11月1日: 住信キャピタルマネジメント株式会社設立
- 1987年2月20日: 投資顧問業の登録
- 1987年9月9日: 投資一任契約に係る業務の認可
- 1990年10月1日: 住信投資顧問株式会社に商号変更
- 1999年2月15日: 住信アセットマネジメント株式会社に商号変更
- 1999年3月25日: 証券投資信託委託業の認可
- 2007年9月30日: 金融商品取引法施行に伴う金融商品取引業者の登録 (登録番号: 関東財務局長 (金商) 第347号)
- 2012年4月1日: 中央三井アセットマネジメント株式会社と合併し、三井住友トラスト・アセットマネジメント株式会社に商号変更
- 2018年10月1日: 三井住友信託銀行株式会社の運用事業に係る権利義務を承継

ハ. 大株主の状況

株主名	住所	持株数	持株比率
三井住友トラスト・ホールディングス株式会社	東京都千代田区丸の内一丁目4番1号	3,000株	100%

## 2 【投資方針】

### (1) 【投資方針】

#### (イ) 基本方針

本ファンドは、主として「新興国株式インデックス マザーファンド」(以下「マザーファンド」ということがあります。)の受益証券(以下「マザーファンド受益証券」ということがあります。)への投資を通じて、MSCI エマージング・マーケット・インデックス(配当込み、円換算ベース)に連動する投資成果を目標として運用を行います。

#### (ロ) 運用方法

##### ①投資対象

マザーファンド受益証券を主要投資対象とします。なお、取引所(金融商品取引法第2条第16項に規定する金融商品取引所および金融商品取引法第2条第17項に規定する取引所金融商品市場ならびに金融商品取引法第2条第8項第3号ロに規定する外国金融商品市場および当該市場を開設するものをいいます。以下同じ。)に上場されている新興国の株式(DR(預託証券)を含みます。)およびMSCI エマージング・マーケット・インデックスの騰落率に償還価格が概ね連動する債券等に直接投資することがあります。

##### ②投資態度

- 1) 主として、マザーファンド受益証券に投資し、MSCI エマージング・マーケット・インデックス(配当込み、円換算ベース)に連動する投資成果を目標として運用を行います。
- 2) 株式(DR(預託証券)を含みます。)の実質組入比率は、原則として、高位を維持します。
- 3) 実質組入外貨建資産に対する為替ヘッジは、原則として行いません。
- 4) 投資信託財産に属する資産の価格変動リスクおよび為替変動リスクを回避するため、ならびに投資対象資産を保有した場合と同様の損益を実現するため、国内において行われる有価証券先物取引、有価証券指数等先物取引、有価証券オプション取引、金利に係る先物取引、金利に係るオプション取引、通貨に係る先物取引および通貨に係るオプション取引ならびに委託会社が適当と認める外国の取引所等におけるこれらの取引と類似の取引を行うことができます。また、異なった通貨、異なった受取金利または異なった受取金利とその元本を一定の条件のもとに交換する取引、ならびに金利先渡取引および為替先渡取引を行うことができます。
- 5) ただし、資金動向、市況動向の急激な変化が生じたとき等ならびに投資信託財産の規模によっては、上記の運用ができない場合があります。

### (2) 【投資対象】

(イ) 本ファンドにおいて投資の対象とする資産の種類は、次に掲げるものとします。

1. 次に掲げる特定資産(「特定資産」とは、投資信託及び投資法人に関する法律第2条第1項で定めるものをいいます。以下同じ。)
  - イ. 有価証券
  - ロ. デリバティブ取引に係る権利(金融商品取引法第2条第20項に規定するものをいい、投資信託約款第21条、第22条および第23条に定めるものに限りません。)
  - ハ. 金銭債権
  - ニ. 約束手形
2. 次に掲げる特定資産以外の資産
  - イ. 為替手形

(ロ) 委託会社は、信託金を主として三井住友トラスト・アセットマネジメント株式会社を委託者とし、三井



住友信託銀行株式会社を受託者として締結されたマザーファンドの受益証券ならびに次に掲げる有価証券（金融商品取引法第 2 条第 2 項の規定により有価証券とみなされる同項各号に掲げる権利を除きます。）に投資することを指図します。

1. 株券または新株引受権証書
  2. 国債証券
  3. 地方債証券
  4. 特別の法律により法人の発行する債券
  5. 社債券（新株引受権証券と社債券が一体となった新株引受権付社債券（以下「分離型新株引受権付社債券」といいます。）の新株引受権証券を除きます。）
  6. 資産の流動化に関する法律に規定する特定社債券（金融商品取引法第 2 条第 1 項第 4 号で定めるものをいいます。）
  7. 特別の法律により設立された法人の発行する出資証券（金融商品取引法第 2 条第 1 項第 6 号で定めるものをいいます。）
  8. 協同組織金融機関に係る優先出資証券（金融商品取引法第 2 条第 1 項第 7 号で定めるものをいいます。）
  9. 資産の流動化に関する法律に規定する優先出資証券または新優先出資引受権を表示する証券（金融商品取引法第 2 条第 1 項第 8 号で定めるものをいいます。）
  10. コマーシャル・ペーパー
  11. 新株引受権証券（分離型新株引受権付社債券の新株引受権証券を含みます。以下同じ。）および新株予約権証券
  12. 外国または外国の者の発行する証券または証書で、第 1 号から第 11 号の証券または証書の性質を有するもの
  13. 証券投資信託または外国証券投資信託の受益証券（金融商品取引法第 2 条第 1 項第 10 号で定めるものをいいます。）
  14. 投資証券もしくは投資法人債券または外国投資証券（金融商品取引法第 2 条第 1 項第 11 号で定めるものをいいます。）
  15. 外国貸付債権信託受益証券（金融商品取引法第 2 条第 1 項第 18 号で定めるものをいいます。）
  16. オプションを表示する証券または証書（金融商品取引法第 2 条第 1 項第 19 号で定めるものをいい、有価証券に係るものに限りません。）
  17. 預託証書（金融商品取引法第 2 条第 1 項第 20 号で定めるものをいいます。）
  18. 外国法人が発行する譲渡性預金証書
  19. 指定金銭信託の受益証券（金融商品取引法第 2 条第 1 項第 14 号で定める受益証券発行信託の受益証券に限りません。）
  20. 抵当証券（金融商品取引法第 2 条第 1 項第 16 号で定めるものをいいます。）
  21. 貸付債権信託受益権であって金融商品取引法第 2 条第 1 項第 14 号で定める受益証券発行信託の受益証券に表示されるべきもの
  22. 外国の者に対する権利で第 21 号の有価証券の性質を有するもの
- なお、第 1 号の証券または証書、第 12 号ならびに第 17 号の証券または証書のうち第 1 号の証券または証書の性質を有するものを以下「株式」といい、第 2 号から第 6 号までの証券および第 12 号ならびに第 17 号の証券または証書のうち第 2 号から第 6 号までの証券の性質を有するもの、および第 14 号に記載する証券のうち投資法人債券を以下「公社債」といい、第 13 号および第 14 号の証券（「投資法人債券」を除きます。）を以下「投資信託証券」といいます。

(ハ) 委託会社は、信託金を、前記（ロ）に掲げる有価証券のほか、次に掲げる金融商品（金融商品取引法第 2 条第 2 項の規定により有価証券とみなされる同項各号に掲げる権利を含みます。）により運用することを指図することができます。

1. 預金
  2. 指定金銭信託（金融商品取引法第2条第1項第14号に規定する受益証券発行信託を除きます。）
  3. コール・ローン
  4. 手形割引市場において売買される手形
  5. 貸付債権信託受益権であって金融商品取引法第2条第2項第1号で定めるもの
  6. 外国の者に対する権利で第5号の権利の性質を有するもの
- (二) 前記(ロ)の規定にかかわらず、本ファンドの設定、解約、償還、投資環境の変動等への対応等、委託会社が運用上必要と認めるときは、委託会社は、信託金を前記(ハ)第1号から第4号に掲げる金融商品により運用することの指図ができます。

#### (参考)マザーファンドの概要

「新興国株式インデックス マザーファンド」の概要

##### 1. 基本方針

この投資信託は、主として取引所に上場されている新興国の株式（DR（預託証券）を含みます。）に投資し、MSCI エマージング・マーケット・インデックス（配当込み、円換算ベース）に連動する投資成果を目標として運用を行います。

##### 2. 運用方法

###### (1) 投資対象

取引所に上場されている新興国の株式（DR（預託証券）を含みます。）を主要投資対象とします。なお、MSCI エマージング・マーケット・インデックスの騰落率に償還価格が概ね連動する債券を活用することがあります。

###### (2) 投資態度

- ①主として、取引所に上場されている新興国の株式（DR（預託証券）を含みます。）に投資し、MSCI エマージング・マーケット・インデックス（配当込み、円換算ベース）に連動する投資成果を目標として運用を行います。なお、MSCI エマージング・マーケット・インデックスの騰落率に償還価格が概ね連動する債券を活用することがあります。
- ②株式（DR（預託証券）を含みます。）の組入比率は、原則として、高位を維持します。
- ③組入外貨建資産に対する為替ヘッジは、原則として行いません。
- ④投資信託財産に属する資産の価格変動リスクおよび為替変動リスクを回避するため、ならびに投資対象資産を保有した場合と同様の損益を実現するため、国内において行われる有価証券先物取引、有価証券指数等先物取引、有価証券オプション取引、金利に係る先物取引、金利に係るオプション取引、通貨に係る先物取引および通貨に係るオプション取引ならびに委託会社が適当と認める外国の取引所等におけるこれらの取引と類似の取引を行うことができます。また、異なった通貨、異なった受取金利または異なった受取金利とその元本を一定の条件のもとに交換する取引、ならびに金利先渡取引および為替先渡取引を行うことができます。
- ⑤ただし、資金動向、市況動向の急激な変化が生じたとき等ならびに投資信託財産の規模によっては、上記の運用ができない場合があります。

##### 3. 運用制限

- ①株式（新株引受権証券および新株予約権証券を含みます。）への投資割合には制限を設けません。
- ②外貨建資産への投資割合には制限を設けません。
- ③投資信託証券への投資割合は、投資信託財産の純資産総額の5%以下とします。
- ④一般社団法人投資信託協会規則に定める一の者に対する株式等エクスポージャー、債券等エクスポージャー及びデリバティブ等エクスポージャーの投資信託財産の純資産総額に対する比率は、原則としてそれぞれ10%、合計で20%以内とすることとし、当該比率を超えることとなった場

合には、委託会社は、一般社団法人投資信託協会規則にしたがい当該比率以内となるよう調整を行うこととします。

- ⑤デリバティブ取引等（金融商品取引法第2条第20項に規定するものをいい、新株予約権証券又はオプションを表示する証券もしくは証書に係る取引及び選択権付債券売買を含みます。）について、一般社団法人投資信託協会規則に定める合理的な方法により算出した額が、投資信託財産の純資産総額を超えることとなる投資の指図をしません。

### (3) 【運用体制】

ファンドの運用体制は以下の通りです。記載された体制、委員会等の名称、人員等は、今後変更されることがあります。

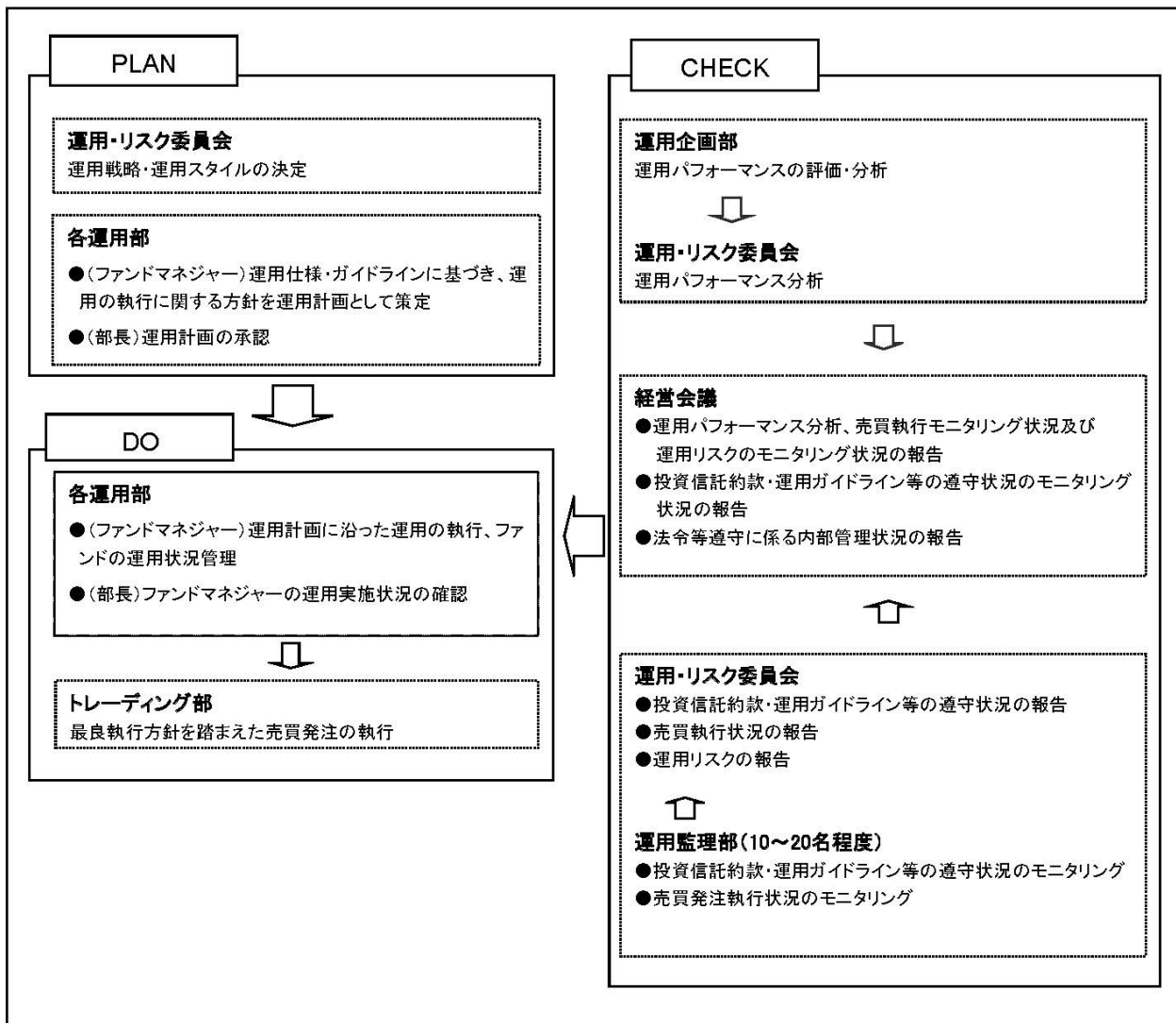

委託会社では社内規定を定めて運用に係る組織及びその権限と責任を明示するとともに、運用を行うに当たって遵守すべき基本的な事項を含め、運用とリスク管理を適正に行うことを目的とした運用等に係る業務規則を定めています。

委託会社は、受託会社又は再信託受託会社に対して、日々の純資産照合、月次の勘定残高照合などを行っ

ています。また、外部監査法人による内部統制の整備及び運用状況の報告書を再信託受託会社より受け取っております。

#### (4)【分配方針】

- ・年2回、毎決算時に委託会社が基準価額水準、市況動向などを勘案して分配金額を決定します。ただし、分配を行わないことがあります。
- ・分配対象額は、経費控除後の繰越分を含めた配当等収益及び売買益（評価益を含みます。）等の全額とします。
- ・留保益の運用については、特に制限を設けず、委託会社の判断に基づき、元本部分と同一の運用を行います。

※将来の分配金の支払い及びその金額について保証するものではありません。

#### (5)【投資制限】

<約款に定める投資制限>

- ①株式（新株引受権証券および新株予約権証券を含みます。）への実質投資割合には制限を設けません。（投資信託約款の「運用の基本方針」）
- ②外貨建資産への実質投資割合には制限を設けません。（投資信託約款の「運用の基本方針」）
- ③投資信託証券（マザーファンド受益証券を除きます。）への実質投資割合は、投資信託財産の純資産総額の5%以下とします。（投資信託約款の「運用の基本方針」）
- ④委託会社が投資することを指図する株式、新株引受権証券および新株予約権証券は、取引所に上場されている株式の発行会社の発行するもの、取引所に準ずる市場において取引されている株式の発行会社の発行するものとします。ただし、株主割当または社債権者割当により取得する株式、新株引受権証券および新株予約権証券については、この限りではありません。前文の規定にかかわらず、上場予定または登録予定の株式、新株引受権証券および新株予約権証券で目論見書等において上場または登録されることが確認できるものについては、委託会社が投資することを指図することができるものとします。（投資信託約款第19条）
- ⑤委託会社は、投資信託財産の効率的な運用に資するため、信用取引により株券を売り付けることの指図をすることができます。なお、当該売付の決済については、株券の引渡しまたは買戻しにより行うことの指図をすることができるものとします。信用取引の指図は、次の各号に掲げる有価証券の発行会社が発行する株券について行うことができるものとし、かつ次の各号に掲げる株券数の合計数を超えないものとします。（投資信託約款第20条）
  1. 投資信託財産に属する株券および新株引受権証券の権利行使により取得する株券
  2. 株式分割により取得する株券
  3. 有償増資により取得する株券
  4. 売出しにより取得する株券
  5. 投資信託財産に属する転換社債の転換請求および新株予約権付社債のうち会社法第236条第1項第3号の財産が当該新株予約権付社債についての社債であって当該社債と当該新株予約権がそれぞれ単独で存在し得ないことをあらかじめ明確にしているもの（会社法施行前の旧商法第341条ノ3第1項第7号および第8号の定めがある新株予約権付社債を含みます。）の新株予約権の行使により取得可能な株券
  6. 投資信託財産に属する新株引受権証券および新株引受権付社債券の新株引受権の行使、ならびに投資信託財産に属する新株予約権証券および新株予約権付社債券の新株予約権（第5号に定めるものを

除きます。)の行使により取得可能な株券

- ⑥委託会社は、投資信託財産に属する資産の価格変動リスクを回避するため、ならびに投資対象資産を保有した場合と同様の損益を実現するため、わが国の取引所における有価証券先物取引（金融商品取引法第28条第8項第3号イに掲げるものをいいます。）、有価証券指数等先物取引（金融商品取引法第28条第8項第3号ロに掲げるものをいいます。）および有価証券オプション取引（金融商品取引法第28条第8項第3号ハに掲げるものをいいます。）ならびに委託会社が適当と認める外国の取引所等におけるこれらの取引と類似の取引を行うことを指図することができます。なお、選択権取引は、オプション取引に含めて取扱うものとします。（以下同じ。）委託会社は、投資信託財産に属する資産の為替変動リスクを回避するため、わが国の取引所における通貨に係る先物取引およびオプション取引ならびに委託会社が適当と認める外国の取引所等における通貨に係る先物取引およびオプション取引を行うことを指図することができます。また、委託会社は、投資信託財産に属する資産の価格変動リスクを回避するため、わが国の取引所における金利に係る先物取引およびオプション取引ならびに委託会社が適当と認める外国の取引所等におけるこれらの取引と類似の取引を行うことを指図することができます。（投資信託約款第21条）
- ⑦委託会社は、投資信託財産に属する資産の価格変動リスクおよび為替変動リスクを回避するため、異なった通貨、異なった受取金利、または異なった受取金利とその元本を一定の条件のもとに交換する取引（以下「スワップ取引」といいます。）を行うことを指図することができます。スワップ取引の指図にあたっては、当該取引の契約期限が、原則として本ファンドの信託期間を超えないものとします。ただし、当該取引が当該信託期間内で全部解約が可能なものについてはこの限りではありません。スワップ取引の指図にあたっては、当該投資信託財産に係るスワップ取引の想定元本の総額とマザーファンドの投資信託財産に係るスワップ取引の想定元本の総額のうち投資信託財産に属するとみなした額との合計額が、投資信託財産の純資産総額を超えないものとします。（投資信託約款第22条）
- ⑧委託会社は、投資信託財産に属する資産の価格変動リスクおよび為替変動リスクを回避するため、金利先渡取引および為替先渡取引を行うことを指図することができます。金利先渡取引および為替先渡取引の指図にあたっては、当該取引の決済日が原則として本ファンドの信託期間を超えないものとします。ただし、当該取引が当該信託期間内で全部解約可能なものについてはこの限りではありません。金利先渡取引の指図にあたっては、当該投資信託財産に係る金利先渡取引の想定元本の総額と、マザーファンドの投資信託財産に係る金利先渡取引の想定元本の総額のうち投資信託財産に属するとみなした額との合計額が、投資信託財産に係るヘッジ対象とする金利商品（以下「ヘッジ対象金利商品」といいます。）の時価総額と、マザーファンドの投資信託財産に係るヘッジ対象金利商品の時価総額のうち投資信託財産に属するとみなした額との合計額を超えないものとします。また、為替先渡取引の指図にあたっては、当該投資信託財産に係る為替先渡取引の想定元本の総額と、マザーファンドの投資信託財産に係る為替先渡取引の想定元本の総額のうち投資信託財産に属するとみなした額との合計額が、投資信託財産に係るヘッジ対象とする外貨建資産（以下「ヘッジ対象外貨建資産」といいます。）の時価総額と、マザーファンドの投資信託財産に係るヘッジ対象外貨建資産の時価総額のうち投資信託財産に属するとみなした額との合計額を超えないものとします。（投資信託約款第23条）
- ⑨委託会社は、投資信託財産の効率的な運用に資するため、投資信託財産に属する株式および公社債を次の各号の範囲内で貸付の指図をすることができます。（投資信託約款第24条）
1. 株式の貸付は、貸付時点において、貸付株式の時価合計額が、投資信託財産で保有する株式の時価合計額を超えないものとします。
  2. 公社債の貸付は、貸付時点において、貸付公社債の額面金額の合計額が、投資信託財産で保有する公社債の額面金額の合計額を超えないものとします。
- ⑩委託会社は、投資信託財産に属する外貨建資産（マザーファンドの投資信託財産に係る外貨建資産のうち投資信託財産に属するとみなした額を含みます。）の為替変動リスクを回避するため、外国為替の売

買の予約取引の指図をすることができます。(投資信託約款第 26 条)

⑪委託会社は、投資信託財産の効率的な運用ならびに運用の安定性に資するため、一部解約に伴う支払資金の手当(一部解約に伴う支払資金の手当のために借入れた資金の返済を含みます。)を目的として、または再投資に係る収益分配金の支払資金の手当を目的として、資金の借入れ(コール市場を通じる場合を含みます。)の指図を行うことができます。なお、当該借入金をもって有価証券等の運用は行わないものとします。また、一部解約に伴う支払資金の手当に係る借入期間は、受益者への解約代金支払開始日から投資信託財産で保有する有価証券等の売却代金の受渡日までの間または受益者への解約代金支払開始日から投資信託財産で保有する有価証券等の解約代金入金日までの間もしくは受益者への解約代金支払開始日から投資信託財産で保有する有価証券等の償還金の入金日までの期間が5営業日以内である場合の当該期間とし、資金借入額は当該有価証券等の売却代金、解約代金および有価証券等の償還金の合計額を限度とします。ただし、資金の借入額は、借入れ指図を行う日における投資信託財産の純資産総額の10%を超えないこととします。また、収益分配金の再投資に係る借入期間は、投資信託財産から収益分配金が支弁される日からその翌営業日までとし、資金借入額は収益分配金の再投資額を限度とします。なお、借入金の利息は投資信託財産中より支弁します。(投資信託約款第 32 条)

⑫一般社団法人投資信託協会規則に定める一の者に対する株式等エクスポージャー、債券等エクスポージャー及びデリバティブ等エクスポージャーの投資信託財産の純資産総額に対する比率は、原則としてそれぞれ10%、合計で20%以内とすることとし、当該比率を超えることとなった場合には、委託会社は、一般社団法人投資信託協会規則にしたがい当該比率以内となるよう調整を行うこととします。(投資信託約款の「運用の基本方針」)

⑬デリバティブ取引等(金融商品取引法第2条第20項に規定するものをいい、新株予約権証券又はオプションを表示する証券もしくは証書に係る取引及び選択権付債券売買を含みます。)について、一般社団法人投資信託協会規則に定める合理的な方法により算出した額が、投資信託財産の純資産総額を超えることとなる投資の指図をしません。(投資信託約款の「運用の基本方針」)

※前記①から③における「実質投資割合」とは、本ファンドの投資信託財産の純資産総額に対する、本ファンドの投資信託財産に属する前記①から③に掲げる当該各資産の時価総額とマザーファンドの投資信託財産に属する当該各資産の時価総額のうち本ファンドの投資信託財産に属するとみなした額の合計額の割合をいいます。また、「本ファンドの投資信託財産に属するとみなした額」とは、本ファンドの投資信託財産に属するマザーファンド受益証券の時価総額に、マザーファンドの投資信託財産の純資産総額に占める当該各資産の時価総額の割合を乗じて得た額をいいます。前記⑦、⑧および⑩における「投資信託財産に属するとみなした額」も同様です。

#### <関連法令に基づく投資制限>

イ. 同一の法人の発行する株式への投資制限

(投資信託及び投資法人に関する法律、同法施行規則)

委託会社は、同一の法人の発行する株式を、その運用の指図を行う全ての委託者指図型投資信託につき、投資信託財産として有する当該株式に係る議決権の総数が当該株式に係る議決権の総数に100分の50を乗じて得た数を超えることとなる場合においては、投資信託財産をもって取得することを受託会社に指図しないものとします。

### 3【投資リスク】

#### (イ) ファンドのリスク

- 当ファンドは、値動きのある有価証券等に投資しますので、基準価額は変動します。従って、投資者の皆様は投資元本は保証されているものではなく、基準価額の下落により、損失を被り、投資元本を割り込むことがあります。
- 信託財産に生じた利益及び損失は、全て投資者の皆様には帰属します。
- 投資信託は預貯金と異なります。

当ファンドの主なリスクは以下の通りです。

##### ①株価変動リスク

株価は、発行者の業績、経営・財務状況の変化及びそれらに関する外部評価の変化や国内外の経済情勢等により変動します。株価が下落した場合は、基準価額の下落要因となります。

##### ②為替変動リスク

為替相場は、各国の経済状況、政治情勢等の様々な要因により変動します。投資先の通貨に対して円高となった場合には、基準価額の下落要因となります。

##### ③信用リスク

有価証券の発行体が財政難、経営不振、その他の理由により、利払い、償還金、借入金等をあらかじめ決められた条件で支払うことができなくなった場合、又はそれが予想される場合には、有価証券の価格は下落し、基準価額の下落要因となる可能性があります。

##### ④カントリーリスク

投資対象国・地域において、政治・経済情勢の変化、外国為替規制、資本規制、税制の変更等の事態が生じた場合、又はそれが予想される場合には、方針に沿った運用が困難になり、基準価額の下落要因となる可能性があります。また、新興国への投資は先進国に比べ、上記のリスクが高まる可能性があります。

##### ⑤流動性リスク

時価総額が小さい、取引量が少ない等流動性が低い市場、あるいは取引規制等の理由から流動性が低下している市場で有価証券等を売買する場合、市場の実勢と大きく乖離した水準で取引されることがあり、その結果、基準価額の下落要因となる可能性があります。

※当ファンドのリスクは、上記に限定されるものではありません。

#### <その他の留意点>

- ①ファンドは、MSCI エマージング・マーケット・インデックス（配当込み、円換算ベース）と連動する投資成果を目標として運用を行いますが、ファンドへの入出金、個別銘柄の実質組入比率の違い、売買コストや信託報酬等の影響等から、ファンドの基準価額騰落率と上記インデックスの騰落率は必ずしも一致しません。
- ②同じマザーファンドに投資する他のベビーファンドの資金変動等に伴いマザーファンドにおいて有価証券の売買等が発生した場合、基準価額に影響を与えることがあります。
- ③分配金は、預貯金の利息とは異なり、投資信託の純資産から支払われますので、分配金が支払われると、その金額相当分、基準価額は下がります。  
分配金は、計算期間中に発生した収益（経費控除後の配当等収益及び評価益を含む売買益）を超えて支払われる場合があります。その場合、当期決算日の基準価額は前期決算日と比べて下落することになります。また、分配金の水準は、必ずしも計算期間におけるファンドの収益率を示すものではありません。  
投資者のファンドの購入価額によっては、分配金の一部又は全部が、実質的には元本の一部払戻しに相当する場合があります。

ファンド購入後の運用状況により、分配金額より基準価額の値上がりが小さかった場合も同様です。

④ファンドのお取引に関しては、金融商品取引法第37条の6の規定（いわゆるクーリング・オフ）の適用はありません。

⑤ファンドは、大量の換金申込が発生し短時間で換金代金を手当てする必要がある場合や組入資産の主たる取引市場において市場環境が急変した場合等に、一時的に組入資産の流動性が低下し、市場実勢から期待できる価格で取引できないリスク、取引量が限られてしまうリスクがあります。

これにより、基準価額にマイナスの影響を及ぼす可能性や、換金の申込みの受付が中止、取り消しとなる可能性、換金代金のお支払が遅延する可能性があります。

#### (ロ) リスクの管理体制

##### 委託会社におけるリスク管理体制

- ・運用部門から独立した運用監理部が、運用に関するリスク管理（流動性リスク管理等を含む）と法令等遵守状況のモニタリングを担当し、毎月開催される運用・リスク委員会等に報告します。



## 【参考情報】

当ファンドの年間騰落率及び分配金再投資基準価額の推移



当ファンドと他の代表的な資産クラスとの騰落率の比較

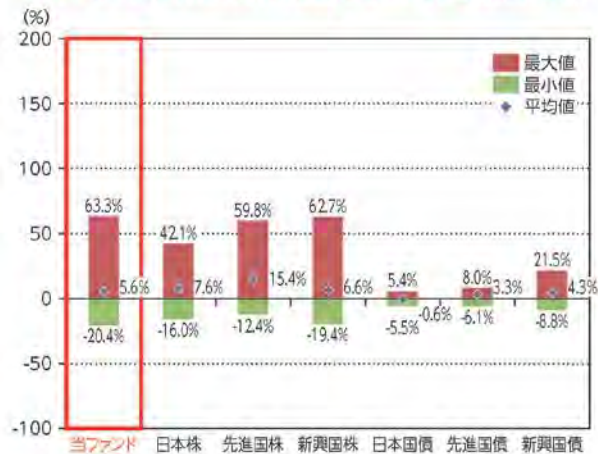

- \*当ファンドの年間騰落率は、税引前の分配金を再投資したものとみなして計算した年間騰落率が記載されていますので、実際の基準価額に基づいて計算した年間騰落率とは異なる場合があります。
- \*当ファンドの分配金再投資基準価額は、税引前の分配金を再投資したものとみなして計算した基準価額が記載されていますので、実際の基準価額とは異なる場合があります。

- \*2018年12月～2023年11月の5年間の各月末における直近1年間の騰落率の平均・最大・最小を、当ファンド及び他の代表的な資産クラスについて表示し、当ファンドと他の代表的な資産クラスを定量的に比較できるように作成したものです。他の代表的な資産クラス全てが当ファンドの投資対象とは限りません。
- \*当ファンドの年間騰落率は、税引前の分配金を再投資したものとみなして計算した年間騰落率が記載されていますので、実際の基準価額に基づいて計算した年間騰落率とは異なる場合があります。

## 各資産クラスの指数について

<b>日本株</b> TOPIX (東証株価指数) (配当込み)	TOPIX (東証株価指数) とは、株式会社JPX総研が算出、公表する指数で、日本の株式市場を大筋に網羅するとともに、投資対象としての機能性を有するマーケット・ベンチマークで、浮動株ベースの時価総額加重方式により算出されます。「配当込み」指数は、配当収益を考慮して算出した株価指数です。同指数の指数値及び同指数に係る権限又は商標は、株式会社JPX総研又は株式会社JPX総研の関連会社 (以下「JPX」という。) の知的財産であり、指数の算出、指数値の公表、利用など同指数に関するすべての権利・ノウハウ及び同指数に係る権限又は商標に関するすべての権利はJPXが有します。JPXは、同指数の指数値の算出又は公表の誤謬、遅延又は中断に対し、責任を負いません。本商品は、JPXにより提供、保証又は販売されるものではなく、本商品の設定、販売及び販売促進活動に起因するいかなる損害に対してもJPXは責任を負いません。
<b>先進国株</b> MSCIコクサイインデックス (配当込み、円ベース)	MSCIコクサイインデックスとは、MSCI Inc. が開発した日本を除く世界の主要国の株式市場の動きを表す株価指数で、株式時価総額をベースに算出されます。また「配当込み」指数は、配当収益を考慮して算出した株価指数です。同指数に関する著作権等の知的財産権及びその他の一切の権利はMSCI Inc. に帰属します。また、MSCI Inc. は同指数の内容を変更する権利及び公表を停止する権利を有しています。
<b>新興国株</b> MSCIエマージング・マーケット・インデックス (配当込み、円ベース)	MSCIエマージング・マーケット・インデックスとは、MSCI Inc. が開発した世界の新興国株式市場の動きを表す株価指数で、株式時価総額をベースに算出されます。また「配当込み」指数は、配当収益を考慮して算出した株価指数です。同指数に関する著作権等の知的財産権及びその他の一切の権利はMSCI Inc. に帰属します。また、MSCI Inc. は同指数の内容を変更する権利及び公表を停止する権利を有しています。
<b>日本国債</b> NOMURA-BPI国債	NOMURA-BPI国債とは、野村フィデューシャリー・リサーチ&コンサルティング株式会社が公表する、国内で発行された公債固定利付国債の市場全体の動向を表す投資収益指数で、一定の組入れ基準に基づいて構成された国債ポートフォリオのパフォーマンスを基に計算されます。同指数の知的財産権は野村フィデューシャリー・リサーチ&コンサルティング株式会社に帰属します。なお、野村フィデューシャリー・リサーチ&コンサルティング株式会社は、同指数の正確性、完全性、信頼性、有用性を保証するものではなく、同指数を用いて行われる当社の事業活動・サービスに関し一切責任を負いません。
<b>先進国債</b> FTSE世界国債インデックス (除く日本、円ベース)	FTSE世界国債インデックスは、FTSE Fixed Income LLCにより運営されている債券インデックスです。FTSE Fixed Income LLCは、本ファンドのスポンサーではなく、本ファンドの推奨、販売あるいは販売促進を行っておりません。このインデックスのデータは、情報提供のみを目的としており、FTSE Fixed Income LLCは、当該データの正確性及び完全性を保証せず、またデータの誤謬、脱漏又は遅延につき何ら責任を負いません。このインデックスに対する著作権等の知的財産その他一切の権利はFTSE Fixed Income LLCに帰属します。
<b>新興国債</b> JPモルガン・グローバル・ボンド・インデックス・エマージング・マーケット・グローバル・デベロップメント (円ベース)	本指数は、信頼性が高いとみなす情報に基づき作成していますが、J.P. Morganはその完全性、正確性を保証するものではありません。本指数は許諾を受けて使用しています。J.P. Morganからの書面による事前承認なしに本指数を複製・使用・頒布することは認められていません。Copyright 2014, J.P. Morgan Chase & Co. All rights reserved.

(注) 海外の指数は、為替ヘッジなしによる投資を想定して、円ベース指数を使用しております。

#### 4 【手数料等及び税金】

##### (1) 【申込手数料】

①取得申込受付日の翌営業日の基準価額に、3.3%（税抜 3.0%）（※1）の率を上限として、販売会社が別に定める手数料率を乗じて得た額とします。申込手数料は、商品説明等に係る費用等の対価として、販売会社に支払われます。

※1：「税抜」における「税」とは、消費税及び地方消費税（以下「消費税等」といいます。）をいいます（以下同じ。）。

②「分配金再投資コース」（※2）において収益分配金を再投資する場合は無手数料とします。

※2：収益分配金の受取方法により、「分配金受取りコース」（税金を差し引いた後に現金でお受取りになるコース）と「分配金再投資コース」（税金を差し引いた後に自動的に当ファンドの受益権に無手数料で再投資されるコース）の2つの申込方法があります。ただし、販売会社により取扱いコースが異なる場合があります。

③上記①及び②の詳細につきましては、販売会社にお問い合わせください。販売会社の詳細につきましては、下記に記載の照会先までお問い合わせください。

（照会先）

三井住友トラスト・アセットマネジメント株式会社

ホームページ：<https://www.smtam.jp/>

フリーダイヤル：0120-668001

（受付時間は営業日の午前9時から午後5時までとします。）

##### (2) 【換金（解約）手数料】

<解約手数料>

ありません。

<信託財産留保額>

ご解約時には、解約請求受付日の翌営業日の基準価額に0.3%の率を乗じて得た額を信託財産留保額（※）として当該基準価額から控除します。また、当ファンドが保有するマザーファンドの受益証券の解約に伴う信託財産留保額を、当ファンドが負担します。

※「信託財産留保額」とは、償還時まで投資を続ける投資者との公平性の確保やファンド残高の安定的な推移を図るため、信託期間満了前の解約に対し解約者から徴収する一定の金額をいい、投資信託財産に繰り入れられます。

##### (3) 【信託報酬等】

信託報酬等の額及び支弁の方法

①信託報酬の総額は、当ファンドの計算期間を通じて毎日、投資信託財産の純資産総額に年率 0.66%（税抜 0.6%）を乗じて得た額とします（信託報酬 = 運用期間中の基準価額×信託報酬率）。

その配分及び当該信託報酬を対価とする役務の内容は下記の通りです。

委託会社	年率 0.253% (税抜 0.23%)	委託した資金の運用、基準価額の計算、開示資料作成等の対価
販売会社	年率 0.341% (税抜 0.31%)	運用報告書等各種書類の送付、口座内でのファンドの管理、購入後の情報提供等の対価
受託会社	年率 0.066% (税抜 0.06%)	運用財産の管理、委託会社からの指図の実行の対価

②信託報酬は、毎日計上され、ファンドの基準価額に反映されます。信託報酬は、毎計算期末又は信託終了のときに投資信託財産中から支弁します。

③信託報酬に係る消費税等相当額を、信託報酬支弁のときに投資信託財産中から支弁します。

#### (4) 【その他の手数料等】

- ①投資信託財産に関する租税、信託事務の処理に要する諸費用及び受託会社の立て替えた立替金の利息（「諸経費」といいます。）は、受益者の負担とし、そのつど投資信託財産中から支弁します（マザーファンドにおいて負担する場合があります。）。
- ②借入金の利息は、受益者の負担とし、原則として借入金返済時に投資信託財産中から支弁します。
- ③当ファンドの組入有価証券の売買の際に発生する売買委託手数料（※）、先物取引・オプション取引に要する費用（※）、組入資産の保管に要する費用（※）等は、受益者の負担とし、取引のつど投資信託財産中から支弁します（マザーファンドにおいて負担する場合があります。）。
- ④投資信託財産の財務諸表の監査に要する費用（※）は、受益者の負担とし、日々計上のうえ毎計算期末又は信託終了のときに投資信託財産中から支弁します。
- ⑤これらの手数料等は、運用状況等により変動するなどの理由により、事前に料率、上限額等を示すことができません。

※上記における役務提供の内容は以下の通りです。

組入有価証券の売買の際に発生する売買委託手数料は、売買仲介人に支払う手数料  
先物取引・オプション取引に要する費用は、売買仲介人に支払う手数料  
組入資産の保管に要する費用は、保管機関に支払う手数料  
財務諸表の監査に要する費用は、監査法人に支払うファンドの監査に係る費用  
上記の費用にはそれぞれ消費税等相当額が含まれます。

手数料等の合計額については、保有期間等に応じて異なりますので、上限額等を事前に示すことができません。

#### (5) 【課税上の取扱い】

課税上は株式投資信託として取り扱われます。

##### ①個人の受益者に対する課税

###### イ. 収益分配金に対する課税

収益分配金のうち配当所得として課税扱いとなる普通分配金については、以下の税率による源泉徴収が行われます。

なお原則として確定申告不要ですが、確定申告により、申告分離課税又は総合課税（配当控除の適用はありません。）のいずれかを選択することもできます。

	税 率 (内 訳)
2037年12月31日まで	20.315% (所得税 15.315%、住民税 5%)
2038年1月1日以降	20% (所得税 15%、住民税 5%)

(2037年12月31日までの間は、復興特別所得税の税率が含まれます。)

###### ロ. 一部解約金及び償還金に対する課税

一部解約時及び償還時の譲渡益は譲渡所得として課税対象となり、申告分離課税が適用されます（特定口座（源泉徴収選択口座）の利用も可能です。）。その税率は、上記イ. の表の通りです。

###### ハ. 損益通算について

一部解約時及び償還時の譲渡損益については、確定申告により、特定公社債等の利子所得及び譲渡所得等の所得間並びに上場株式等（公募株式投資信託を含みます。）の配当所得（申告分離課税を選択したもの）に限り、及び譲渡所得等との損益通算が可能です。

## ニ. 少額投資非課税制度「愛称：NISA（ニーサ）」をご利用の場合

少額投資非課税制度「NISA（ニーサ）」は、少額上場株式等に関する非課税制度であり、一定の額を上限として、毎年、一定額の範囲で新たに購入した公募株式投資信託などから生じる配当所得及び譲渡所得が無期限で非課税となります。

ご利用になれるのは、販売会社で非課税口座を開設し、税法上の要件を満たした商品を購入するなど、一定の条件に該当する方が対象となります。

ファンドは、NISA の「成長投資枠（特定非課税管理勘定）」及び「つみたて投資枠（特定累積投資勘定）」の対象ですが、販売会社により取扱いが異なる場合があります。詳しくは、販売会社にお問い合わせください。

### ②法人の受益者に対する課税

収益分配金のうち課税扱いとなる普通分配金並びに一部解約時及び償還時の個別元本超過額については、以下の税率による源泉徴収が行われます。源泉徴収された税金は、所有期間に応じて法人税額から控除できます。

なお、益金不算入制度の適用はありません。

	税 率（所得税のみ）
2037 年 12 月 31 日まで	15.315%
2038 年 1 月 1 日以降	15%

(2037 年 12 月 31 日までの間は、復興特別所得税の税率が含まれます。)

### ③個別元本について

- イ. 追加型株式投資信託について、受益者ごとの信託時の受益権の価額等（申込手数料及び当該申込手数料に係る消費税等相当額は含まれません。）が当該受益者の元本（個別元本）に当たります。
- ロ. 受益者が同一ファンドの受益権を複数回取得した場合、個別元本は、当該受益者が追加信託を行うつど当該受益者の受益権口数で加重平均することにより算出されます。
- ハ. ただし個別元本は、複数支店で同一ファンドの受益権を取得する場合などにより把握方法が異なる場合がありますので、詳しくは販売会社へお問い合わせください。
- ニ. 受益者が元本払戻金（特別分配金）を受け取った場合、収益分配金発生時にその個別元本から当該元本払戻金（特別分配金）を控除した額が、その後の当該受益者の個別元本となります。（「元本払戻金（特別分配金）」については、下記の「④普通分配金と元本払戻金（特別分配金）について」をご参照ください。）

### ④普通分配金と元本払戻金（特別分配金）について

追加型株式投資信託の収益分配金には、課税扱いとなる「普通分配金」と、非課税扱いとなる「元本払戻金（特別分配金）」（受益者ごとの元本の一部払戻しに相当する部分）の区分があります。

受益者が収益分配金を受け取る際、

- イ. 当該収益分配金落ち後の基準価額が当該受益者の個別元本と同額の場合又は当該受益者の個別元本を上回っている場合には、当該収益分配金の全額が普通分配金となり、
- ロ. 当該収益分配金落ち後の基準価額が当該受益者の個別元本を下回っている場合には、その下回る部分の額が元本払戻金（特別分配金）となり、当該収益分配金から当該元本払戻金（特別分配金）を控除した額が普通分配金となります。

※外国税額控除の適用となった場合には、分配時の税金が上記と異なる場合があります。

※上記は、2024 年 1 月 1 日現在のもので、税法等が改正された場合等には、上記の内容が変更される場合があります。

※税金の取扱いの詳細については、税務専門家等にご確認されることをお勧めします。

### (参考情報)ファンドの総経費率

直近の運用報告書作成対象期間におけるファンドの総経費率は以下の通りです。

総経費率 (①+②)	運用管理費用の比率①	その他費用の比率②
0.85%	0.66%	0.19%

※対象期間は2023年5月11日～2023年11月10日です。

※対象期間中の運用・管理にかかった費用の総額(原則として、購入時手数料、売買委託手数料及び有価証券取引税を除く。)を期中の平均受益権口数に期中の平均基準価額(1口当たり)を乗じた数で除した値(年率)です。

※これらの値はあくまでも参考であり、実際に発生した費用の比率とは異なります。

※詳細につきましては、対象期間の運用報告書(全体版)をご覧ください。

## 5 【運用状況】

以下は、2023年11月30日現在の状況について記載してあります。

### 【SMT 新興国株式インデックス・オープン】

#### (1) 【投資状況】

資産の種類	国/地域	時価合計 (円)	投資比率 (%)
親投資信託受益証券	日本	30,352,922,914	99.95
現金・預金・その他の資産(負債控除後)	—	15,224,132	0.05
合計(純資産総額)		30,368,147,046	100.00

(注1) 国/地域は、発行体の所在地によって記載しております。

(注2) 投資比率とは、本ファンドの純資産総額に対する当該資産の時価の比率をいいます。

#### (2) 【投資資産】

##### ① 【投資有価証券の主要銘柄】

##### イ. 評価額上位銘柄明細

国/地域	種類	銘柄名	数量	帳簿価額(円)単価	帳簿価額(円)金額	評価額(円)単価	評価額(円)金額	投資比率 (%)
日本	親投資信託受益証券	新興国株式インデックス マザーファンド	7,722,604,039	3.9234	30,298,888,268	3.9304	30,352,922,914	99.95

(注1) 国/地域は、発行体の所在地によって記載しております。

(注2) 投資比率は、本ファンドの純資産総額に対する当該銘柄の時価の比率です。

##### ロ. 種類別投資比率

種類	投資比率 (%)
親投資信託受益証券	99.95
合計	99.95

(注) 投資比率は、本ファンドの純資産総額に対する当該有価証券の時価の比率です。

##### ② 【投資不動産物件】

該当事項はありません。

##### ③ 【その他投資資産の主要なもの】

該当事項はありません。

#### (3) 【運用実績】

##### ① 【純資産の推移】

		純資産総額 (円)		1万口当たりの純資産額 (円)	
		(分配落)	(分配付)	(分配落)	(分配付)
第10期計算期間末	(2014年5月12日)	10,736,953,104	10,736,953,104	21,541	21,541
第11期計算期間末	(2014年11月10日)	12,793,106,299	12,803,791,515	23,945	23,965

第12期計算期間末	(2015年5月11日)	14,644,119,402	14,644,119,402	26,339	26,339
第13期計算期間末	(2015年11月10日)	12,789,280,241	12,789,280,241	22,392	22,392
第14期計算期間末	(2016年5月10日)	11,391,055,016	11,391,055,016	18,801	18,801
第15期計算期間末	(2016年11月10日)	13,159,810,263	13,159,810,263	20,434	20,434
第16期計算期間末	(2017年5月10日)	15,859,483,453	15,859,483,453	24,844	24,844
第17期計算期間末	(2017年11月10日)	19,422,578,606	19,422,578,606	28,679	28,679
第18期計算期間末	(2018年5月10日)	19,677,089,882	19,677,089,882	28,174	28,174
第19期計算期間末	(2018年11月12日)	19,146,194,396	19,146,194,396	25,232	25,232
第20期計算期間末	(2019年5月10日)	19,528,559,382	19,528,559,382	25,760	25,760
第21期計算期間末	(2019年11月11日)	20,786,769,367	20,786,769,367	26,874	26,874
第22期計算期間末	(2020年5月11日)	18,476,225,930	18,476,225,930	22,643	22,643
第23期計算期間末	(2020年11月10日)	23,835,091,308	23,835,091,308	29,398	29,398
第24期計算期間末	(2021年5月10日)	27,701,864,412	27,701,864,412	34,581	34,581
第25期計算期間末	(2021年11月10日)	28,576,894,233	28,576,894,233	34,191	34,191
第26期計算期間末	(2022年5月10日)	26,883,234,411	26,883,234,411	31,600	31,600
第27期計算期間末	(2022年11月10日)	27,876,709,392	27,876,709,392	32,033	32,033
第28期計算期間末	(2023年5月10日)	27,862,011,766	27,862,011,766	32,469	32,469
第29期計算期間末	(2023年11月10日)	30,146,806,210	30,146,806,210	35,752	35,752
	2022年11月末日	27,411,445,271	—	32,237	—
	12月末日	26,316,451,180	—	30,959	—
	2023年1月末日	28,250,875,222	—	33,139	—
	2月末日	27,454,844,919	—	32,168	—
	3月末日	27,615,125,476	—	32,204	—
	4月末日	27,299,292,302	—	31,860	—
	5月末日	28,441,997,210	—	33,204	—
	6月末日	29,949,421,417	—	35,188	—
	7月末日	30,875,538,423	—	36,277	—
	8月末日	30,213,466,627	—	35,746	—
	9月末日	29,611,739,727	—	34,984	—
	10月末日	28,834,919,357	—	34,113	—
	11月末日	30,368,147,046	—	35,809	—

## ②【分配の推移】

	期 間	1万口当たりの分配金 (円)
第10期計算期間	2013年11月12日～2014年5月12日	0
第11期計算期間	2014年5月13日～2014年11月10日	20
第12期計算期間	2014年11月11日～2015年5月11日	0
第13期計算期間	2015年5月12日～2015年11月10日	0

第14期計算期間	2015年11月11日～2016年5月10日	0
第15期計算期間	2016年5月11日～2016年11月10日	0
第16期計算期間	2016年11月11日～2017年5月10日	0
第17期計算期間	2017年5月11日～2017年11月10日	0
第18期計算期間	2017年11月11日～2018年5月10日	0
第19期計算期間	2018年5月11日～2018年11月12日	0
第20期計算期間	2018年11月13日～2019年5月10日	0
第21期計算期間	2019年5月11日～2019年11月11日	0
第22期計算期間	2019年11月12日～2020年5月11日	0
第23期計算期間	2020年5月12日～2020年11月10日	0
第24期計算期間	2020年11月11日～2021年5月10日	0
第25期計算期間	2021年5月11日～2021年11月10日	0
第26期計算期間	2021年11月11日～2022年5月10日	0
第27期計算期間	2022年5月11日～2022年11月10日	0
第28期計算期間	2022年11月11日～2023年5月10日	0
第29期計算期間	2023年5月11日～2023年11月10日	0

### ③【収益率の推移】

	期 間	収益率 (%)
第10期計算期間	2013年11月12日～2014年5月12日	4.9
第11期計算期間	2014年5月13日～2014年11月10日	11.3
第12期計算期間	2014年11月11日～2015年5月11日	10.0
第13期計算期間	2015年5月12日～2015年11月10日	△15.0
第14期計算期間	2015年11月11日～2016年5月10日	△16.0
第15期計算期間	2016年5月11日～2016年11月10日	8.7
第16期計算期間	2016年11月11日～2017年5月10日	21.6
第17期計算期間	2017年5月11日～2017年11月10日	15.4
第18期計算期間	2017年11月11日～2018年5月10日	△1.8
第19期計算期間	2018年5月11日～2018年11月12日	△10.4
第20期計算期間	2018年11月13日～2019年5月10日	2.1
第21期計算期間	2019年5月11日～2019年11月11日	4.3
第22期計算期間	2019年11月12日～2020年5月11日	△15.7
第23期計算期間	2020年5月12日～2020年11月10日	29.8
第24期計算期間	2020年11月11日～2021年5月10日	17.6
第25期計算期間	2021年5月11日～2021年11月10日	△1.1
第26期計算期間	2021年11月11日～2022年5月10日	△7.6
第27期計算期間	2022年5月11日～2022年11月10日	1.4
第28期計算期間	2022年11月11日～2023年5月10日	1.4
第29期計算期間	2023年5月11日～2023年11月10日	10.1

(注 1)収益率とは、各計算期間末の基準価額(分配付)から前計算期間末の基準価額(分配落)を控除した額を前計算期間末の基準価額(分配落)で除して得た数に100を乗じて得た数字です。



(注2)小数第2位を四捨五入しております。

(4)【設定及び解約の実績】

	期 間	設定口数 (口)	解約口数 (口)	発行済み口数 (口)
第10期計算期間	2013年11月12日～2014年5月12日	931,871,356	1,196,422,497	4,984,416,145
第11期計算期間	2014年5月13日～2014年11月10日	899,331,747	541,139,584	5,342,608,308
第12期計算期間	2014年11月11日～2015年5月11日	804,004,688	586,761,260	5,559,851,736
第13期計算期間	2015年5月12日～2015年11月10日	769,853,242	618,170,187	5,711,534,791
第14期計算期間	2015年11月11日～2016年5月10日	727,359,125	380,144,487	6,058,749,429
第15期計算期間	2016年5月11日～2016年11月10日	687,858,974	306,449,220	6,440,159,183
第16期計算期間	2016年11月11日～2017年5月10日	693,143,975	749,557,473	6,383,745,685
第17期計算期間	2017年5月11日～2017年11月10日	1,386,837,639	998,218,413	6,772,364,911
第18期計算期間	2017年11月11日～2018年5月10日	1,093,378,104	881,491,951	6,984,251,064
第19期計算期間	2018年5月11日～2018年11月12日	1,104,314,791	500,555,162	7,588,010,693
第20期計算期間	2018年11月13日～2019年5月10日	628,427,750	635,532,095	7,580,906,348
第21期計算期間	2019年5月11日～2019年11月11日	682,582,785	528,503,760	7,734,985,373
第22期計算期間	2019年11月12日～2020年5月11日	1,421,233,809	996,586,723	8,159,632,459
第23期計算期間	2020年5月12日～2020年11月10日	966,358,520	1,018,165,311	8,107,825,668
第24期計算期間	2020年11月11日～2021年5月10日	1,146,483,112	1,243,599,732	8,010,709,048
第25期計算期間	2021年5月11日～2021年11月10日	961,063,294	613,656,510	8,358,115,832
第26期計算期間	2021年11月11日～2022年5月10日	836,469,396	687,184,780	8,507,400,448
第27期計算期間	2022年5月11日～2022年11月10日	660,958,186	465,966,183	8,702,392,451
第28期計算期間	2022年11月11日～2023年5月10日	508,837,403	630,020,135	8,581,209,719
第29期計算期間	2023年5月11日～2023年11月10日	606,963,000	756,049,654	8,432,123,065

(注)当該計算期間中において、本邦外における設定または解約の実績はありません。

(参考)

新興国株式インデックス マザーファンド

投資状況

資産の種類	国/地域	時価合計 (円)	投資比率 (%)
株式	ケイマン	25,660,512,416	15.47
	インド	24,708,524,712	14.89
	台湾	24,215,337,549	14.60
	韓国	19,817,181,627	11.95
	中国	16,356,680,401	9.86
	ブラジル	8,457,468,608	5.10
	サウジアラビア	6,335,891,849	3.82
	南アフリカ	4,525,599,465	2.73
	メキシコ	3,829,563,472	2.31

	インドネシア	2,932,612,365	1.77
	タイ	2,797,680,858	1.69
	マレーシア	2,148,946,737	1.30
	アラブ首長国連邦	2,065,920,442	1.25
	香港	1,474,834,345	0.89
	カタール	1,424,578,182	0.86
	ポーランド	1,360,217,285	0.82
	クウェート	1,201,517,754	0.72
	トルコ	1,072,253,665	0.65
	フィリピン	974,100,326	0.59
	チリ	746,474,201	0.45
	ギリシャ	731,045,327	0.44
	バミューダ	615,315,710	0.37
	アメリカ	586,477,176	0.35
	ハンガリー	403,671,052	0.24
	チェコ	262,701,900	0.16
	ルクセンブルク	210,857,796	0.13
	イギリス	190,535,681	0.11
	コロンビア	147,850,850	0.09
	エジプト	83,162,202	0.05
	シンガポール	24,997,854	0.02
	ペルー	23,878,094	0.01
	オランダ	19,148,283	0.01
	ロシア	126	0.00
	キプロス	—	—
	英ヴァージン諸島	—	—
	小計	155,405,538,310	93.68
投資信託受益証券	ブラジル	379,096,117	0.23
	メキシコ	120,187,271	0.07
	小計	499,283,388	0.30
投資証券	メキシコ	91,040,671	0.05
	南アフリカ	39,872,953	0.02
	小計	130,913,624	0.08
現金・預金・その他の資産(負債控除後)	—	9,851,144,557	5.94
合計(純資産総額)		165,886,879,879	100.00

(注1) 国／地域は、発行体の所在地によって記載しております。

(注2) 投資比率とは、マザーファンドの純資産総額に対する当該資産の時価の比率をいいます。

#### その他の資産の投資状況

資産の種類	買建 ／ 売建	国／地域	時価合計 (円)	投資 比率 (%)
-------	---------------	------	----------	-----------------

株価指数先物取引	買建	アメリカ	9,857,991,797	5.94
----------	----	------	---------------	------

(注1) 評価にあたっては、知りうる直近の日の主たる取引所の発表する清算値段または最終相場で評価しております。このような時価が発表されていない場合には、計算期間末日に最も近い最終相場や気配値等、原則に準ずる方法で評価しております。

(注2) 投資比率とは、マザーファンドの純資産総額に対する当該資産の時価の比率をいいます。

資産の種類	買建 ／ 売建	国／地域	時価合計 (円)	投資 比率 (%)
為替予約取引	買建	—	326,908,637	0.20
	売建	—	2,507,247	△0.00

(注1) 評価にあたっては、計算日または計算日に知りうる直近の日において為替予約の受渡日の対顧客先物売買相場の仲値が発表されている場合は、当該為替予約は当該仲値によって評価しております。発表されていない場合は、発表されている先物相場のうち当該日に最も近い前後二つの先物相場の仲値をもとに計算したレートを用いております。

(注2) 投資比率とは、マザーファンドの純資産総額に対する当該資産の時価の比率をいいます。

## 投資資産

### 投資有価証券の主要銘柄

#### イ. 評価額上位銘柄明細

国／地域	種類	銘柄名	業種	数量	帳簿価額(円) 単価	帳簿価額(円) 金額	評価額(円) 単価	評価額(円) 金額	投資 比率 (%)
台湾	株式	TAIWAN SEMICONDUCTOR MANUFAC	半導体・半導体製造装置	3,886,389	2,624.36	10,199,288,500	2,704.45	10,510,577,377	6.34
ケイマン	株式	TENCENT HOLDINGS LTD	メディア・エンターテインメント	1,059,100	5,780.11	6,121,716,619	5,972.28	6,325,241,748	3.81
韓国	株式	SAMSUNG ELECTRONICS CO LTD	テクノロジー・ハードウェアおよび機器	750,499	8,021.23	6,019,925,094	8,295.07	6,225,441,740	3.75
ケイマン	株式	ALIBABA GROUP HOLDING LTD	一般消費財・サービス流通・小売り	2,603,988	1,547.70	4,030,207,851	1,369.66	3,566,599,036	2.15
インド	株式	RELIANCE INDUSTRIES LTD	エネルギー	481,342	4,112.95	1,979,738,948	4,272.88	2,056,721,418	1.24
ケイマン	株式	PDD HOLDINGS INC-ADR	一般消費財・サービス流通・小売り	94,486	15,932.09	1,505,359,749	20,844.23	1,969,488,020	1.19
インド	株式	INFOSYS LTD	ソフトウェア・サービス	532,498	2,447.76	1,303,431,032	2,597.19	1,383,002,741	0.83
ケイマン	株式	MEITUAN-CLASS B	消費者サービス	806,150	2,166.60	1,746,604,590	1,704.07	1,373,742,480	0.83
インド	株式	ICICI BANK LTD	銀行	812,223	1,668.66	1,355,324,844	1,672.04	1,358,071,782	0.82
韓国	株式	SK HYNIX INC	半導体・半導体製造装置	87,370	14,604.80	1,276,021,376	14,878.64	1,299,946,777	0.78
中国	株式	CHINA CONSTRUCTION BANK-H	銀行	15,201,620	84.02	1,277,337,403	84.40	1,283,065,373	0.77
インド	株式	HDFC BANK LTD	銀行	461,405	2,647.21	1,221,438,698	2,775.46	1,280,613,428	0.77
ブラジル	株式	VALE SA	素材	525,387	2,111.29	1,109,247,100	2,200.57	1,156,154,385	0.70
台湾	株式	MEDIATEK INC	半導体・	241,804	4,263.99	1,031,051,773	4,466.59	1,080,040,973	0.65

			半導体製造装置						
ケイマン	株式	NETEASE INC	メディア・娯楽	313,630	3,330.91	1,044,673,931	3,330.91	1,044,673,931	0.63
台湾	株式	HON HAI PRECISION INDUSTRY	テクノロジー・ハードウェアおよび機器	1,938,248	461.26	894,047,204	480.58	931,489,426	0.56
サウジアラビア	株式	AL RAJHI BANK	銀行	307,532	2,780.31	855,036,140	2,972.73	914,212,370	0.55
インド	株式	TATA CONSULTANCY SVCS LTD	ソフトウェア・サービス	143,181	5,959.88	853,342,295	6,253.31	895,356,325	0.54
韓国	株式	SAMSUNG ELECTRONICS-PREF	テクノロジー・ハードウェアおよび機器	133,027	6,492.28	863,649,861	6,594.97	877,310,404	0.53
南アフリカ	株式	NASPERS LTD-N SHS	一般消費財・サービス流通・小売り	30,591	25,352.28	775,551,643	26,922.59	823,589,119	0.50
ブラジル	株式	PETROBRAS - PETROLEO BRAS-PR	エネルギー	728,040	1,045.01	760,810,374	1,055.49	768,444,652	0.46
ケイマン	株式	BAIDU INC-CLASS A	メディア・娯楽	351,450	1,972.54	693,251,995	2,168.48	762,113,702	0.46
ケイマン	株式	JD.COM INC - CL A	一般消費財・サービス流通・小売り	379,111	1,923.56	729,244,271	2,008.34	761,385,302	0.46
インドネシア	株式	BANK CENTRAL ASIA PT	銀行	8,689,300	86.40	750,755,520	85.44	742,413,792	0.45
ブラジル	株式	ITAU UNIBANCO HOLDING SA	銀行	780,281	876.03	683,554,440	932.06	727,270,131	0.44
中国	株式	PING AN INSURANCE GROUP CO-H	保険	1,058,000	715.92	757,443,360	673.53	712,594,740	0.43
中国	株式	IND&COMM BK OF CHINA-H	銀行	10,056,515	69.89	702,914,195	70.08	704,808,842	0.42
ケイマン	株式	XIAOMI CORP-CLASS B	テクノロジー・ハードウェアおよび機器	2,404,200	311.23	748,275,514	291.64	701,168,581	0.42
インド	株式	AXIS BANK LTD	銀行	359,795	1,819.15	654,524,672	1,887.51	679,117,380	0.41
中国	株式	BYD CO LTD-H	自動車・自動車部品	169,000	4,634.64	783,254,160	3,990.31	674,362,728	0.41

(注1) 国／地域は、発行体の所在地によって記載しております。

(注2) 投資比率は、マザーファンドの純資産総額に対する当該銘柄の時価の比率です。

#### ロ. 種類別及び業種別の投資比率

種類	国内／外国	業種	投資比率 (%)
株式	外国	エネルギー	4.81
		素材	7.25
		資本財	4.26
		商業・専門サービス	0.03
		運輸	1.86

		自動車・自動車部品	3.52
		耐久消費財・アパレル	1.19
		消費者サービス	2.23
		メディア・娯楽	6.36
		一般消費財・サービス流通・小売り	5.40
		生活必需品流通・小売り	1.49
		食品・飲料・タバコ	3.40
		家庭用品・パーソナル用品	0.72
		ヘルスケア機器・サービス	1.00
		医薬品・バイオテクノロジー・ライフサイエンス	2.68
		銀行	15.61
		金融サービス	2.51
		保険	2.48
		ソフトウェア・サービス	2.38
		テクノロジー・ハードウェアおよび機器	8.66
		電気通信サービス	2.59
		公益事業	2.44
		半導体・半導体製造装置	9.34
		不動産管理・開発	1.47
		小計	93.68
投資信託受益証券	—	—	0.30
投資証券	—	—	0.08
合計			94.06

(注) 投資比率は、マザーファンドの純資産総額に対する当該有価証券または当該業種の時価の比率です。

#### 投資不動産物件

該当事項はありません。

#### その他投資資産の主要なもの

資産の種類	地域	取引所	資産の名称	買建 ／ 売建	数量	通貨	簿価金額 (現地通貨)	帳簿価額 (円)	評価金額 (現地通貨)	評価金額 (円)	投資 比率 (%)
株価指数先物取引	アメリカ	インターコンチネンタル取引所	MSCI EMERG M	買建	1,361	アメリカドル	65,224,240	9,592,528,976	67,029,250	9,857,991,797	5.94

(注 1) 評価にあたっては、知りうる直近の日の主たる取引所の発表する清算値段または最終相場で評価しております。このような時価が発表されていない場合には、計算期間末日に最も近い最終相場や気配値等、原則に準ずる方法で評価しております。

(注 2) 投資比率とは、マザーファンドの純資産総額に対する当該資産の時価の比率をいいます。

種類	資産の名称	買建 ／ 売建	数量	簿価 (円)	時価 (円)	投資 比率 (%)
為替予約取引	アメリカドル	買建	1,967,073.19	288,958,597	289,250,637	0.17
	香港ドル	買建	2,000,000.00	37,666,000	37,658,000	0.02

	ブラジルリアル	売建	83,685.94	2,523,097	2,507,247	△0.00
--	---------	----	-----------	-----------	-----------	-------

(注 1) 評価にあたっては、計算日または計算日に知りうる直近の日において為替予約の受渡日の対顧客先物売買相場の仲値が発表されている場合は、当該為替予約は当該仲値によって評価しております。発表されていない場合は、発表されている先物相場のうち当該日に最も近い前後二つの先物相場の仲値をもとに計算したレートを用いております。

(注 2) 投資比率とは、マザーファンドの純資産総額に対する当該資産の時価の比率をいいます。

## 運用実績

当初設定日：2008年12月15日  
作成基準日：2023年11月30日

### 基準価額・純資産の推移



基準価額 35,809円

純資産総額 303.68億円

#### 分配の推移

(1万口当たり、税引前)

決算期	分配金
2021年11月	0円
2022年5月	0円
2022年11月	0円
2023年5月	0円
2023年11月	0円
<b>設定来 分配金合計額</b>	<b>40円</b>

※基準価額(分配金再投資)は、分配金(税引前)を再投資したものと計算しております。  
※上記グラフは作成基準日以前の直近10年間を表示しております。

※運用状況によっては、分配金額が変わる場合、あるいは分配金が支払われない場合があります。

### 主要な資産の状況

銘柄名	国・地域	種類	業種	実質投資比率
TAIWAN SEMICONDUCTOR MANUFAC	台湾	株式	半導体・半導体製造装置	6.3%
TENCENT HOLDINGS LTD	ケイマン島	株式	メディア・娯楽	3.8%
SAMSUNG ELECTRONICS CO LTD	韓国	株式	テクノロジー・ハードウェアおよび機器	3.8%
ALIBABA GROUP HOLDING LTD	ケイマン島	株式	一般消費財・サービス流通・小売り	2.1%
RELIANCE INDUSTRIES LTD	インド	株式	エネルギー	1.2%
PDD HOLDINGS INC-ADR	ケイマン島	株式	一般消費財・サービス流通・小売り	1.2%
INFOSYS LTD	インド	株式	ソフトウェア・サービス	0.8%
MEITUAN-CLASS B	ケイマン島	株式	消費者サービス	0.8%
ICICI BANK LTD	インド	株式	銀行	0.8%
SK HYNIX INC	韓国	株式	半導体・半導体製造装置	0.8%

※実質投資比率は純資産総額に対する比率です。

### 年間収益率の推移(暦年ベース)



※収益率は分配金(税引前)を再投資したものと計算しております。  
※2023年は年初から作成基準日までの収益率です。

記載された運用実績は過去のものであり、将来の運用成果を約束するものではありません。

運用の内容等は、表紙に記載されている委託会社のホームページ等でご確認いただけます。

## 第2【管理及び運営】

### 1【申込（販売）手続等】

#### <申込手続>

受益権取得申込者は、販売会社との間で、受益権の取引に関する契約を締結していただきます。

#### <申込コース>

当ファンドには、「分配金受取りコース」と「分配金再投資コース」(※)の2つの申込方法があります。ただし、販売会社により取扱いコースが異なる場合があります。

※「分配金再投資コース」での受益権の取得申込者は、販売会社との間で、分配金再投資に関する契約を締結していただきます。

#### <申込みの受付>

お申込みの受付は、原則として午後3時までにお申込みが行われ、お申込みの受付に係る販売会社の所定の事務手続きが完了したものを当日のお申込みとします。なお、当該時間を過ぎてのお申込みは翌営業日の取扱いとさせていただきます。

#### <申込単位>

販売会社が定める単位とします（「分配金再投資コース」を選択された受益権の収益分配金を再投資する場合は1円以上1円単位とします。）。詳しくは販売会社にお問い合わせください。

#### <申込価額>

取得申込受付日の翌営業日の基準価額とします。

(注) 分配金再投資に関する契約に基づいて収益分配金を再投資する場合の受益権の申込価額は、各計算期間終了日の基準価額とします。

#### <申込手数料>

前記 第1ファンドの状況 4 手数料等及び税金 (1) 申込手数料をご覧ください。

#### <申込代金の支払い>

販売会社が定める期日までにお支払いください。

#### <受付不可日>

収益分配金を再投資する場合を除き、申込日当日が下記のうちのいずれかの場合は、申込みを受け付けられないものとします。

ニューヨークの取引所の休業日

ロンドンの取引所の休業日

香港の取引所の休業日

ニューヨークの銀行の休業日

ロンドンの銀行の休業日

香港の銀行の休業日

#### <申込受付の中止等>

収益分配金を再投資する場合を除き、取引所における取引の停止、外国為替取引の停止、投資対象国に



おける非常事態による市場閉鎖その他やむを得ない事情があるときは、委託会社は、受益権の取得申込みの受付を中止すること、及びすでに受け付けた取得申込みの受付を取り消すことができます。

#### <その他>

取得申込者は販売会社に、取得申込みと同時に又はあらかじめ、自己のために開設された当ファンドの受益権の振替を行うための振替機関等の口座を示すものとし、当該口座に当該取得申込者に係る口数の増加の記載又は記録が行われます。なお、販売会社は、当該取得申込みの代金の支払いと引換えに、当該口座に当該取得申込者に係る口数の増加の記載又は記録を行うことができます。委託会社は、分割された受益権について、振替機関等の振替口座簿への新たな記載又は記録をするため社振法に定める事項の振替機関への通知を行うものとし、振替機関等は、委託会社から振替機関への通知があった場合、社振法の規定に従い、その備える振替口座簿への新たな記載又は記録を行います。委託会社は、振替機関の定める方法により、振替機関へ当該受益権に係る信託を設定した旨の通知を行います。

#### <問い合わせ先>

上記手続きの詳細につきましては、販売会社にお問い合わせください。販売会社の詳細につきましては、下記の照会先までお問い合わせください。

(照会先)

三井住友トラスト・アセットマネジメント株式会社

ホームページ：<https://www.smtam.jp/>

フリーダイヤル：0120-668001

(受付時間は営業日の午前9時から午後5時までとします。)

## 2 【換金（解約）手続等】

#### <一部解約手続>

受益者が一部解約の実行の請求をするときは、販売会社に対し、振替受益権をもって行うものとし、委託会社は、一部解約の実行の請求を受け付けた場合には、この投資信託契約の一部を解約します。

#### <一部解約の受付>

一部解約の実行の請求の受付は、原則として午後3時までにお申込みが行われ、お申込みの受付に係る販売会社の所定の事務手続きが完了したものを当日の受付とします。なお、当該時間を過ぎての受付は翌営業日の取扱いとさせていただきます。

#### <一部解約単位>

販売会社が定める単位とします。詳しくは販売会社にお問い合わせください。

#### <解約価額>

一部解約の実行の請求受付日の翌営業日の基準価額から、当該基準価額に0.3%の率を乗じて得た解約時における信託財産留保額を控除した価額（以下「解約価額」といいます。）とします。

解約価額は委託会社の営業日において日々算出されます。日々の解約価額は、販売会社へお問い合わせください。また、解約価額は原則として、委託会社ホームページ（<https://www.smtam.jp/>）でご覧いただけます。

#### <一部解約代金の支払い>

受益者の請求を受け付けた日から起算して、原則として、6営業日目から販売会社において当該受益者に

支払われます。

#### <受付不可日>

一部解約受付日当日が下記のうちのいずれかの場合は、一部解約の実行の請求を受け付けません。

ニューヨークの取引所の休業日

ロンドンの取引所の休業日

香港の取引所の休業日

ニューヨークの銀行の休業日

ロンドンの銀行の休業日

香港の銀行の休業日

#### <一部解約受付の中止等>

委託会社は、取引所における取引の停止、外国為替取引の停止、投資対象国における非常事態による市場閉鎖その他やむを得ない事情があるときは、一部解約の実行の請求の受付を中止すること、及びすでに受け付けた一部解約の実行の請求の受付を取り消すことができます。

一部解約の実行の請求の受付が中止された場合には、受益者は当該受付中止以前に行った当日の一部解約の実行の請求を撤回できます。ただし、受益者がその一部解約の実行の請求を撤回しない場合には、当該受益権の一部解約の価額は、当該受付中止を解除した後の最初の基準価額の計算日に一部解約の実行の請求を受け付けたものとして上記<解約価額>の規定に準じて計算された価額とします。

#### <一部解約の制限>

当ファンドの規模及び商品性格などに基づき、運用上の支障をきたさないようにするため、大口の一部解約には受付時間及び金額の制限を行う場合があります。詳細につきましては、販売会社までお問い合わせください。

#### <その他>

一部解約の実行の請求を行う受益者は、その口座が開設されている振替機関等に対して当該受益者の請求に係るこの投資信託契約の一部解約を委託会社が行うのと引換えに、当該一部解約に係る受益権の口数と同口数の抹消の申請を行うものとし、社振法の規定に従い当該振替機関等の口座において当該口数の減少の記載又は記録が行われます。

#### <問い合わせ先>

上記手続きの詳細につきましては、販売会社にお問い合わせください。販売会社の詳細につきましては、下記の照会先までお問い合わせください。

(照会先)

三井住友トラスト・アセットマネジメント株式会社

ホームページ：<https://www.smtam.jp/>

フリーダイヤル：0120-668001

(受付時間は営業日の午前9時から午後5時までとします。)

### 3 【資産管理等の概要】

#### (1) 【資産の評価】

##### <基準価額の算出方法>

基準価額とは、投資信託財産に属する資産（受入担保金代用有価証券を除きます。）を法令及び一般社団法人投資信託協会規則に従って時価評価して得た投資信託財産の資産総額から負債総額を控除した金額（以下「純資産総額」といいます。）を、計算日における受益権総口数で除した金額をいいます。ただし、便宜上1万口あたりに換算した価額で表示することがあります。

##### <基準価額の算出頻度>

基準価額は、委託会社の営業日において日々算出されます。

##### <主要な投資対象資産の評価方法>

###### ①本ファンドの主要な投資対象であるマザーファンド受益証券の評価方法

原則として、本ファンドの基準価額計算日の基準価額で評価します。

###### ②マザーファンドの主要な投資対象である株式の評価方法

原則として、取引所における計算時において知り得る直近の日（外国で取引されているものについては、原則として、本ファンドの基準価額計算日の前日）の最終相場で評価します。

###### ③外貨建資産等の円換算

外貨建資産の円換算については、原則として、わが国における本ファンドの基準価額計算日の対顧客電信売買相場の仲値によって計算し、為替予約の評価は、原則として、わが国における本ファンドの基準価額計算日の対顧客先物売買相場の仲値によるものとします。

##### <基準価額の照会方法>

基準価額は、販売会社又は委託会社へお問い合わせください。販売会社の詳細につきましては、下記に記載の照会先までお問い合わせください。また、基準価額は原則として、委託会社ホームページ（<https://www.smtam.jp/>）でご覧いただけます。

（照会先）

三井住友トラスト・アセットマネジメント株式会社

ホームページ：<https://www.smtam.jp/>

フリーダイヤル：0120-668001

（受付時間は営業日の午前9時から午後5時までとします。）

#### (2) 【保管】

該当事項はありません。

#### (3) 【信託期間】

無期限とします。（2008年12月15日設定）

ただし、下記「(5)その他 <投資信託契約の終了（償還）と手続き>」の事項に該当する場合は、この投資信託契約を解約し、信託を終了させることがあります。

#### (4)【計算期間】

原則として、毎年5月11日から11月10日までおよび11月11日から翌年5月10日までとします。なお、各計算期間終了日に該当する日（以下「該当日」といいます。）が休業日のとき、各計算期間終了日は、該当日の翌営業日とし、その翌日より次の計算期間が開始されるものとします。ただし、最終計算期間の終了日は、信託期間の終了日とします。

#### (5)【その他】

＜投資信託契約の終了（償還）と手続き＞

##### (1)投資信託契約の終了（ファンドの繰上償還）

- ①委託会社は、以下の場合には法令及び投資信託契約に定める手続きに従い、受託会社と合意のうえ、この投資信託契約を解約し信託を終了（繰上償還）させることができます。
  - ・受益権の口数が10億口を下回る事となった場合
  - ・投資信託契約を解約することが受益者のため有利であると認める場合
  - ・やむを得ない事情が発生した場合
- ②委託会社は、監督官庁よりこの投資信託契約の解約の命令を受けたときは、その命令に従い、ファンドを繰上償還させます。
- ③委託会社は、監督官庁より登録の取消を受けたとき、解散したとき又は業務を廃止したときは、原則として、ファンドを繰上償還させます。
- ④委託会社は、上記の場合においてファンドを繰上償還させる場合は、あらかじめ、その旨を監督官庁に届け出ます。

##### (2)投資信託契約の終了（ファンドの繰上償還）に係る書面決議の手続き

委託会社は上記(1)①によりファンドの繰上償還を行おうとする場合、以下の手続きで行います。

- ①委託会社は、ファンドの繰上償還について、書面決議を行います。この場合において、あらかじめ、書面決議の日並びにファンドの繰上償還の理由などの事項を定め、当該決議の日の2週間前までに、この投資信託契約に係る知っている受益者に対し、書面をもってこれらの事項を記載した書面決議の通知を發します。
- ②受益者（委託会社及びこの信託の投資信託財産にこの信託の受益権が属するときの当該受益権に係る受益者としての受託会社を除きます。以下本項において同じ。）は受益権の口数に応じて、議決権を有し、これを行行使することができます。なお、知っている受益者が議決権を行行使しないときは、当該受益者は書面決議について賛成するものとみなします。
- ③上記①の書面決議は議決権を行行使することができる受益者の議決権の3分の2以上に当たる多数をもって行います。
- ④上記①から③までの規定は、委託会社がファンドの繰上償還について提案をした場合において、当該提案につき、この投資信託契約に係る全ての受益者が書面又は電磁的記録により同意の意思表示をしたときには適用しません。また、投資信託財産の状態に照らし、真にやむを得ない事情が生じている場合であって、上記①から③までの手続きを行うことが困難な場合にも適用しません。

＜投資信託約款の変更等と重大な投資信託約款の変更等の手続き＞

##### (1)投資信託約款の変更等

委託会社は、以下の場合には法令及び投資信託約款に定める手続きに従い、受託会社と合意のうえ、この投資信託約款を変更すること又は受託会社を同一とする他のファンドとの併合を行うことができます。

- ・受益者の利益のため必要と認めるとき
- ・やむを得ない事情が発生したとき

委託会社は、投資信託約款の変更又はファンドの併合を行う場合は、あらかじめ、その旨及びその内容

を監督官庁に届け出ます。

委託会社は、監督官庁の命令に基づいて、投資信託約款を変更しようとするときは、本手続に従います。

## (2) 重大な投資信託約款の変更等に係る書面決議の手続き

委託会社はファンドの約款変更のうち重大な内容の変更（以下「重大な約款変更」といいます。）又はファンドの併合について、以下の手続きで行います。

- ①委託会社は、ファンドの重大な約款変更又はファンドの併合（併合が受益者の利益に及ぼす影響が軽微なものに該当する場合を除きます。）について、書面決議を行います。この場合において、あらかじめ、書面決議の日並びに重大な約款変更又はファンドの併合の内容及びその理由などの事項を定め、当該決議の日の2週間前までに、この投資信託約款に係る知っている受益者に対し、書面をもってこれらの事項を記載した書面決議の通知を發します。
- ②受益者（委託会社及びこの信託の投資信託財産にこの信託の受益権が属するときの当該受益権に係る受益者としての受託会社を除きます。以下本項において同じ。）は受益権の口数に応じて、議決権を有し、これを行行使することができます。なお、知っている受益者が議決権を行行使しないときは、当該受益者は書面決議について賛成するものとみなします。
- ③上記①の書面決議は議決権を行行使することができる受益者の議決権の3分の2以上に当たる多数をもって行います。
- ④書面決議の効力は、このファンドの全ての受益者に対してその効力を生じます。
- ⑤上記①から④までの規定は、委託会社が重大な約款変更又はファンドの併合について提案をした場合において、当該提案につき、この投資信託約款に係る全ての受益者が書面又は電磁的記録により同意の意思表示をしたときには適用しません。
- ⑥当ファンドにおいて併合の書面決議が可決された場合にあっても、当該併合に係る他のファンドにおいて当該併合の書面決議が否決された場合は、当該他の投資信託との併合を行うことはできません。

## <受託会社の辞任及び解任に伴う取扱い>

- ①受託会社は、委託会社の承諾を受けてその任務を辞任することができます。受託会社はその任務に違反して投資信託財産に著しい損害を与えたことその他重要な事由があるときは、委託会社又は受益者は、裁判所に受託会社の解任を申し立てることができます。受託会社が辞任した場合、又は裁判所が受託会社を解任した場合、委託会社は、上記<投資信託約款の変更等と重大な投資信託約款の変更等の手続き>に従い、新受託会社を選任します。なお、受益者は、上記によって行う場合を除き、受託会社を解任することはできないものとします。
- ②委託会社が新受託会社を選任できないときは、委託会社はこの投資信託契約を解約し、信託を終了させます。

## <運用報告書>

委託会社は、毎決算時及び償還時に交付運用報告書及び運用報告書（全体版）を作成し、交付運用報告書を販売会社を通じて知っている受益者に対して交付します。

## <関係法人との契約の更改手続き>

- ・委託会社が販売会社と締結している募集・販売等に関する契約

当該契約の有効期間は、契約満了日の3ヶ月前までに委託会社及び販売会社から別段の意思表示のないときは、自動的に1年間延長され、その後も同様とします。

## <公告>

委託会社が受益者に対してする公告は、日本経済新聞に掲載します。

## <混蔵寄託>

金融機関又は第一種金融商品取引業者等（金融商品取引法第 28 条第 1 項に規定する第一種金融商品取引業を行う者及び外国の法令に準拠して設立された法人でこの者に類する者をいいます。以下同じ。）から、売買代金及び償還金等について円貨で約定し円貨で決済する取引により取得した外国において発行された譲渡性預金証書又はコマーシャル・ペーパーは、当該金融機関又は第一種金融商品取引業者等が保管契約を締結した保管機関に当該金融機関又は第一種金融商品取引業者等の名義で混蔵寄託することができるものとします。

## <投資信託財産の登記等及び記載等の留保等>

- ①信託の登記又は登録をすることができる投資信託財産については、信託の登記又は登録をすることとします。ただし、受託会社が認める場合は、信託の登記又は登録を留保することがあります。
- ②上記①ただし書きにかかわらず、受益者保護のために委託会社又は受託会社が必要と認めるときは、速やかに登記又は登録をするものとします。
- ③投資信託財産に属する旨の記載又は記録をすることができる投資信託財産については、投資信託財産に属する旨の記載又は記録をするとともに、その計算を明らかにする方法により分別して管理するものとします。ただし、受託会社が認める場合は、その計算を明らかにする方法により分別して管理することがあります。
- ④動産（金銭を除きます。）については、外形上区別することができる方法によるほか、その計算を明らかにする方法により分別して管理することがあります。

## 4【受益者の権利等】

### (1) 収益分配金に対する請求権

- ①受益者は、委託会社の決定した収益分配金を持分に応じて請求する権利を有します。
- ②収益分配金は、毎計算期間終了日（決算日）において振替機関等の振替口座簿に記載又は記録されている受益者（当該収益分配金に係る決算日以前において一部解約が行われた受益権に係る受益者を除きます。また、当該収益分配金に係る決算日以前に設定された受益権で取得申込代金支払前のため販売会社の名義で記載又は記録されている受益権については原則として取得申込者として）に、原則として決算日から起算して 5 営業日までに支払いを開始します。
- ③上記②の規定にかかわらず、収益分配金を再投資する受益者に対しては、受託会社が委託会社の指定する預金口座等に払い込むことにより、原則として、毎決算日の翌営業日に、収益分配金が販売会社に交付されます。この場合、販売会社は、分配金再投資に関する契約に基づき、受益者に対し遅滞なく収益分配金の再投資に係る受益権の売付を行います。当該売付により増加した受益権は、振替口座簿に記載又は記録されます。
- ④上記②に規定する収益分配金の支払いは、販売会社の営業所等において行うものとします。
- ⑤受益者が収益分配金について支払開始日から 5 年間その支払いを請求しないときは、その権利を失い、受託会社から交付を受けた金銭は、委託会社に帰属します。

### (2) 償還金に対する請求権

- ①受益者は、持分に応じて償還金を請求する権利を有します。
- ②償還金は、償還日において振替機関等の振替口座簿に記載又は記録されている受益者（償還日以前において一部解約が行われた受益権に係る受益者を除きます。また、当該償還日以前に設定された受益権で取得申込代金支払前のため販売会社の名義で記載又は記録されている受益権については原則として取得申込者

とします。)に、原則として償還日から起算して5営業日までに支払いを開始します。

③償還金の支払いは、販売会社の営業所等において行うものとします。

④受益者が償還金について支払開始日から10年間その支払いを請求しないときは、その権利を失い、受託会社から交付を受けた金銭は、委託会社に帰属します。

(3)換金(解約)請求権

受益者は、自己に帰属する受益権について、一部解約の実行の請求をすることにより換金する権利を有します。

詳細につきましては、上記「2 換金(解約)手続等」をご参照ください。

(4)帳簿閲覧・謄写請求権

受益者は委託会社に対し、その営業時間内に当ファンドの投資信託財産に関する帳簿書類の閲覧又は謄写を請求することができます。

### 第3【ファンドの経理状況】

(1)当ファンドの財務諸表は、「財務諸表等の用語、様式及び作成方法に関する規則(昭和38年大蔵省令第59号)」並びに同規則第2条の2の規定により、「投資信託財産の計算に関する規則(平成12年総理府令第133号)」に基づいて作成しております。

なお、財務諸表に記載している金額は、円単位で表示しております。

(2)当ファンドは、金融商品取引法第193条の2第1項の規定に基づき、第29期計算期間(2023年5月11日から2023年11月10日まで)の財務諸表について、有限責任監査法人トーマツによる監査を受けております。



# 独立監査人の監査報告書

2024年1月19日

三井住友トラスト・アセットマネジメント株式会社  
取締役会 御中

有限責任監査法人 トーマツ  
東京事務所

指定有限責任社員 公認会計士 山田信之  
業務執行社員

## 監査意見

当監査法人は、金融商品取引法第193条の2第1項の規定に基づく監査証明を行うため、「ファンドの経理状況」に掲げられているSMT 新興国株式インデックス・オープンの2023年5月11日から2023年11月10日までの計算期間の財務諸表、すなわち、貸借対照表、損益及び剰余金計算書、注記表並びに附属明細表について監査を行った。

当監査法人は、上記の財務諸表が、我が国において一般に公正妥当と認められる企業会計の基準に準拠して、SMT 新興国株式インデックス・オープンの2023年11月10日現在の信託財産の状態及び同日をもって終了する計算期間の損益の状況を、全ての重要な点において適正に表示しているものと認める。

## 監査意見の根拠

当監査法人は、我が国において一般に公正妥当と認められる監査の基準に準拠して監査を行った。監査の基準における当監査法人の責任は、「財務諸表監査における監査人の責任」に記載されている。当監査法人は、我が国における職業倫理に関する規定に従って、三井住友トラスト・アセットマネジメント株式会社及びファンドから独立しており、また、監査人としてのその他の倫理上の責任を果たしている。当監査法人は、意見表明の基礎となる十分かつ適切な監査証拠を入手したと判断している。

## その他の記載内容

その他の記載内容は、有価証券報告書及び有価証券届出書（訂正有価証券届出書を含む。）に含まれる情報のうち、財務諸表及びその監査報告書以外の情報である。経営者の責任は、その他の記載内容を作成し開示することにある。

当監査法人の財務諸表に対する監査意見の対象にはその他の記載内容は含まれておらず、当監査法人はその他の記載内容に対して意見を表明するものではない。

財務諸表監査における当監査法人の責任は、その他の記載内容を通読し、通読の過程において、その他の記載内容と財務諸表又は当監査法人が監査の過程で得た知識との間に重要な相違があるかどうか検討すること、また、そのような重要な相違以外にその他の記載内容に重要な誤りの兆候があるかどうか注意を払うことにある。

当監査法人は、実施した作業に基づき、その他の記載内容に重要な誤りがあると判断した場合には、その事実を報告することが求められている。

その他の記載内容に関して、当監査法人が報告すべき事項はない。

## 財務諸表に対する経営者の責任

経営者の責任は、我が国において一般に公正妥当と認められる企業会計の基準に準拠して財務諸表を作成し適正に表示することにある。これには、不正又は誤謬による重要な虚偽表示のない財務諸表を作成し適正に表示するために経営者が必要と判断した内部統制を整備及び運用することが含まれる。

財務諸表を作成するに当たり、経営者は、継続企業の前提に基づき財務諸表を作成することが適切であるかどうかを評価し、我が国において一般に公正妥当と認められる企業会計の基準に基づいて継続企業に関する事項を

開示する必要がある場合には当該事項を開示する責任がある。

#### 財務諸表監査における監査人の責任

監査人の責任は、監査人が実施した監査に基づいて、全体としての財務諸表に不正又は誤謬による重要な虚偽表示がないかどうかについて合理的な保証を得て、監査報告書において独立の立場から財務諸表に対する意見を表明することにある。虚偽表示は、不正又は誤謬により発生する可能性があり、個別に又は集計すると、財務諸表の利用者の意思決定に影響を与えると合理的に見込まれる場合に、重要性があると判断される。

監査人は、我が国において一般に公正妥当と認められる監査の基準に従って、監査の過程を通じて、職業的専門家としての判断を行い、職業的懐疑心を保持して以下を実施する。

- ・ 不正又は誤謬による重要な虚偽表示リスクを識別し、評価する。また、重要な虚偽表示リスクに対応した監査手続を立案し、実施する。監査手続の選択及び適用は監査人の判断による。さらに、意見表明の基礎となる十分かつ適切な監査証拠を入手する。
- ・ 財務諸表監査の目的は、内部統制の有効性について意見表明するためのものではないが、監査人は、リスク評価の実施に際して、状況に応じた適切な監査手続を立案するために、監査に関連する内部統制を検討する。
- ・ 経営者が採用した会計方針及びその適用方法の適切性、並びに経営者によって行われた会計上の見積りの合理性及び関連する注記事項の妥当性を評価する。
- ・ 経営者が継続企業を前提として財務諸表を作成することが適切であるかどうか、また、入手した監査証拠に基づき、継続企業の前提に重要な疑義を生じさせるような事象又は状況に関して重要な不確実性が認められるかどうか結論付ける。継続企業の前提に関する重要な不確実性が認められる場合は、監査報告書において財務諸表の注記事項に注意を喚起すること、又は重要な不確実性に関する財務諸表の注記事項が適切でない場合は、財務諸表に対して除外事項付意見を表明することが求められている。監査人の結論は、監査報告書日までに入手した監査証拠に基づいているが、将来の事象や状況により、ファン드는継続企業として存続できなくなる可能性がある。
- ・ 財務諸表の表示及び注記事項が、我が国において一般に公正妥当と認められる企業会計の基準に準拠しているかどうかとともに、関連する注記事項を含めた財務諸表の表示、構成及び内容、並びに財務諸表が基礎となる取引や会計事象を適正に表示しているかどうかを評価する。

監査人は、経営者に対して、計画した監査の範囲とその実施時期、監査の実施過程で識別した内部統制の重要な不備を含む監査上の重要な発見事項、及び監査の基準で求められているその他の事項について報告を行う。

#### 利害関係

三井住友トラスト・アセットマネジメント株式会社及びファンズと当監査法人又は業務執行社員との間には、公認会計士法の規定により記載すべき利害関係はない。

以 上

- 
- (注) 1. 上記は監査報告書の原本に記載された事項を電子化したものであり、その原本は当社が別途保管しております。
2. XBR Lデータは監査の対象には含まれていません。

## 1 【財務諸表】

## 【SMT 新興国株式インデックス・オープン】

## (1) 【貸借対照表】

(単位：円)

	第 28 期 (2023 年 5 月 10 日現在)	第 29 期 (2023 年 11 月 10 日現在)
資産の部		
流動資産		
コール・ローン	124,004,971	157,255,391
親投資信託受益証券	27,847,990,429	30,131,705,585
未収入金	609,388	77,533,594
流動資産合計	27,972,604,788	30,366,494,570
資産合計	27,972,604,788	30,366,494,570
負債の部		
流動負債		
未払解約金	20,087,913	120,769,421
未払受託者報酬	8,975,703	9,810,413
未払委託者報酬	80,781,244	88,293,668
未払利息	248	96
その他未払費用	747,914	814,762
流動負債合計	110,593,022	219,688,360
負債合計	110,593,022	219,688,360
純資産の部		
元本等		
元本	8,581,209,719	8,432,123,065
剰余金		
期末剰余金又は期末欠損金 (△)	19,280,802,047	21,714,683,145
(分配準備積立金)	6,616,172,266	6,527,120,455
元本等合計	27,862,011,766	30,146,806,210
純資産合計	27,862,011,766	30,146,806,210
負債純資産合計	27,972,604,788	30,366,494,570

## (2) 【損益及び剰余金計算書】

(単位：円)

	第 28 期		第 29 期	
	自 2022 年 11 月 11 日	至 2023 年 5 月 10 日	自 2023 年 5 月 11 日	至 2023 年 11 月 10 日
<b>営業収益</b>				
受取利息		192		326
有価証券売買等損益		473,391,675		2,896,944,711
営業収益合計		473,391,867		2,896,945,037
<b>営業費用</b>				
支払利息		18,894		32,115
受託者報酬		8,975,703		9,810,413
委託者報酬		80,781,244		88,293,668
その他費用		747,914		814,762
営業費用合計		90,523,755		98,950,958
営業利益又は営業損失 (△)		382,868,112		2,797,994,079
経常利益又は経常損失 (△)		382,868,112		2,797,994,079
当期純利益又は当期純損失 (△)		382,868,112		2,797,994,079
一部解約に伴う当期純利益金額の分配額又は一部解約に伴う当期純損失金額の分配額 (△)		19,551,932		172,805,990
期首剰余金又は期首欠損金 (△)		19,174,316,941		19,280,802,047
剰余金増加額又は欠損金減少額		1,125,858,985		1,506,989,476
当期追加信託に伴う剰余金増加額又は欠損金減少額		1,125,858,985		1,506,989,476
剰余金減少額又は欠損金増加額		1,382,690,059		1,698,296,467
当期一部解約に伴う剰余金減少額又は欠損金増加額		1,382,690,059		1,698,296,467
分配金		-		-
期末剰余金又は期末欠損金 (△)		19,280,802,047		21,714,683,145

(3)【注記表】

(重要な会計方針に係る事項に関する注記)

有価証券の評価基準及び評価方法	親投資信託受益証券 移動平均法に基づき、基準価額で評価しております。
-----------------	---------------------------------------

(貸借対照表に関する注記)

	第28期 (2023年5月10日現在)	第29期 (2023年11月10日現在)
1. 計算期間の末日における受益権の総数	8,581,209,719口	8,432,123,065口
2. 計算期間の末日における1単位当たりの純資産の額	1口当たり純資産額 (1万口当たり純資産額) 3,2469円 (32,469円)	1口当たり純資産額 (1万口当たり純資産額) 3,5752円 (35,752円)

(損益及び剰余金計算書に関する注記)

第28期 自2022年11月11日 至2023年5月10日			第29期 自2023年5月11日 至2023年11月10日		
分配金の計算過程			分配金の計算過程		
項目			項目		
費用控除後の配当等収益額	A	228,741,022円	費用控除後の配当等収益額	A	468,372,876円
費用控除後・繰越欠損金補填後の有価証券売買等損益額	B	－円	費用控除後・繰越欠損金補填後の有価証券売買等損益額	B	－円
収益調整金額	C	15,299,341,683円	収益調整金額	C	15,484,830,010円
分配準備積立金額	D	6,387,431,244円	分配準備積立金額	D	6,058,747,579円
当ファンドの分配対象収益額	E=A+B+C+D	21,915,513,949円	当ファンドの分配対象収益額	E=A+B+C+D	22,011,950,465円
当ファンドの期末残存口数	F	8,581,209,719口	当ファンドの期末残存口数	F	8,432,123,065口
1万口当たり収益分配対象額	G=E/F×10,000	25,538円	1万口当たり収益分配対象額	G=E/F×10,000	26,104円
1万口当たり分配金額	H	－円	1万口当たり分配金額	H	－円
収益分配金金額	I=F×H/10,000	－円	収益分配金金額	I=F×H/10,000	－円

(金融商品に関する注記)

1. 金融商品の状況に関する事項

	第29期 自2023年5月11日 至2023年11月10日
1. 金融商品に対する取組方針	当ファンドは、投資信託及び投資法人に関する法律第2条第4項に定める証券投資信託であり、信託約款に規定する「運用の基本方針」に従い、有価証券等の金融商品に対して投資として運用することを目的としております。
2. 金融商品の内容及びそのリスク	当ファンドが保有する金融商品の種類は、有価証券、コール・ローン等の金銭債権及び金銭債務であります。 これらは、価格変動リスク、金利変動リスク、為替変動リスク等の市場リスク、信用リスク、流動性リスク等に晒されております。
3. 金融商品に係るリスク管理体制	運用部門から独立した運用監理部が、運用に関するリスク管理（流動性リスク管理等を含む）と法令等遵守状況のモニタリングを担当し、毎月開催される運用・リスク委員会等に報告します。

2. 金融商品の時価等に関する事項

	第29期 (2023年11月10日現在)

1. 貸借対照表計上額、時価及びその差額	貸借対照表上の金融商品は原則として時価で評価しているため、貸借対照表計上額と時価との差額はありません。
2. 時価の算定方法	(1) 有価証券 売買目的有価証券 「(重要な会計方針に係る事項に関する注記)」に記載しております。  (2) コール・ローン等の金銭債権及び金銭債務 短期間で決済されるため、時価は帳簿価額と近似していることから、当該帳簿価額によっております。
3. 金融商品の時価等に関する事項についての補足説明	金融商品の時価の算定においては一定の前提条件等を採用しているため、異なる前提条件等によった場合、当該価額が異なることもあります。

(関連当事者との取引に関する注記)

該当事項はありません。

(重要な後発事象に関する注記)

該当事項はありません。

(その他の注記)

元本の移動

区分	第 28 期 自 2022 年 11 月 11 日 至 2023 年 5 月 10 日	第 29 期 自 2023 年 5 月 11 日 至 2023 年 11 月 10 日
投資信託財産に係る元本の状況		
期首元本額	8,702,392,451 円	8,581,209,719 円
期中追加設定元本額	508,837,403 円	606,963,000 円
期中一部解約元本額	630,020,135 円	756,049,654 円

(有価証券に関する注記)

売買目的有価証券

種類	第 28 期 (2023 年 5 月 10 日現在)	第 29 期 (2023 年 11 月 10 日現在)
	計算期間の損益に含まれた評価差額(円)	計算期間の損益に含まれた評価差額(円)
親投資信託受益証券	468,969,255	2,835,889,084
合計	468,969,255	2,835,889,084

(デリバティブ取引に関する注記)

該当事項はありません。

(4) 【附属明細表】

第 1 有価証券明細表

(1) 株式

該当事項はありません。

(2) 株式以外の有価証券

種類	銘柄	券面総額	評価額(円)	備考
----	----	------	--------	----

親投資信託受益証券	新興国株式インデックス マザーファンド	7,681,173,036	30,131,705,585	
合計		7,681,173,036	30,131,705,585	

(注) 券面総額欄の数値は、口数を表示しております。

## 第2 信用取引契約残高明細表

該当事項はありません。

## 第3 デリバティブ取引及び為替予約取引の契約額等及び時価の状況表

該当事項はありません。

(参考)

当ファンドは親投資信託受益証券を投資対象としており、貸借対照表の資産の部に計上されている親投資信託受益証券の状況は次のとおりであります。

なお、以下は参考情報であり、監査意見の対象外であります。

### 新興国株式インデックス マザーファンド

#### 貸借対照表

	2023年11月10日現在
項目	金額(円)
資産の部	
流動資産	
預金	7,410,174,998
コール・ローン	93,144,585
株式	155,297,427,328
投資信託受益証券	487,426,422
投資証券	135,980,476
派生商品評価勘定	56,095,729
未収配当金	203,368,549
前払金	135,538,936
差入委託証拠金	1,033,460,031
流動資産合計	164,852,617,054
資産合計	164,852,617,054
負債の部	
流動負債	
派生商品評価勘定	191,814,088
未払解約金	156,342,980
未払利息	57
その他未払費用	2
流動負債合計	348,157,127
負債合計	348,157,127
純資産の部	
元本等	
元本	41,935,603,524

剰余金	
剰余金又は欠損金 (△)	122,568,856,403
元本等合計	164,504,459,927
純資産合計	164,504,459,927
負債純資産合計	164,852,617,054

注記表

(重要な会計方針に係る事項に関する注記)

	2023年11月10日現在
1. 有価証券の評価基準及び評価方法	<p>(1) 株式 移動平均法に基づき、時価で評価しております。 時価評価にあたっては、金融商品取引所等における計算日に知りうる直近の日の最終相場(最終相場のないものについては、それに準じる価額)又は金融商品取引業者等から提示される気配相場に基づいて評価しております。</p> <p>(2) 投資信託受益証券 移動平均法に基づき、時価で評価しております。 時価評価にあたっては、金融商品取引所等における計算日に知りうる直近の日の最終相場(最終相場のないものについては、それに準じる価額)、金融商品取引業者等の提示する価額、価格情報会社の提供する価額又は業界団体が発表する売買参考統計値等に基づいて評価しております。</p> <p>(3) 投資証券 移動平均法に基づき、時価で評価しております。 時価評価にあたっては、金融商品取引所等における計算日に知りうる直近の日の最終相場(最終相場のないものについては、それに準じる価額)、金融商品取引業者等の提示する価額、価格情報会社の提供する価額又は業界団体が発表する売買参考統計値等に基づいて評価しております。</p>
2. デリバティブの評価基準及び評価方法	<p>(1) 先物取引 株価指数先物取引 個別法に基づき、時価で評価しております。 時価評価にあたっては、計算日に知りうる直近の日の主たる金融商品取引所等の発表する清算値段又は最終相場によっております。</p> <p>(2) 為替予約取引 個別法に基づき、わが国における計算日又は計算日に知りうる直近の日の対顧客先物売買相場の仲値によって計算しております。</p> <p>当ファンドにおける派生商品評価勘定は、当該先物取引及び為替予約取引に係るものであります。</p>
3. 外貨建資産・負債の本邦通貨への換算基準	<p>投資信託財産に属する外貨建資産・負債の円換算は、原則として、わが国における計算日又は計算日に知りうる直近の日の対顧客電信売買相場の仲値によって計算しております。</p> <p>なお、外貨建資産等については、「投資信託財産の計算に関する規則(平成12年総理府令第133号)」第60条の規定に基づき、通貨の種類ごとに勘定を設けて、邦貨建資産等と区分する方法を採用しております。従って、外貨の売買については、同規則第61条の規定により処理し、為替差損益を算定しております。</p>
4. 収益及び費用の計上基準	<p>(1) 受取配当金 株式及び投資証券は、原則として配当落ち日において、確定配当金額又は予想配当金額を計上しております。 投資信託受益証券は、原則として収益分配金落の売買が行われる日において、当該収益分配金額を計上しております。</p>



	(2) 派生商品取引等損益 約定日基準で計上しております。
	(3) 為替予約取引による為替差損益 約定日基準で計上しております。

(貸借対照表に関する注記)

	2023年11月10日現在	
1. 計算期間の末日における受益権の総数		41,935,603,524 口
2. 計算期間の末日における1単位当たりの純資産の額	1 口当たり純資産額 (1 万口当たり純資産額)	3.9228 円 (39,228 円)

(金融商品に関する注記)

1. 金融商品の状況に関する事項

	2023年11月10日現在
1. 金融商品に対する取組方針	当ファンドは、投資信託及び投資法人に関する法律第2条第4項に定める証券投資信託であり、信託約款に規定する「運用の基本方針」に従い、有価証券等の金融商品に対して投資として運用することを目的としております。
2. 金融商品の内容及びそのリスク	当ファンドが保有する金融商品の種類は、有価証券、デリバティブ取引、コール・ローン等の金銭債権及び金銭債務であります。 これらは、価格変動リスク、金利変動リスク、為替変動リスク等の市場リスク、信用リスク、流動性リスク等に晒されております。 また、当ファンドは、投資信託財産に属する資産の価格変動リスクを回避するため、並びに投資対象資産を保有した場合と同様の損益を実現するため、株価指数先物取引及び為替予約取引を行っております。株価指数先物取引に係る主要なリスクは、株価の変動による価格変動リスクであります。為替予約取引に係る主要なリスクは、為替相場の変動による価格変動リスク及び取引相手の信用状況の変動により損失が発生する信用リスクであります。
3. 金融商品に係るリスク管理体制	運用部門から独立した運用監理部が、運用に関するリスク管理（流動性リスク管理等を含む）と法令等遵守状況のモニタリングを担当し、毎月開催される運用・リスク委員会等に報告します。

2. 金融商品の時価等に関する事項

	2023年11月10日現在
1. 貸借対照表計上額、時価及びその差額	貸借対照表上の金融商品は原則として時価で評価しているため、貸借対照表計上額と時価との差額はありません。
2. 時価の算定方法	(1) 有価証券 売買目的有価証券 「(重要な会計方針に係る事項に関する注記)」に記載しております。  (2) デリバティブ取引 「(デリバティブ取引に関する注記)」に記載しております。  (3) コール・ローン等の金銭債権及び金銭債務 短期間で決済されるため、時価は帳簿価額と近似していることから、当該帳簿価額によっております。
3. 金融商品の時価等に関する事項につ	金融商品の時価の算定においては一定の前提条件等を採用しているため、異なる前

いての補足説明	提条件等によった場合、当該価額が異なることもあります。 また、デリバティブ取引に関する契約額等は、あくまでもデリバティブ取引における名目的な契約額又は契約上の想定元本であり、当該金額自体がデリバティブ取引のリスクの大きさを示すものではありません。
---------	--

(関連当事者との取引に関する注記)

該当事項はありません。
-------------

(重要な後発事象に関する注記)

該当事項はありません。
-------------

(その他の注記)

元本の移動

区分	2023年11月10日現在
投資信託財産に係る元本の状況	
期首	2023年5月11日
期首元本額	41,288,951,431円
期中追加設定元本額	3,810,231,265円
期中一部解約元本額	3,163,579,172円
期末元本額	41,935,603,524円
期末元本額の内訳	
SMT 新興国株式インデックス・オープン	7,681,173,036円
世界経済インデックスファンド	9,998,563,511円
DC新興国株式インデックス・オープン	6,043,436,095円
DC世界経済インデックスファンド	7,264,996,363円
新興国株式インデックス・オープン (SMA専用)	93,733,030円
コア投資戦略ファンド (安定型)	60,817,634円
コア投資戦略ファンド (成長型)	142,991,154円
分散投資コア戦略ファンドA	310,316,270円
分散投資コア戦略ファンドS	1,419,462,050円
DC世界経済インデックスファンド (株式シフト型)	1,149,700,192円
DC世界経済インデックスファンド (債券シフト型)	782,747,081円
コア投資戦略ファンド (切替型)	62,028,588円
世界経済インデックスファンド (株式シフト型)	385,409,398円
世界経済インデックスファンド (債券シフト型)	18,687,015円
SMT インデックスバランス・オープン	95,202,337円
サテライト投資戦略ファンド (株式型)	35,711,445円
外国株式SMT Bセレクション (SMA専用)	2,272,805,509円
SMT 世界経済インデックス・オープン	242,050,933円
SMT 世界経済インデックス・オープン (株式シフト型)	1,015,754,264円
SMT 世界経済インデックス・オープン (債券シフト型)	172,756,262円
SMT 8資産インデックスバランス・オープン	6,679,596円
グローバル経済コア	417,761,723円
My SMT 新興国株式インデックス (ノーロード)	233,992,225円
コア投資戦略ファンド (切替型ワイド)	57,500,179円
コア投資戦略ファンド (積極成長型)	14,175,859円
DCターゲット・イヤーフンド (6資産・運用継続型) 2030	95,525,041円
DCターゲット・イヤーフンド (6資産・運用継続型) 2040	90,532,563円
DCターゲット・イヤーフンド (6資産・運用継続型) 2050	39,223,600円
DCターゲット・イヤーフンド (6資産・運用継続型) 2060	43,789,988円
10資産分散投資ファンド	13,147,546円
グローバル10資産バランスファンド	1,491,699円
世界株式ファンド (適格機関投資家専用)	1,452,511,178円
FOFs用世界成長戦略ファンド (適格機関投資家専用)	98,760,072円

私募世界経済パッシブファンド（適格機関投資家専用）	83,089,105 円
ファンドラップ運用戦略F（中庸型）（適格機関投資家専用）	12,259,652 円
F O F s 用 新興国株式インデックス・ファンドS（適格機関投資家専用）	26,821,331 円

（有価証券に関する注記）

売買目的有価証券

種類	2023年11月10日現在	
	当期間の損益に含まれた評価差額(円)	
株式	5,302,371,886	
投資信託受益証券	54,929,486	
投資証券	7,517,192	
合計	5,364,818,564	

(注)当計算期間の損益に含まれた評価差額は、「新興国株式インデックス マザーファンド」の期首日から本報告書における開示対象ファンドの期末日までの期間に対応する金額であります。

（デリバティブ取引に関する注記）

株式関連

(2023年11月10日現在)

区分	種類	契約額等(円)		時価 (円)	評価損益 (円)
			うち1年超		
市場取引	株価指数先物取引				
	買建	8,661,680,156	—	8,526,141,220	△135,538,936
合計		8,661,680,156	—	8,526,141,220	△135,538,936

(注)1.時価の算定方法

株価指数先物取引の時価については、計算日に知りうる直近の日の主たる金融商品取引所等の発表する清算値段又は最終相場で評価しております。

2. 株価指数先物取引の残高は、契約金額ベースで表示しております。

3. 計算日又は計算日に知りうる直近の日のわが国の対顧客電信売買相場の仲値により邦貨換算しております。

4. 契約額等には手数料相当額を含んでおりません。

※上記取引でヘッジ会計が適用されているものではありません。

通貨関連

(2023年11月10日現在)

区分	種類	契約額等(円)		時価 (円)	評価損益 (円)
			うち1年超		
市場取引以外の取引	為替予約取引				
	売建	123,926,100	—	124,105,523	△179,423
	アメリカドル	123,926,100	—	124,105,523	△179,423
合計		123,926,100	—	124,105,523	△179,423

(注)時価の算定方法

わが国における計算日又は計算日に知りうる直近の日の対顧客先物売買相場の仲値によって、以下のように評価しております。

①計算日又は計算日に知りうる直近の日において為替予約の受渡日の対顧客先物売買相場の仲値が発表されている場合は、当該為替予約は当該仲値によって評価しております。

②計算日又は計算日に知りうる直近の日において為替予約の受渡日の対顧客先物売買相場の仲値が発表されていない場合は、発表されている先物相場のうち当該日に最も近い前後二つの先物相場の仲値をもとに計算したレートを用いております。

※上記取引でヘッジ会計が適用されているものではありません。

附属明細表

第1 有価証券明細表

(1) 株式

通貨	銘柄	株式数 (株)	評価額		備考
			単価	金額	
アメリカドル	INNER MONGOLIA YITAI COAL-B	139,400	1.36	189,584.00	
	CIA DE MINAS BUENAVENTUR-ADR	16,930	8.63	146,105.90	
	MMC NORILSK NICKEL PJSC-ADR	4	0.00	—	
	PHOSAGRO PJSC-GDR REG S	171	0.00	—	
	SEVERSTAL - GDR REG S	38,773	0.00	—	
	SOUTHERN COPPER CORP	15,749	69.82	1,099,595.18	
	ZTO EXPRESS CAYMAN INC-ADR	63,831	23.69	1,512,156.39	
	NIO INC - ADR	231,271	7.47	1,727,594.37	
	H WORLD GROUP LTD-ADR	30,159	34.61	1,043,802.99	
	TAL EDUCATION GROUP- ADR	79,268	9.26	734,021.68	
	YUM CHINA HOLDINGS INC	66,452	43.14	2,866,739.28	
	AUTOHOME INC-ADR	12,283	26.50	325,499.50	
	IQIYI INC-ADR	59,454	4.85	288,351.90	
	JOYY INC	6,185	41.18	254,698.30	
	KANZHUN LTD	38,815	14.76	572,909.40	
	TENCENT MUSIC ENTERTAINM-ADR	113,547	7.45	845,925.15	
	VK CO LTD	19,368	0.00	—	
	WEIBO CORP-SPON ADR	5,249	11.37	59,681.13	
	YANDEX NV-A	32,725	0.00	—	
	MINISO GROUP HOLDING LTD-ADR	10,726	25.75	276,194.50	
	OZON HOLDINGS PLC - ADR	7,523	0.00	—	
	PDD HOLDINGS INC-ADR	94,486	108.33	10,235,668.38	
	VIPSHOP HOLDINGS LTD - ADR	54,676	14.15	773,665.40	
	LEGEND BIOTECH CORP-ADR	8,037	64.21	516,055.77	
	COMMERCIAL INTL BANK-SP GDR	403,900	1.28	516,992.00	
	CREDICORP LTD	10,882	119.36	1,298,875.52	
TCS GROUP HOLDING-GDR REG S	14,044	0.00	—		
LUFAX HOLDING LTD-ADR	114,133	1.03	117,556.99		

	QIFU TECHNOLOGY INC	20,753	15.03	311,917.59	
	SHANGHAI BAOSIGHT SOFTWARE-B	140,760	2.14	301,648.68	
	DAQO NEW ENERGY CORP-ADR	7,835	26.24	205,590.40	
	KE HOLDINGS INC	114,048	14.57	1,661,679.36	
	アメリカドル 小計	1,971,437		27,882,509.76 (4,222,248,452)	
メキシコペソ	CEMEX SAB-SPONS	2,214,261	12.30	27,235,410.30	
	GRUPO MEXICO SAB DE CV-SER B	488,892	75.50	36,911,346.00	
	INDUSTRIAS PENOLES SAB DE CV	35,000	222.30	7,780,500.00	
	ORBIA ADVANCE CORP SAB DE CV	178,552	31.46	5,617,245.92	
	ALFA S. A. B. -A	313,500	11.25	3,526,875.00	
	GRUPO CARSO SAB DE CV-SER A1	102,000	125.79	12,830,580.00	
	GRUPO AEROPORTUARIO DE SUR-B	33,575	381.58	12,811,548.50	
	GRUPO AEROPORTUARIO DEL-B	59,980	226.88	13,608,262.40	
	PROMOTORA Y OPERADORA DE INF	42,685	164.82	7,035,341.70	
	GRUPO TELEVISIA SAB-SER CPO	590,690	8.52	5,032,678.80	
	WALMART DE MEXICO-SER V	827,280	64.51	53,367,832.80	
	ARCA CONTINENTAL SAB DE CV-NOM	81,875	172.49	14,122,618.75	
	FOMENTO ECONOMICO MEXICA-UBD	313,140	212.59	66,570,432.60	
	GRUMA S. A. B. -B	25,960	324.64	8,427,654.40	
	GRUPO BIMBO SAB- SERIES A	181,800	80.55	14,643,990.00	
	KIMBERLY-CLARK DE MEXICO-A	181,800	34.41	6,255,738.00	
	BANCO DEL BAJIO SA	142,700	54.10	7,720,070.00	
	GRUPO FINANCIERO BANORTE-0	412,300	152.96	63,065,408.00	
	GRUPO FINANCIERO INBURSA-0	271,700	39.09	10,620,753.00	
	AMERICA MOVIL SAB DE CV	3,521,340	15.13	53,277,874.20	
	OPERADORA DE SITES MEX- A-1	221,100	18.38	4,063,818.00	
	メキシコペソ 小計	10,240,130		434,525,978.37 (3,702,378,598)	
ブラジルリアル	COSAN SA	162,100	17.36	2,814,056.00	
	PETROBRAS - PETROLEO BRAS	594,100	37.54	22,302,514.00	
	PETROBRAS - PETROLEO BRAS-PR	728,040	34.88	25,394,035.20	
	PRIIO SA	130,000	44.73	5,814,900.00	
	ULTRAPAR PARTICIPACOES SA	75,600	23.44	1,772,064.00	
	CIA SIDERURGICA NACIONAL SA	99,400	12.52	1,244,488.00	
	GERDAU SA-PREF	155,590	22.72	3,535,004.80	

SUZANO SA	121,779	53.43	6,506,651.97
VALE SA	525,387	70.47	37,024,021.89
WEG SA	255,844	32.41	8,291,904.04
CCR SA	248,600	12.43	3,090,098.00
LOCALIZA RENT A CAR	137,340	55.25	7,588,035.00
RUMO SA	244,300	22.85	5,582,255.00
LOJAS RENNER S. A.	216,447	13.55	2,932,856.85
MAGAZINE LUIZA SA	305,500	1.71	522,405.00
VIBRA ENERGIA SA	173,000	21.45	3,710,850.00
ATACADAO DISTRIBUICAO COMERC	132,600	10.45	1,385,670.00
RAIA DROGASIL SA	189,280	25.83	4,889,102.40
SENDAS DISTRIBUIDORA SA	151,800	12.50	1,897,500.00
AMBEV SA	756,200	13.41	10,140,642.00
JBS SA	110,000	21.07	2,317,700.00
NATURA &CO HOLDING SA	100,308	13.45	1,349,142.60
HAPVIDA PARTICIPACOES E INVE	1,045,154	4.46	4,661,386.84
REDE D'OR SAO LUIZ SA	95,700	23.94	2,291,058.00
HYPERA SA	54,500	32.38	1,764,710.00
BANCO BRADESCO S. A.	326,023	13.48	4,394,790.04
BANCO BRADESCO SA-PREF	828,182	15.26	12,638,057.32
BANCO DO BRASIL S. A.	156,500	49.51	7,748,315.00
ITAU UNIBANCO HOLDING SA	780,281	29.24	22,815,416.44
ITAUSA SA	774,657	9.33	7,227,549.81
ITAUSA SA-RECEIPT	10,773	9.40	101,266.20
B3 SA-BRASIL BOLSA BALCAO	887,409	12.36	10,968,375.24
BB SEGURIDADE PARTICIPACOES	108,900	31.30	3,408,570.00
TOTVS SA	57,900	30.98	1,793,742.00
TELEFONICA BRASIL S. A.	89,400	49.51	4,426,194.00
TIM SA	96,100	17.23	1,655,803.00
CENTRAIS ELETRICAS BRAS-PR B	37,000	41.05	1,518,850.00
CENTRAIS ELETRICAS BRASILIER	211,700	37.28	7,892,176.00
CIA ENERGETICA MINAS GER-PRF	211,827	12.80	2,711,385.60
CIA SANEAMENTO BASICO DE SP	50,500	61.12	3,086,560.00
CPFL ENERGIA SA	27,200	34.98	951,456.00
ENEVA SA	102,200	11.51	1,176,322.00
ENGIE BRASIL SA	46,250	41.01	1,896,712.50

	EQUATORIAL ENERGIA SA - ORD	165,100	33.30	5,497,830.00	
	ブラジルリアル 小計	11,776,471		270,732,422.74 (8,293,968,990)	
チリペソ	EMPRESAS COPEC SA	90,423	6,400.00	578,707,200.00	
	EMPRESAS CMPC SA	135,965	1,740.00	236,579,100.00	
	SOC QUIMICA Y MINERA CHILE-B	21,251	43,699.00	928,647,449.00	
	CIA SUD AMERICANA DE VAPORES	2,461,188	50.40	124,043,875.20	
	FALABELLA SA	70,837	1,876.00	132,890,212.00	
	CENCOSUD SA	306,432	1,516.50	464,704,128.00	
	CIA CERVECERIAS UNIDAS SA	7,385	5,470.00	40,395,950.00	
	BANCO DE CHILE	7,583,203	93.80	711,304,441.40	
	BANCO DE CREDITO E INVERSION	6,989	23,080.00	161,306,120.00	
	BANCO SANTANDER CHILE	11,550,169	40.88	472,170,908.72	
	ENEL AMERICAS SA	3,491,315	96.99	338,622,641.85	
	ENEL CHILE SA	2,561,278	54.38	139,282,297.64	
	チリペソ 小計	28,286,435		4,328,654,323.81 (718,024,193)	
コロンビアペソ	BANCOLOMBIA SA	50,698	30,800.00	1,561,498,400.00	
	BANCOLOMBIA SA-PREF	61,565	27,020.00	1,663,486,300.00	
	INTERCONEXION ELECTRICA SA	50,511	15,380.00	776,859,180.00	
	コロンビアペソ 小計	162,774		4,001,843,880.00 (150,709,440)	
ユーロ	MOTOR OIL (HELLAS) SA	5,201	22.38	116,398.38	
	MYTILINEOS S. A.	20,295	34.78	705,860.10	
	OPAP SA	20,586	15.45	318,053.70	
	JUMBO SA	19,341	26.76	517,565.16	
	ALPHA SERVICES AND HLD	263,668	1.43	377,572.57	
	EUROBANK ERGASIAS SERVICES A	427,661	1.52	653,466.00	
	NATIONAL BANK OF GREECE	73,640	5.51	405,903.68	
	PIRAEUS FINANCIAL HOLDINGS	113,059	2.79	315,434.61	
	HELLENIC TELECOMMUN ORGANIZA	26,207	12.90	338,070.30	
	PUBLIC POWER CORP	55,892	9.79	547,462.14	
	ユーロ 小計	1,025,550		4,295,786.64 (694,027,289)	
トルコリラ	TUPRAS-TURKIYE PETROL RAFINE	142,590	150.60	21,474,054.00	
	EREGLI DEMIR VE CELIK FABRIK	258,868	37.52	9,712,727.36	

	HEKTAS TICARET T. A. S	133,067	22.64	3,012,636.88	
	KOZA ALTIN ISLETMELERI AS	16,783	22.40	375,939.20	
	SASA POLYESTER SANAYI	118,024	44.32	5,230,823.68	
	ASELSAN ELEKTRONIK SANAYI	199,132	42.68	8,498,953.76	
	KOC HOLDING AS	89,884	143.30	12,880,377.20	
	TURK SISE VE CAM FABRIKALARI	298,748	48.86	14,596,827.28	
	PEGASUS HAVA TASIMACILIGI AS	7,181	739.50	5,310,349.50	
	TURK HAVA YOLLARI AO	86,615	230.20	19,938,773.00	
	FORD OTOMOTIV SANAYI AS	16,370	835.50	13,677,135.00	
	TOFAS TURK OTOMOBIL FABRIKA	31,603	265.00	8,374,795.00	
	BIM BIRLESIK MAGAZALAR AS	81,228	306.00	24,855,768.00	
	AKBANK T. A. S.	586,183	29.36	17,210,332.88	
	HACI OMER SABANCI HOLDING	211,372	58.40	12,344,124.80	
	TURKIYE IS BANKASI-C	384,463	20.06	7,712,327.78	
	YAPI VE KREDI BANKASI	371,127	16.97	6,298,025.19	
	TURKCELL ILETISIM HIZMET AS	143,091	55.55	7,948,705.05	
	トルコリラ 小計	3,176,329		199,452,675.56 (1,056,839,891)	
チェココルナ	KOMERCNI BANKA AS	13,303	673.00	8,952,919.00	
	MONETA MONEY BANK AS	60,710	90.60	5,500,326.00	
	CEZ AS	25,283	995.50	25,169,226.50	
	チェココルナ 小計	99,296		39,622,471.50 (260,723,786)	
ハンガリーフォ リント	MOL HUNGARIAN OIL AND GAS NY	44,523	2,856.00	127,157,688.00	
	RICHTER GEDEON NYRT	28,741	8,920.00	256,369,720.00	
	OTP BANK NYRT	40,021	13,750.00	550,288,750.00	
	ハンガリーフォリント 小計	113,285		933,816,158.00 (397,868,248)	
ポーランドズロ チ	ORLEN SA	102,979	63.25	6,513,421.75	
	KGHM POLSKA MIEDZ SA	20,186	109.50	2,210,367.00	
	BUDIMEX	2,656	476.50	1,265,584.00	
	LPP SA	124	14,140.00	1,753,360.00	
	CD PROJEKT SA	6,704	110.00	737,440.00	
	CYFROWY POLSAT SA	36,098	12.27	442,922.46	
	ALLEGRO. EU SA	83,795	30.97	2,595,131.15	
	PEPCO GROUP NV	22,887	18.30	418,832.10	



	DINO POLSKA SA	9,471	430.00	4,072,530.00	
	BANK PEKAO SA	27,684	130.85	3,622,451.40	
	M BANK SA	1,423	534.80	761,020.40	
	PKO BANK POLSKI SA	130,297	43.88	5,717,432.36	
	SANTANDER BANK POLSKA SA	7,343	474.40	3,483,519.20	
	POWSZECHNY ZAKLAD UBEZPIECZE	86,529	47.37	4,098,878.73	
	POLSKA GRUPA ENERGETYCZNA SA	99,800	7.21	720,356.40	
	ポーランドズロチ 小計	637,976		38,413,246.95 (1,398,138,473)	
ロシアルーブル	GAZPROM PJSC	1,310,610	0.00	0.13	
	LUKOIL PJSC	44,089	0.00	—	
	NOVATEK PJSC	105,900	0.00	0.01	
	ROSNEFT OIL CO PJSC	134,073	0.00	0.01	
	SURGUTNEFTEGAS PJSC	1,232,060	0.00	0.12	
	TATNEFT PJSC	179,460	0.00	0.01	
	MMC NORILSK NICKEL PJSC	7,220	0.00	—	
	NOVOLIPETSK STEEL PJSC	195,980	0.00	0.01	
	PHOSAGRO PJSC	8,882	0.00	—	
	POLYUS PJSC	3,969	0.00	—	
	MAGNIT PJSC	7,985	0.00	—	
	SBERBANK OF RUSSIA PJSC	1,141,420	0.00	0.11	
	VTB BANK PJSC	756,074,000	0.00	75.60	
	MOBILE TELESYSTEMS PUBLIC JO	79,708	0.00	—	
	ロシアルーブル 小計	760,525,356		76.00 (125)	
香港ドル	CHINA COAL ENERGY CO - H	329,000	6.05	1,990,450.00	
	CHINA OILFIELD SERVICES-H	242,000	8.67	2,098,140.00	
	CHINA PETROLEUM & CHEMICAL-H	3,869,400	4.02	15,554,988.00	
	CHINA SHENHUA ENERGY CO -H	455,500	24.25	11,045,875.00	
	COSCO SHIPPING ENERGY TRAN-H	22,000	8.17	179,740.00	
	PETROCHINA CO LTD-H	3,218,000	4.96	15,961,280.00	
	YANKUANG ENERGY GROUP COMPANY LIMITED-H	429,000	13.60	5,834,400.00	
	ALUMINUM CORP OF CHINA LTD-H	340,000	3.95	1,343,000.00	
	ANHUI CONCH CEMENT CO LTD-H	237,500	18.80	4,465,000.00	
	CHINA HONGQIAO GROUP LTD	555,500	7.05	3,916,275.00	
	CHINA NATIONAL BUILDING MA-H	728,000	3.69	2,686,320.00	

CHINA RESOURCES CEMENT	288,000	1.94	558,720.00
CMOC GROUP LTD-H	810,000	4.27	3,458,700.00
DONGYUE GROUP	147,000	5.96	876,120.00
GANFENG LITHIUM GROUP CO LTD-H	54,040	28.95	1,564,458.00
JIANGXI COPPER COMPANY LTD-H	234,000	10.70	2,503,800.00
NINE DRAGONS PAPER HOLDINGS	364,000	4.45	1,619,800.00
SHANDONG GOLD MINING CO LT-H	95,000	14.42	1,369,900.00
ZHAOJIN MINING INDUSTRY - H	181,000	9.27	1,677,870.00
ZIJIN MINING GROUP CO LTD-H	905,000	11.74	10,624,700.00
AVICHINA INDUSTRY & TECH-H	275,000	3.53	970,750.00
BOC AVIATION LTD	23,800	53.95	1,284,010.00
CHINA COMMUNICATIONS SERVI-H	196,000	3.22	631,120.00
CHINA CONCH VENTURE HOLDINGS	243,000	6.67	1,620,810.00
CHINA RAILWAY GROUP LTD-H	706,000	3.58	2,527,480.00
CHINA STATE CONSTRUCTION INT-R	442,000	8.50	3,757,000.00
CITIC LTD	1,038,000	6.77	7,027,260.00
CRRC CORP LTD-H	936,000	3.23	3,023,280.00
FOSUN INTERNATIONAL	288,000	4.84	1,393,920.00
HAITIAN INTERNATIONAL HLDGS	78,000	18.76	1,463,280.00
SANY HEAVY EQUIPMENT INTL	160,000	8.96	1,433,600.00
SINOTRUK HONG KONG LTD	166,500	14.34	2,387,610.00
WEICHAI POWER CO LTD-H	408,800	12.56	5,134,528.00
ZHUZHOU CRRC TIMES ELECTRIC	62,300	25.35	1,579,305.00
CHINA EVERBRIGHT ENVIRONMENT GROUP LTD	385,074	2.67	1,028,147.58
AIR CHINA LIMITED-H	630,000	5.20	3,276,000.00
BEIJING CAPITAL INTL AIRPO-H	248,000	3.23	801,040.00
CHINA MERCHANTS PORT HOLDING	165,547	10.04	1,662,091.88
CHINA SOUTHERN AIRLINES CO-H	598,000	3.73	2,230,540.00
COSCO SHIPPING HOLDINGS CO-H	518,050	7.74	4,009,707.00
COSCO SHIPPING PORTS LTD	250,774	4.71	1,181,145.54
JD LOGISTICS INC	326,200	9.52	3,105,424.00
JIANGSU EXPRESS CO LTD-H	322,000	6.86	2,208,920.00
ORIENT OVERSEAS INTERNATIONAL LTD	17,500	95.95	1,679,125.00
SHENZHEN INTL HOLDINGS-R	142,387	5.69	810,182.03
ZHEJIANG EXPRESSWAY CO-H	310,000	5.59	1,732,900.00
BYD CO LTD-H	169,000	246.00	41,574,000.00

DONGFENG MOTOR GRP CO LTD-H	266,000	3.56	946,960.00	
FUYAO GLASS INDUSTRY GROUP-H	58,400	35.05	2,046,920.00	
GEELY AUTOMOBILE HOLDINGS LT	948,000	9.55	9,053,400.00	
GREAT WALL MOTOR COMPANY-H	493,750	11.66	5,757,125.00	
GUANGZHOU AUTOMOBILE GROUP-H	358,344	3.69	1,322,289.36	
LI AUTO INC-CLASS A	171,642	154.90	26,587,345.80	
MINTH GROUP LTD	176,000	17.84	3,139,840.00	
XPENG INC - CLASS A SHARES	167,162	64.80	10,832,097.60	
YADEA GROUP HOLDINGS LTD	234,000	14.52	3,397,680.00	
ANTA SPORTS PRODUCTS LTD	198,800	91.00	18,090,800.00	
BOSIDENG INTL HLDGS LTD	438,000	3.10	1,357,800.00	
HAIER SMART HOME CO LTD-H	310,600	22.40	6,957,440.00	
LI NING CO LTD	380,000	25.00	9,500,000.00	
SHENZHOU INTERNATIONAL GROUP	122,100	81.95	10,006,095.00	
XTEP INTERNATIONAL HOLDINGS	165,000	7.01	1,156,650.00	
EAST BUY HOLDING LTD	44,000	29.65	1,304,600.00	
HAIDILAO INTERNATIONAL HOLDI	234,000	16.66	3,898,440.00	
JIUMAOJIU INTERNATIONAL HOLD	235,000	8.69	2,042,150.00	
MEITUAN-CLASS B	806,150	115.00	92,707,250.00	
NEW ORIENTAL EDUCATION & TEC	244,500	53.90	13,178,550.00	
TONGCHENG TRAVEL HOLDINGS LTD	166,800	14.78	2,465,304.00	
TRAVELSKY TECHNOLOGY LTD-H	79,000	12.54	990,660.00	
TRIP.COM GROUP LTD	87,657	262.40	23,001,196.80	
BAIDU INC-CLASS A	351,450	104.70	36,796,815.00	
BILIBILI INC-CLASS Z	26,600	114.80	3,053,680.00	
CHINA LITERATURE LTD	51,600	29.95	1,545,420.00	
CHINA RUYI HOLDINGS LTD	1,268,000	1.85	2,345,800.00	
KINGSOFT CORP LTD	171,200	29.70	5,084,640.00	
KUAISHOU TECHNOLOGY	372,400	57.45	21,394,380.00	
NETEASE INC	313,630	176.80	55,449,784.00	
TENCENT HOLDINGS LTD	1,059,100	306.80	324,931,880.00	
ALIBABA GROUP HOLDING LTD	2,603,988	82.15	213,917,614.20	
CHINA MEIDONG AUTO HOLDINGS	104,000	5.12	532,480.00	
CHINA TOURISM GROUP DUTY F-H	9,000	91.05	819,450.00	
CHOW TAI FOOK JEWELLERY GROU	252,000	11.44	2,882,880.00	
JD.COM INC - CL A	379,111	102.10	38,707,233.10	

POP MART INTERNATIONAL GROUP	64,600	23.20	1,498,720.00	
TOPSPORTS INTERNATIONAL HOLD	410,000	6.47	2,652,700.00	
ZHONGSHENG GROUP HOLDINGS	92,000	19.68	1,810,560.00	
ALIBABA HEALTH INFORMATION T	784,000	4.79	3,755,360.00	
JD HEALTH INTERNATIONAL INC	193,450	38.10	7,370,445.00	
PING AN HEALTHCARE AND TECHN	53,700	18.46	991,302.00	
ANHUI GUJING DISTILLERY CO-B	15,200	126.88	1,928,576.00	
CHINA FEIHE LTD	564,000	4.90	2,763,600.00	
CHINA MENGNIU DAIRY CO	458,000	25.00	11,450,000.00	
CHINA RESOURCES BEER HOLDIN	246,000	41.10	10,110,600.00	
HUIZHAN DAIRY UNTRADE	435,000	—	—	
NONGFU SPRING CO LTD-H	282,600	44.15	12,476,790.00	
SMOORE INTERNATIONAL HOLDING	195,000	6.47	1,261,650.00	
TINGYI (CAYMAN ISLN) HLDG CO	416,000	10.20	4,243,200.00	
TSINGTAO BREWERY CO LTD-H	116,000	57.40	6,658,400.00	
UNI-PRESIDENT CHINA HOLDINGS	80,000	5.46	436,800.00	
WANT WANT CHINA HOLDINGS LTD	556,000	4.64	2,579,840.00	
YIHAI INTERNATIONAL HOLDING	48,000	14.72	706,560.00	
HENGAN INTL GROUP CO LTD	87,500	26.35	2,305,625.00	
VINDA INTERNATIONAL HOLDINGS	25,000	19.04	476,000.00	
HYGEIA HEALTHCARE HOLDINGS C	75,400	49.30	3,717,220.00	
MICROPORT SCIENTIFIC CORP	66,000	13.50	891,000.00	
SHANDONG WEIGAO GP MEDICAL-H	399,200	7.66	3,057,872.00	
SHANGHAI PHARMACEUTICALS-H	128,400	11.48	1,474,032.00	
SINOPHARM GROUP CO-H	191,200	19.02	3,636,624.00	
3SBIO INC	445,500	7.06	3,145,230.00	
AKESO INC	61,000	47.70	2,909,700.00	
BEIGENE LTD	110,905	117.20	12,998,066.00	
CHINA MEDICAL SYSTEM HOLDING	247,000	13.28	3,280,160.00	
CHINA PHARMACEUTICAL GROUP	1,388,160	6.85	9,508,896.00	
CHINA RESOURCES PHARMACEUTIC	339,000	4.76	1,613,640.00	
CHINA TRADITIONAL CHINESE ME	486,000	3.59	1,744,740.00	
GENSCRIPT BIOTECH CORP	132,000	23.95	3,161,400.00	
HANSOH PHARMACEUTICAL GROUP	122,000	14.52	1,771,440.00	
INNOVENT BIOLOGICS INC	203,000	47.30	9,601,900.00	
SHANGHAI FOSUN PHARMACEUTI-H	73,000	18.10	1,321,300.00	

SINO BIOPHARMACEUTICAL	1,971,000	3.51	6,918,210.00	
WUXI APPTEC CO LTD-H	63,688	95.80	6,101,310.40	
WUXI BIOLOGICS CAYMAN INC	628,000	50.40	31,651,200.00	
ZAI LAB LTD	128,250	23.35	2,994,637.50	
AGRICULTURAL BANK OF CHINA-H	3,935,000	2.82	11,096,700.00	
BANK OF CHINA LTD-H	12,394,200	2.79	34,579,818.00	
BANK OF COMMUNICATIONS CO-H	1,371,475	4.61	6,322,499.75	
CHINA CITIC BANK-H	1,565,200	3.48	5,446,896.00	
CHINA CONSTRUCTION BANK-H	15,201,620	4.46	67,799,225.20	
CHINA EVERBRIGHT BANK CO L-H	375,000	2.22	832,500.00	
CHINA MERCHANTS BANK-H	621,923	29.75	18,502,209.25	
CHINA MINSHENG BANKING-H	674,400	2.56	1,726,464.00	
IND&COMM BK OF CHINA-H	10,056,515	3.71	37,309,670.65	
POSTAL SAVINGS BANK OF CHI-H	1,075,000	3.62	3,891,500.00	
CHINA CINDA ASSET MANAGEME-H	832,000	0.77	640,640.00	
CHINA GALAXY SECURITIES CO-H	483,000	4.22	2,038,260.00	
CHINA INTERNATIONAL CAPITA-H	351,200	13.30	4,670,960.00	
CITIC SECURITIES CO LTD-H	285,775	16.22	4,635,270.50	
FAR EAST HORIZON LTD	240,000	5.57	1,336,800.00	
GF SECURITIES CO LTD-H	88,600	10.10	894,860.00	
HAITONG SECURITIES CO LTD-H	357,200	4.54	1,621,688.00	
HUATAI SECURITIES CO LTD-H	266,000	10.82	2,878,120.00	
CHINA LIFE INSURANCE CO-H	1,320,000	10.56	13,939,200.00	
CHINA PACIFIC INSURANCE GR-H	386,600	17.02	6,579,932.00	
CHINA TAIPING INSURANCE HOLDINGS COMPANY	184,024	7.18	1,321,292.32	
NEW CHINA LIFE INSURANCE C-H	105,400	16.74	1,764,396.00	
PEOPLE'S INSURANCE CO GROU-H	1,878,000	2.52	4,732,560.00	
PICC PROPERTY & CASUALTY-H	1,197,288	9.17	10,979,130.96	
PING AN INSURANCE GROUP CO-H	1,058,000	38.00	40,204,000.00	
ZHONGAN ONLINE P&C INSURAN-H	116,100	21.50	2,496,150.00	
CHINASOFT INTERNATIONAL LTD	276,000	6.00	1,656,000.00	
GDS HOLDINGS LTD-CL A	126,700	10.70	1,355,690.00	
KINGDEE INTERNATIONAL SFTWR	493,000	11.98	5,906,140.00	
AAC TECHNOLOGIES HOLDINGS IN	71,500	16.90	1,208,350.00	
BYD ELECTRONIC INTL CO LTD	160,500	35.45	5,689,725.00	
KINGBOARD HOLDINGS LTD	67,000	18.62	1,247,540.00	

KINGBOARD LAMINATES HLDG LTD	69,000	7.50	517,500.00	
LENOVO GROUP LTD	1,188,000	9.08	10,787,040.00	
SUNNY OPTICAL TECH	119,500	69.15	8,263,425.00	
XIAOMI CORP-CLASS B	2,404,200	16.52	39,717,384.00	
ZTE CORP-H	82,908	18.50	1,533,798.00	
CHINA TOWER CORP LTD-H	7,082,000	0.78	5,523,960.00	
BEIJING ENTERPRISES HOLDINGS LIMITED-R	59,500	25.80	1,535,100.00	
BEIJING ENTERPRISES WATER GR	610,000	1.65	1,006,500.00	
CGN POWER CO LTD-H	1,428,000	1.84	2,627,520.00	
CHINA GAS HOLDINGS LTD	466,400	7.20	3,358,080.00	
CHINA LONGYUAN POWER GROUP-H	452,000	6.43	2,906,360.00	
CHINA POWER INTERNATIONAL	666,000	2.96	1,971,360.00	
CHINA RESOURCES GAS GROUP LIMITED	106,800	23.60	2,520,480.00	
CHINA RESOURCES POWER HOLDINGS-R	257,400	14.80	3,809,520.00	
ENN ENERGY HOLDINGS LIMITED	117,000	59.55	6,967,350.00	
GUANGDONG INVESTMENT LTD-R	446,000	5.52	2,461,920.00	
HUANENG POWER INTL INC-H	704,000	3.63	2,555,520.00	
KUNLUN ENERGY COMPANY LIMITED	548,000	6.76	3,704,480.00	
CHINA COMMON RICH RENEWABLE ENERGY-SPV	650,000	—	—	
FLAT GLASS GROUP CO LTD-H	64,000	15.74	1,007,360.00	
GCL TECHNOLOGY HOLDINGS LTD	3,149,000	1.19	3,747,310.00	
HUA HONG SEMICONDUCTOR LTD	90,000	20.15	1,813,500.00	
XINYI SOLAR HOLDINGS LTD	895,987	4.91	4,399,296.17	
C&D INTERNATIONAL INVESTMENT	91,454	16.92	1,547,401.68	
CHINA JINMAO HOLDINGS GROUP	625,900	0.94	588,346.00	
CHINA OVERSEAS LAND & INVESTMENT LTD-R	584,540	14.66	8,569,356.40	
CHINA OVERSEAS PROPERTY HOLD	225,000	6.74	1,516,500.00	
CHINA RESOURCES LAND LTD-R	541,111	28.85	15,611,052.35	
CHINA RESOURCES MIXC LIFESTY	119,000	29.00	3,451,000.00	
CHINA VANKE CO LTD-H	315,500	8.00	2,524,000.00	
COUNTRY GARDEN SERVICES HOLD	341,000	7.16	2,441,560.00	
GREENTOWN CHINA HOLDINGS	72,500	7.99	579,275.00	
LONGFOR PROPERTIES	343,500	12.24	4,204,440.00	
YUEXIU PROPERTY CO LTD	320,600	7.18	2,301,908.00	
香港ドル 小計	131,187,629		1,794,414,458.02 (34,793,696,341)	

マレーシアリングット	DIALOG GROUP BHD	413,668	2.11	872,839.48
	PETRONAS DAGANGAN BHD	88,400	22.88	2,022,592.00
	PETRONAS CHEMICALS GROUP BHD	416,400	7.20	2,998,080.00
	PRESS METAL ALUMINIUM HOLDIN	757,600	4.89	3,704,664.00
	GAMUDA BHD	161,910	4.60	744,786.00
	SIME DARBY BERHAD	336,346	2.38	800,503.48
	MALAYSIA AIRPORTS HLDGS BHD	107,281	7.31	784,224.11
	MISC BHD	217,540	7.20	1,566,288.00
	GENTING BHD	271,600	4.22	1,146,152.00
	GENTING MALAYSIA BERHAD	369,700	2.48	916,856.00
	MR DIY GROUP M BHD	303,450	1.59	482,485.50
	IOI CORPORATION BHD	270,340	3.96	1,070,546.40
	KUALA LUMPUR KEPONG BHD	114,246	21.88	2,499,702.48
	NESTLE (MALAYSIA) BERHAD	18,200	122.00	2,220,400.00
	PPB GROUP BERHAD	73,480	14.50	1,065,460.00
	QL RESOURCES BHD	124,800	5.60	698,880.00
	SIME DARBY PLANTATION BHD	247,046	4.34	1,072,179.64
	IHH HEALTHCARE BHD	471,400	5.94	2,800,116.00
	AMMB HOLDINGS BHD	300,700	3.83	1,151,681.00
	CIMB GROUP HOLDINGS BERHAD	920,002	5.78	5,317,611.56
	HONG LEONG BANK BERHAD	121,292	19.06	2,311,825.52
	HONG LEONG FINANCIAL GROUP	16,633	17.16	285,422.28
	MALAYAN BANKING BHD	881,505	9.12	8,039,325.60
	PUBLIC BANK BERHAD	2,122,900	4.21	8,937,409.00
	RHB BANK BHD	219,347	5.63	1,234,923.61
	AXIATA GROUP BERHAD	541,089	2.45	1,325,668.05
	CELCOMDIGI BHD	498,000	4.26	2,121,480.00
MAXIS BHD	267,900	4.03	1,079,637.00	
TELECOM MALAYSIA BHD	271,552	5.21	1,414,785.92	
PETRONAS GAS BHD	148,400	16.94	2,513,896.00	
TENAGA NATIONAL BHD	441,775	9.90	4,373,572.50	
INARI AMERTRON BHD	274,700	2.96	813,112.00	
マレーシアリングット 小計	11,789,202		68,387,105.13 (2,190,609,945)	
タイパーツ	BANPU PUBLIC CO LTD-NVDR	1,713,200	7.65	13,105,980.00
	PTT EXPLOR & PROD PCL-NVDR	200,800	162.00	32,529,600.00

PTT PCL-NVDR	1,684,600	33.25	56,012,950.00	
THAI OIL PCL-NVDR	293,605	47.25	13,872,836.25	
INDORAMA VENTURES PCL-NVDR	206,400	25.50	5,263,200.00	
PTT GLOBAL CHEMICAL PCL-NVDR	486,134	36.25	17,622,357.50	
SCG PACKAGING PCL-NVDR	202,700	36.75	7,449,225.00	
SIAM CEMENT PCL-NVDR	130,400	294.00	38,337,600.00	
AIRPORTS OF THAILAND PC-NVDR	654,900	69.00	45,188,100.00	
BANGKOK EXPRESSWAY AND METRO	817,000	8.00	6,536,000.00	
BTS GROUP HOLDINGS PCL-NVDR	809,500	7.40	5,990,300.00	
ASSET WORLD CORP PCL-NVDR	810,300	3.52	2,852,256.00	
MINOR INTERNATIONAL PCL-NVDR	362,738	27.75	10,065,979.50	
CENTRAL RETAIL CORP PCL-NVDR	182,200	37.25	6,786,950.00	
HOME PRODUCT CENTER PCL-NVDR	840,135	11.80	9,913,593.00	
PTT OIL & RETAIL BUSINE-NVDR	792,400	18.70	14,817,880.00	
BERLI JUCKER PUBLIC CO-NVDR	177,600	27.00	4,795,200.00	
CP ALL PCL-NVDR	956,400	55.00	52,602,000.00	
CP AXTRA PCL-NVDR	237,910	26.75	6,364,092.50	
CHAROEN POKPHAND FOODS-NVDR	556,400	18.80	10,460,320.00	
OSOTSPA PCL-NVDR	293,100	24.00	7,034,400.00	
BANGKOK DUSIT MED SERVI-NVDR	1,888,100	26.75	50,506,675.00	
BUMRUNGRAD HOSPITAL PU-NVDR	82,700	233.00	19,269,100.00	
KASIKORNBANK PCL-NVDR	83,200	131.50	10,940,800.00	
KRUNG THAI BANK - NVDR	438,650	19.00	8,334,350.00	
SCB X PCL-NVDR	81,200	97.75	7,937,300.00	
KRUNGTHAI CARD PCL-NVDR	101,500	46.00	4,669,000.00	
MUANGTHAI CAPITAL PCL-NVDR	89,800	42.00	3,771,600.00	
DELTA ELECTRONICS THAI-NVDR	496,000	83.50	41,416,000.00	
ADVANCED INFO SERVICE-NVDR	203,800	222.00	45,243,600.00	
INTOUCH HOLDINGS PCL-NVDR	121,850	71.50	8,712,275.00	
TRUE CORP PCL/NEW-NVDR	2,015,618	5.80	11,690,584.40	
B GRIMM POWER PCL-NVDR	321,000	24.10	7,736,100.00	
ELECTRICITY GENERA PCL-NVDR	71,200	129.00	9,184,800.00	
ENERGY ABSOLUTE PCL-NVDR	219,900	46.25	10,170,375.00	
GLOBAL POWER SYNERGY-NVDR	68,200	43.50	2,966,700.00	
GULF ENERGY DEVELOPMENT-NVDR	402,900	44.75	18,029,775.00	
RATCHABURI ELECTRICITY-NVDR	356,050	32.25	11,482,612.50	



	CENTRAL PATTANA PCL-NVDR	378,400	62.50	23,650,000.00	
	LAND & HOUSES PUB - NVDR	872,000	7.60	6,627,200.00	
	タイパーツ 小計	20,700,490		669,939,666.65 (2,833,844,789)	
フィリピンペン	ABOITIZ EQUITY VENTURES INC	237,940	48.80	11,611,472.00	
	AYALA CORPORATION	54,410	630.50	34,305,505.00	
	JG SUMMIT HOLDINGS INC	586,123	39.00	22,858,797.00	
	SM INVESTMENTS CORP	36,285	817.00	29,644,845.00	
	INTL CONTAINER TERM SVCS INC	153,130	207.00	31,697,910.00	
	JOLLIBEE FOODS CORPORATION	61,010	218.40	13,324,584.00	
	UNIVERSAL ROBINA CORP	95,560	112.20	10,721,832.00	
	BANK OF PHILIPPINE ISLANDS	234,802	103.80	24,372,447.60	
	BDO UNIBANK INC	394,773	135.00	53,294,355.00	
	METROPOLITAN BANK & TRUST	161,287	53.25	8,588,532.75	
	PLDT INC	10,460	1,238.00	12,949,480.00	
	MANILA ELECTRIC COMPANY	53,180	369.00	19,623,420.00	
	AYALA LAND INC	1,280,900	29.50	37,786,550.00	
	SM PRIME HOLDINGS INC	1,553,350	31.80	49,396,530.00	
	フィリピンペン 小計	4,913,210		360,176,260.35 (976,185,718)	
インドネシアル ピア	ADARO ENERGY INDONESIA TBKPT	2,162,300	2,450.00	5,297,635,000.00	
	UNITED TRACTORS TBK PT	200,900	22,875.00	4,595,587,500.00	
	ANEKA TAMBANG TBK PT	985,800	1,655.00	1,631,499,000.00	
	BARITO PACIFIC TBK PT	2,892,209	1,070.00	3,094,663,630.00	
	INDAH KIAT PULP & PAPER TBK	754,000	8,575.00	6,465,550,000.00	
	MERDEKA COPPER GOLD TBK PT	1,623,297	2,300.00	3,733,583,100.00	
	PT VALE INDONESIA TBK	304,200	4,700.00	1,429,740,000.00	
	SEMEN INDONESIA PERSERO TBK	394,904	6,375.00	2,517,513,000.00	
	ASTRA INTERNATIONAL TBK PT	3,277,300	5,750.00	18,844,475,000.00	
	GOTO GOJEK TOKOPEDIA TBK PT	134,639,904	75.00	10,097,992,800.00	
	SUMBER ALFARIA TRIJAYA TBK P	2,138,700	2,900.00	6,202,230,000.00	
	CHAROEN POKPHAND INDONESIA PT	953,300	5,650.00	5,386,145,000.00	
	INDOFOOD CBP SUKSES MAKMUR T	599,400	10,450.00	6,263,730,000.00	
	INDOFOOD SUKSES MAK TBK PT	429,100	6,325.00	2,714,057,500.00	
	UNILEVER INDONESIA TBK PT	1,157,400	3,600.00	4,166,640,000.00	
KALBE FARMA TBK PT	4,188,500	1,620.00	6,785,370,000.00		

	BANK CENTRAL ASIA PT	8,689,300	9,000.00	78,203,700,000.00	
	BANK MANDIRI	6,101,792	5,875.00	35,848,028,000.00	
	BANK NEGARA INDONESIA PT	2,584,600	4,860.00	12,561,156,000.00	
	PT BANK RAKYAT INDONESIA	10,960,402	5,200.00	56,994,090,400.00	
	SARANA MENARA NUSANTARA PT	2,840,600	955.00	2,712,773,000.00	
	TELEKOM INDONESIA PERSERO TBK	7,299,800	3,530.00	25,768,294,000.00	
	インドネシアルピア 小計	195,177,708		301,314,452,930.00 (2,922,750,193)	
韓国ウォン	HD HYUNDAI	5,180	59,200.00	306,656,000.00	
	S-OIL CORPORATION	6,387	67,000.00	427,929,000.00	
	SK INNOVATION CO LTD	10,044	136,000.00	1,365,984,000.00	
	ECOPRO CO LTD	3,133	729,000.00	2,283,957,000.00	
	HANWHA SOLUTIONS CORPORATION	18,276	31,500.00	575,694,000.00	
	HYUNDAI STEEL CO	11,189	34,300.00	383,782,700.00	
	KOREA ZINC CO LTD	1,204	480,000.00	577,920,000.00	
	KUMHO PETRO CHEMICAL CO LTD	1,898	130,800.00	248,258,400.00	
	LG CHEM LTD	8,087	467,500.00	3,780,672,500.00	
	LG CHEM LTD-PREFERENCE	877	295,000.00	258,715,000.00	
	LOTTE CHEMICAL CORPORATION	2,316	157,700.00	365,233,200.00	
	POSCO HOLDINGS INC	11,785	460,500.00	5,426,992,500.00	
	SK IE TECHNOLOGY CO LTD	2,338	67,300.00	157,347,400.00	
	SKC CO LTD	1,432	86,300.00	123,581,600.00	
	DOOSAN BOBCAT INC	12,098	40,500.00	489,969,000.00	
	DOOSAN ENERBILITY CO LTD	82,003	14,110.00	1,157,062,330.00	
	ECOPRO BM CO LTD	8,232	248,500.00	2,045,652,000.00	
	GS HOLDINGS CORP	6,593	42,150.00	277,894,950.00	
	HANWHA AEROSPACE CO LTD	5,826	124,300.00	724,171,800.00	
	HANWHA OCEAN CO LTD	14,547	24,100.00	350,582,700.00	
	HD HYUNDAI HEAVY INDUSTRIES CO	2,115	110,900.00	234,553,500.00	
	HD KOREA SHIPBUILDING & OFFSHOR	6,269	98,000.00	614,362,000.00	
	HYUNDAI ENGINEERING & CONST	9,768	35,350.00	345,298,800.00	
	HYUNDAI MIPO DOCKYARD	2,883	74,300.00	214,206,900.00	
	KOREA AEROSPACE INDUSTRIES	13,416	46,550.00	624,514,800.00	
	LG CORP	16,658	82,700.00	1,377,616,600.00	
	LG ENERGY SOLUTION	7,369	429,000.00	3,161,301,000.00	
	POSCO FUTURE M CO LTD	4,758	291,500.00	1,386,957,000.00	

POSCO INTERNATIONAL CORP	8,647	59,100.00	511,037,700.00	
SAMSUNG C&T CORP	11,910	116,200.00	1,383,942,000.00	
SAMSUNG ENGINEERING CO LTD	30,300	24,600.00	745,380,000.00	
SAMSUNG HEAVY INDUSTRIES	95,169	7,160.00	681,410,040.00	
SK INC	6,394	159,600.00	1,020,482,400.00	
SK SQUARE CO LTD	11,660	47,850.00	557,931,000.00	
HMM CO LTD	35,545	16,390.00	582,582,550.00	
HYUNDAI GLOVIS CO LTD	2,793	173,400.00	484,306,200.00	
KOREAN AIR LINES CO LTD	26,822	21,650.00	580,696,300.00	
STX PAN OCEAN CO LTD	29,736	4,600.00	136,785,600.00	
HANKOOK TIRE & TECHONOLOGY CO	7,066	43,600.00	308,077,600.00	
HANON SYSTEMS	19,000	7,510.00	142,690,000.00	
HYUNDAI MOBIS	10,148	224,000.00	2,273,152,000.00	
HYUNDAI MOTOR CO	20,743	174,700.00	3,623,802,100.00	
HYUNDAI MOTOR CO LTD-2ND PFD	6,042	102,000.00	616,284,000.00	
HYUNDAI MOTOR CO LTD-PFD	3,449	101,700.00	350,763,300.00	
KIA CORP	39,244	77,500.00	3,041,410,000.00	
COWAY CO LTD	9,036	51,100.00	461,739,600.00	
F&F CO LTD / NEW	3,017	94,100.00	283,899,700.00	
LG ELECTRONICS INC	17,254	103,700.00	1,789,239,800.00	
KANGWON LAND INC	28,528	15,550.00	443,610,400.00	
HYBE CO LTD	2,474	212,000.00	524,488,000.00	
JYP ENTERTAINMENT CORP	4,193	104,900.00	439,845,700.00	
KAKAO CORP	52,020	45,600.00	2,372,112,000.00	
KAKAO GAMES CORP	3,021	26,900.00	81,264,900.00	
KRAFTON INC	3,793	190,800.00	723,704,400.00	
NAVER CORP	21,578	198,200.00	4,276,759,600.00	
NCSOFT CORPORATION	2,709	264,500.00	716,530,500.00	
NETMARBLE CORP	2,465	46,900.00	115,608,500.00	
PEARL ABYSS CORP	4,605	47,550.00	218,967,750.00	
HOTEL SHILLA CO LTD	4,363	66,900.00	291,884,700.00	
BGF RETAIL CO LTD/NEW	1,632	147,000.00	239,904,000.00	
CJ CHEILJEDANG CORP	1,839	303,500.00	558,136,500.00	
KT&G CORP	13,993	88,900.00	1,243,977,700.00	
ORION CORP/REPUBLIC OF KOREA	3,142	123,200.00	387,094,400.00	
AMOREPACIFIC CORP	3,762	145,000.00	545,490,000.00	

LG H&H CO LTD	1,321	340,500.00	449,800,500.00	
CELLTRION HEALTHCARE CO LTD	15,360	70,400.00	1,081,344,000.00	
HLB INC	23,903	30,650.00	732,626,950.00	
CELLTRION INC	17,544	158,000.00	2,771,952,000.00	
CELLTRION PHARM INC	2,066	71,500.00	147,719,000.00	
HANMI PHARM CO LTD	1,179	295,000.00	347,805,000.00	
SAMSUNG BIOLOGICS CO LTD	2,675	723,000.00	1,934,025,000.00	
SK BIOPHARMACEUTICALS CO LTD	3,197	85,200.00	272,384,400.00	
SK BIOSCIENCE CO LTD	2,100	68,800.00	144,480,000.00	
YUHAN CORPORATION	13,195	61,900.00	816,770,500.00	
HANA FINANCIAL GROUP	51,249	40,500.00	2,075,584,500.00	
INDUSTRIAL BANK OF KOREA	28,330	11,510.00	326,078,300.00	
KAKAOBANK CORP	35,459	24,050.00	852,788,950.00	
KB FINANCIAL GROUP INC	64,599	53,400.00	3,449,586,600.00	
SHINHAN FINANCIAL GROUP LTD	67,778	34,800.00	2,358,674,400.00	
WOORI FINANCIAL GROUP INC	113,814	12,280.00	1,397,635,920.00	
KAKAOPAY CORP	3,065	42,550.00	130,415,750.00	
KOREA INVESTMENT HOLDINGS CO	4,602	57,100.00	262,774,200.00	
MERITZ FINANCIAL GROUP INC	16,975	53,200.00	903,070,000.00	
MIRAE ASSET SECURITIES CO LTD	31,015	7,500.00	232,612,500.00	
NH INVESTMENT & SECURITIES C	12,107	10,270.00	124,338,890.00	
SAMSUNG SECURITIES CO LTD	15,947	37,850.00	603,593,950.00	
DB INSURANCE CO LTD	10,074	82,800.00	834,127,200.00	
SAMSUNG FIRE & MARINE INS	4,139	248,500.00	1,028,541,500.00	
SAMSUNG LIFE INSURANCE CO	12,131	69,300.00	840,678,300.00	
SAMSUNG SDS CO LTD	7,284	143,700.00	1,046,710,800.00	
COSMOAM&T CO LTD	3,978	155,400.00	618,181,200.00	
L&F CO LTD	4,327	153,400.00	663,761,800.00	
LG DISPLAY CO LTD	38,301	13,340.00	510,935,340.00	
LG INNOTEK CO LTD	2,696	239,500.00	645,692,000.00	
LOTTE ENERGY MATERIALS CORP	2,166	41,500.00	89,889,000.00	
SAMSUNG ELECTRO-MECHANICS CO	9,233	133,500.00	1,232,605,500.00	
SAMSUNG ELECTRONICS CO LTD	750,499	70,300.00	52,760,079,700.00	
SAMSUNG ELECTRONICS-PREF	133,027	56,900.00	7,569,236,300.00	
SAMSUNG SDI CO LTD	8,823	439,500.00	3,877,708,500.00	
LG UPLUS CORP	22,125	10,350.00	228,993,750.00	

	KOREA ELECTRIC POWER CORP	44,240	17,190.00	760,485,600.00	
	HANMI SEMICONDUCTOR CO LTD	7,238	61,500.00	445,137,000.00	
	SK HYNIX INC	87,370	128,000.00	11,183,360,000.00	
	韓国ウォン 小計	2,499,904		167,794,042,420.00 (19,313,094,282)	
新台幣ドル	FORMOSA PETROCHEMICAL CORP	238,240	80.60	19,202,144.00	
	ASIA CEMENT CORP	454,176	40.40	18,348,710.40	
	CHINA STEEL	1,779,261	24.55	43,680,857.55	
	FORMOSA CHEMICALS & FIBRE	542,061	62.80	34,041,430.80	
	FORMOSA PLASTICS CORP	597,824	78.30	46,809,619.20	
	NAN YA PLASTICS CORP	770,752	65.30	50,330,105.60	
	TAIWAN CEMENT	913,419	32.90	30,051,485.10	
	AIRTAC INTERNATIONAL GROUP	18,557	1,095.00	20,319,915.00	
	FAR EASTERN NEW CENTURY CORPORATION	362,028	30.25	10,951,347.00	
	VOLTRONIC POWER TECHNOLOGY	9,000	1,425.00	12,825,000.00	
	WALSIN LIHWA CORP	502,213	35.55	17,853,672.15	
	CHINA AIRLINES LTD	465,000	20.95	9,741,750.00	
	EVA AIRWAYS CORP	386,000	29.65	11,444,900.00	
	EVERGREEN MARINE	183,215	109.00	19,970,435.00	
	TAIWAN HIGH SPEED RAIL CORP	472,000	29.85	14,089,200.00	
	WAN HAI LINES LIMITED	74,635	46.35	3,459,332.25	
	YANG MING MARINE TRANSPORT	217,000	41.85	9,081,450.00	
	CHENG SHIN RUBBER IND CO LTD	177,061	44.80	7,932,332.80	
	ECLAT TEXTILE COMPANY LTD	39,937	593.00	23,682,641.00	
	FENG TAY ENTERPRISE CO LTD	78,901	187.00	14,754,487.00	
	GIANT MANUFACTURING	35,713	170.00	6,071,210.00	
	NIEN MADE ENTERPRISE CO LTD	31,000	311.50	9,656,500.00	
	POU CHEN	273,780	29.60	8,103,888.00	
	HOTAI MOTOR COMPANY LTD	54,060	645.00	34,868,700.00	
	MOMO.COM INC	6,600	537.00	3,544,200.00	
	PRESIDENT CHAIN STORE CORP	88,544	266.00	23,552,704.00	
	UNI-PRESIDENT ENTERPRISES CO	776,395	70.40	54,658,208.00	
	PHARMAESSENTIA CORP	25,000	374.50	9,362,500.00	
	CHANG HWA COMMERCIAL BANK	608,378	17.40	10,585,777.20	
	CTBC FINANCIAL HOLDING COMPANY LTD	2,641,237	25.35	66,955,357.95	
	E. SUN FINANCIAL HOLDING CO	2,002,537	24.45	48,962,029.65	

FIRST FINANCIAL HOLDING CO	1,653,358	26.80	44,309,994.40
HUA NAN FINANCIAL HOLDINGS C	1,518,361	20.75	31,505,990.75
MEGA FINANCIAL HOLDING CO LT	1,684,994	38.60	65,040,768.40
SINOPAC FINANCIAL HOLDINGS	1,791,444	18.45	33,052,141.80
TAISHIN FINANCIAL HOLDING	2,000,651	17.75	35,511,555.25
TAIWAN BUSINESS BANK	798,720	13.10	10,463,232.00
TAIWAN COOPERATIVE FINANCIAL	1,514,926	25.70	38,933,598.20
THE SHANGHAI COMMERCIAL & SA	689,985	44.75	30,876,828.75
CHAILEASE HOLDING CO LTD	220,702	178.00	39,284,956.00
YUANTA FINANCIAL HOLDING CO LTD	1,433,822	25.00	35,845,550.00
CATHAY FINANCIAL HOLDING CO	1,531,057	45.15	69,127,223.55
CHINA DEVELOPMENT FINANCIAL	2,576,226	11.45	29,497,787.70
FUBON FINANCIAL HOLDING CO	1,166,451	61.70	71,970,026.70
SHIN KONG FINANCIAL HOLDING	1,931,866	8.96	17,309,519.36
ACCTON TECHNOLOGY CORP	70,000	554.00	38,780,000.00
ACER INC	617,803	35.00	21,623,105.00
ADVANTECH CO LTD	76,261	341.50	26,043,131.50
ASUSTEK COMPUTER INC	127,092	357.00	45,371,844.00
AUO CORP	1,268,072	16.00	20,289,152.00
CATCHER TECHNOLOGY CO LTD	118,700	183.50	21,781,450.00
COMPAL ELECTRONICS	805,760	29.60	23,850,496.00
DELTA ELECTRONICS INC	302,903	302.00	91,476,706.00
E INK HOLDINGS INC	144,000	172.50	24,840,000.00
GIGABYTE TECHNOLOGY CO LTD	75,000	231.00	17,325,000.00
HON HAI PRECISION INDUSTRY	1,938,248	97.90	189,754,479.20
INNOLUX CORP	1,320,576	12.25	16,177,056.00
INVENTEC CO LTD	455,511	42.65	19,427,544.15
LARGAN PRECISION CO LTD	15,040	2,130.00	32,035,200.00
LITE-ON TECHNOLOGY CORP	353,452	112.00	39,586,624.00
MICRO-STAR INTERNATIONAL CO	100,000	172.00	17,200,000.00
NAN YA PRINTED CIRCUIT BOARD	21,000	227.50	4,777,500.00
PEGATRON CORP	340,474	78.00	26,556,972.00
QUANTA COMPUTER INC	408,270	219.00	89,411,130.00
SYNNEX TECHNOLOGY INTL CORP	202,100	68.60	13,864,060.00
UNIMICRON TECHNOLOGY CORP	211,000	154.50	32,599,500.00
WISTRON CORP	427,000	98.60	42,102,200.00

	WIWYNN CORP	16,000	1,785.00	28,560,000.00	
	WPG HOLDINGS LTD	260,692	73.50	19,160,862.00	
	YAGEO CORPORATION	42,588	545.00	23,210,460.00	
	ZHEN DING TECHNOLOGY HOLDING	137,922	103.50	14,274,927.00	
	CHUNGHWA TELECOM CO LTD	584,315	117.50	68,657,012.50	
	FAR EASTONE TELECOMM CO LTD	216,000	78.70	16,999,200.00	
	TAIWAN MOBILE CO LTD	245,200	98.40	24,127,680.00	
	ASE TECHNOLOGY HOLDING CO LT	514,315	118.00	60,689,170.00	
	EMEMORY TECHNOLOGY INC	12,000	2,325.00	27,900,000.00	
	GLOBAL UNICHIP CORP	13,000	1,665.00	21,645,000.00	
	GLOBALWAFERS CO LTD	42,000	514.00	21,588,000.00	
	MEDIATEK INC	241,804	905.00	218,832,620.00	
	NANYA TECHNOLOGY CORP	259,000	64.60	16,731,400.00	
	NOVATEK MICROELECTRONICS LTD	96,045	483.00	46,389,735.00	
	PARADE TECHNOLOGIES LTD	8,000	1,065.00	8,520,000.00	
	POWERCHIP SEMICONDUCTOR MANU	576,000	28.45	16,387,200.00	
	REALTEK SEMICONDUCTOR CORP	85,944	412.50	35,451,900.00	
	SILERGY CORP	53,000	328.00	17,384,000.00	
	TAIWAN SEMICONDUCTOR MANUFAC	3,886,389	557.00	2,164,718,673.00	
	UNITED MICROELECTRONICS CORP	1,701,000	48.60	82,668,600.00	
	VANGUARD INTERNATIONAL SEMI	188,000	67.50	12,690,000.00	
	WINBOND ELECTRONICS CORP	363,030	25.10	9,112,053.00	
	RUENTEX DEVELOPMENT CO LTD	279,077	34.35	9,586,294.95	
	新台湾ドル 小計	54,556,670		5,067,778,999.81 (23,763,322,508)	
インドルピー	BHARAT PETROLEUM CORP LTD	93,550	383.45	35,871,747.50	
	COAL INDIA LTD	295,479	323.50	95,587,456.50	
	HINDUSTAN PETROLEUM CORP	59,425	298.30	17,726,477.50	
	INDIAN OIL CORP LTD	597,036	102.94	61,458,885.84	
	OIL & NATURAL GAS CORP LTD	539,758	192.65	103,984,378.70	
	PETRONET LNG LTD	83,779	200.10	16,764,177.90	
	RELIANCE INDUSTRIES LTD	481,342	2,310.65	1,112,212,892.30	
	AMBUJA CEMENTS LTD	73,533	418.35	30,762,530.55	
	ASIAN PAINTS LTD	56,921	3,080.15	175,325,218.15	
	BERGER PAINTS INDIA LTD	35,338	578.25	20,434,198.50	
	GRASIM INDUSTRIES LTD	46,843	1,936.00	90,688,048.00	

HINDALCO INDUSTRIES LTD	179,650	484.40	87,022,460.00	
JINDAL STEEL & POWER LTD	69,774	624.75	43,591,306.50	
JSW STEEL LTD	99,332	750.50	74,548,666.00	
PI INDUSTRIES LTD	12,797	3,641.20	46,596,436.40	
PIDILITE INDUSTRIES LTD	29,160	2,457.10	71,649,036.00	
SHREE CEMENT LTD	1,387	25,949.75	35,992,303.25	
SRF LTD	19,164	2,335.95	44,766,145.80	
SUPREME INDUSTRIES LTD	10,012	4,226.25	42,313,215.00	
TATA STEEL LTD	1,137,948	119.70	136,212,375.60	
ULTRATECH CEMENT LTD	19,852	8,629.65	171,315,811.80	
UNITED PHOSPHORUS LTD	69,651	550.55	38,346,358.05	
VEDANTA LTD	107,173	235.15	25,201,730.95	
ABB LTD INDIA	5,256	4,309.50	22,650,732.00	
ADANI ENTERPRISES LTD	23,002	2,213.65	50,918,377.30	
ASHOK LEYLAND LIMITED	241,973	170.45	41,244,297.85	
ASTRAL LTD	19,918	1,900.00	37,844,200.00	
BHARAT ELECTRONICS LTD	507,405	138.00	70,021,890.00	
CG POWER AND INDUSTRIAL SOLU	70,406	383.35	26,990,140.10	
CUMMINS INDIA LTD	20,968	1,749.30	36,679,322.40	
HAVELLS INDIA LTD	35,666	1,254.00	44,725,164.00	
HINDUSTAN AERONAUTICS LTD	21,292	2,030.20	43,227,018.40	
LARSEN & TOUBRO LTD	107,590	3,025.00	325,459,750.00	
SIEMENS INDIA LTD	11,025	3,393.55	37,413,888.75	
INDIAN RAILWAY CATERING & TO	22,993	670.20	15,409,908.60	
ADANI PORTS AND SPECIAL ECONOMIC ZONE	104,582	806.20	84,314,008.40	
CONTAINER CORP OF INDIA LTD	26,455	735.05	19,445,747.75	
INTERGLOBE AVIATION LTD	26,451	2,583.05	68,324,255.55	
BAJAJ AUTO LTD	9,644	5,419.75	52,268,069.00	
BALKRISHNA INDUSTRIES LTD	8,831	2,583.60	22,815,771.60	
BHARAT FORGE LTD	30,322	1,032.55	31,308,981.10	
EICHER MOTORS LTD	17,872	3,541.40	63,291,900.80	
HERO MOTOCORP LTD	13,719	3,173.65	43,539,304.35	
MAHINDRA & MAHINDRA LTD	150,112	1,553.15	233,146,452.80	
MARUTI SUZUKI INDIA LTD	21,329	10,401.10	221,845,061.90	
MRF LTD	432	108,092.50	46,695,960.00	
SAMVARDHANA MOTHERSON INTERN	521,235	89.94	46,879,875.90	



SONA BLW PRECISION FORGINGS	59,289	565.65	33,536,822.85
TATA MOTORS LTD	277,381	649.05	180,034,138.05
TUBE INVESTMENTS OF INDIA LT	21,152	3,150.60	66,641,491.20
TVS MOTOR CO LTD	41,254	1,647.35	67,959,776.90
PAGE INDUSTRIES LTD	886	37,658.90	33,365,785.40
TITAN CO LTD	56,531	3,284.45	185,673,242.95
INDIAN HOTELS CO LIMITED	164,497	405.05	66,629,509.85
JUBILANT FOODWORKS LTD	43,930	505.75	22,217,597.50
ZOMATO LTD	842,242	121.85	102,627,187.70
INFO EDGE INDIA LTD	14,356	4,570.40	65,612,662.40
TRENT LTD	37,950	2,477.40	94,017,330.00
AVENUE SUPERMARTS LTD	28,592	3,745.05	107,078,469.60
BRITANNIA INDUSTRIES LTD	15,095	4,645.65	70,126,086.75
ITC LTD	480,447	434.45	208,730,199.15
MARICO LTD	81,711	520.45	42,526,489.95
NESTLE INDIA LIMITED	5,146	24,227.95	124,677,030.70
TATA CONSUMER PRODUCTS LTD	93,239	902.30	84,129,549.70
UNITED SPIRITS LTD	58,580	1,096.50	64,232,970.00
VARUN BEVERAGES LTD	80,358	1,002.00	80,518,716.00
COLGATE-PALMOLIVE (INDIA)	26,000	2,128.65	55,344,900.00
DABUR INDIA LTD	79,726	535.80	42,717,190.80
GODREJ CONSUMER PRODUCTS LTD	63,396	987.55	62,606,719.80
HINDUSTAN UNILEVER LTD	129,502	2,477.55	320,847,680.10
APOLLO HOSPITALS ENTERPRISE	14,562	5,297.45	77,141,466.90
MAX HEALTHCARE INSTITUTE LTD	120,191	593.30	71,309,320.30
AUROBINDO PHARMA LTD	35,415	950.65	33,667,269.75
CIPLA LTD	88,546	1,238.45	109,659,793.70
DIVI'S LABORATORIES LTD	21,932	3,497.75	76,712,653.00
DR. REDDY'S LABORATORIES	18,321	5,452.80	99,900,748.80
LUPIN LTD	26,552	1,204.75	31,988,522.00
SUN PHARMACEUTICAL INDUS	145,156	1,176.70	170,805,065.20
TORRENT PHARMACEUTICALS LTD	12,220	2,047.80	25,024,116.00
AU SMALL FINANCE BANK LTD	30,134	691.85	20,848,207.90
AXIS BANK LTD	359,795	1,022.00	367,710,490.00
BANDHAN BANK LTD	74,811	217.20	16,248,949.20
BANK OF BARODA	248,313	193.00	47,924,409.00

HDFC BANK LTD	461,405	1,487.20	686,201,516.00
ICICI BANK LTD	812,223	937.45	761,418,451.35
IDFC FIRST BANK LTD	531,028	84.63	44,940,899.64
KOTAK MAHINDRA BANK LTD	168,114	1,745.35	293,417,769.90
STATE BANK OF INDIA	268,868	578.75	155,607,355.00
YES BANK LTD	2,352,478	18.38	43,238,545.64
BAJAJ FINANCE LTD	44,172	7,383.95	326,163,839.40
BAJAJ FINSERV LTD	55,000	1,583.05	87,067,750.00
BAJAJ HOLDINGS AND INVESTMENT	2,995	7,081.60	21,209,392.00
CHOLAMANDALAM INVESTMENT AND	54,812	1,152.40	63,165,348.80
HDFC ASSET MANAGEMENT CO LTD	14,173	2,761.55	39,139,448.15
JIO FINANCIAL SERVICES LTD	471,182	215.35	101,469,043.70
MUTHOOT FINANCE LTD	12,423	1,313.10	16,312,641.30
POWER FINANCE CORPORATION	205,755	277.45	57,086,724.75
REC LTD	186,584	317.95	59,324,382.80
SBI CARDS & PAYMENT SERVICES	60,695	750.00	45,521,250.00
SHRIRAM TRANSPORT FINANCE	38,585	1,943.15	74,976,442.75
HDFC LIFE INSURANCE CO LTD	140,130	621.40	87,076,782.00
ICICI LOMBARD GENERAL INSURA	33,631	1,356.80	45,630,540.80
ICICI PRUDENTIAL LIFE INSURA	45,316	528.00	23,926,848.00
SBI LIFE INSURANCE CO LTD	72,736	1,350.35	98,219,057.60
HCL TECHNOLOGIES LTD	139,039	1,267.90	176,287,548.10
INFOSYS LTD	532,498	1,375.15	732,264,624.70
LTIMINDTREE LTD	15,699	5,254.25	82,486,470.75
MPHASIS LTD	19,317	2,190.85	42,320,649.45
TATA CONSULTANCY SVCS LTD	143,181	3,348.25	479,405,783.25
TATA ELXSI LTD	4,179	8,042.00	33,607,518.00
TECH MAHINDRA LTD	94,797	1,124.00	106,551,828.00
WIPRO LTD	182,000	380.40	69,232,800.00
BHARTI AIRTEL LTD	358,975	932.30	334,672,392.50
ADANI GREEN ENERGY LTD	42,580	937.60	39,923,008.00
ADANI POWER LTD	85,623	401.10	34,343,385.30
GAIL INDIA LTD	504,548	124.25	62,690,089.00
INDRAPRASTHA GAS LTD	26,724	394.95	10,554,643.80
NTPC LTD	664,141	237.70	157,866,315.70
POWER GRID CORP OF INDIA LTD	800,980	210.00	168,205,800.00

	TATA POWER CO LTD	199,512	247.95	49,469,000.40	
	DLF LTD	87,983	600.80	52,860,186.40	
	GODREJ PROPERTIES LTD	12,724	1,814.75	23,090,879.00	
	インドルピー 小計	19,981,395		13,382,571,446.37 (24,490,105,746)	
カタールリアル	QATAR FUEL QSC	59,914	16.10	964,615.40	
	QATAR GAS TRANSPORT (NAKILAT)	469,730	3.45	1,623,856.61	
	MESAIEED PETROCHEMICAL HOLDI	443,925	1.60	710,280.00	
	INDUSTRIES QATAR	282,919	12.88	3,643,996.72	
	COMMERCIAL BANK QSC	531,391	5.31	2,826,468.72	
	DUKHAN BANK	319,751	3.82	1,221,448.82	
	MASRAF AL RAYAN	1,143,101	2.32	2,661,139.12	
	QATAR INTERNATIONAL ISLAMIC	214,533	9.79	2,101,565.26	
	QATAR ISLAMIC BANK	259,565	18.00	4,672,170.00	
	QATAR NATIONAL BANK	741,302	15.88	11,771,875.76	
	OOEDOO QSC	72,800	9.78	712,129.60	
	QATAR ELECTRICITY & WATER CO	96,512	16.95	1,635,878.40	
	BARWA REAL ESTATE CO	207,490	2.66	553,583.32	
	カタールリアル 小計	4,842,933		35,099,007.73 (1,459,767,731)	
南アフリカランド	EXXARO RESOURCES LTD	34,217	189.60	6,487,543.20	
	AFRICAN RAINBOW MINERALS LTD	14,670	164.06	2,406,760.20	
	ANGLO AMERICAN PLATINUM LIMITED	9,991	664.10	6,635,023.10	
	ANGLOGOLD ASHANTI PLC	67,443	319.35	21,537,922.05	
	GOLD FIELDS LTD	144,200	246.23	35,506,366.00	
	HARMONY GOLD MINING CO LTD	99,861	87.39	8,726,852.79	
	IMPALA PLATINUM HOLDINGS LTD	150,847	80.43	12,132,624.21	
	KUMBA IRON ORE LTD	5,372	523.92	2,814,498.24	
	NORTHAM PLATINUM HOLDINGS LT	48,069	116.22	5,586,579.18	
	SASOL LTD	88,115	231.07	20,360,733.05	
	SIBANYE STILLWATER LTD	394,924	23.23	9,174,084.52	
	BIDVEST GROUP LTD	50,303	268.25	13,493,779.75	
	NASPERS LTD-N SHS	30,591	3,229.59	98,796,387.69	
	PEPKOR HOLDINGS LTD	475,578	18.31	8,707,833.18	
	WOOLWORTHS HOLDINGS LTD	176,316	69.89	12,322,725.24	
	BID CORP LTD	58,066	424.69	24,660,049.54	

	CLICKS GROUP LTD	35,422	285.51	10,113,335.22	
	SHOPRITE HOLDINGS LTD	85,224	246.50	21,007,716.00	
	ASPEN PHARMACARE HOLDINGS LT	56,182	170.70	9,590,267.40	
	ABSA GROUP LTD	140,135	177.14	24,823,513.90	
	CAPITEC BANK HOLDINGS LTD	14,600	1,891.00	27,608,600.00	
	NEDBANK GROUP LTD	63,111	207.48	13,094,270.28	
	STANDARD BANK GROUP LTD	203,619	191.58	39,009,328.02	
	FIRSTRAND LTD	816,636	63.08	51,513,398.88	
	REINET INVESTMENTS SCA	17,187	412.16	7,083,793.92	
	REMGRO LTD	74,679	139.94	10,450,579.26	
	DISCOVERY LIMITED	98,779	130.79	12,919,305.41	
	OLD MUTUAL LTD	974,656	12.04	11,734,858.24	
	OUTSURANCE GROUP LTD	72,133	41.30	2,979,092.90	
	SANLAM LTD	307,490	68.97	21,207,585.30	
	MTN GROUP LTD	255,377	95.09	24,283,798.93	
	VODACOM GROUP	79,334	109.38	8,677,552.92	
	NEPI ROCKCASTLE N.V.	67,336	104.00	7,002,944.00	
	南アフリカランド 小計	5,210,463		592,449,702.52 (4,810,691,584)	
アラブ首長国連邦 ディルハム	MULTIPLY GROUP	519,646	3.69	1,917,493.74	
	AMERICANA RESTAURANTS INTERN	431,446	3.37	1,453,973.02	
	ABU DHABI NATIONAL OIL CO FO	444,022	3.46	1,536,316.12	
	ABU DHABI COMMERCIAL BANK	471,430	8.32	3,922,297.60	
	ABU DHABI ISLAMIC BANK	185,781	10.60	1,969,278.60	
	DUBAI ISLAMIC BANK	525,144	5.53	2,904,046.32	
	EMIRATES NBD PJSC	270,260	17.80	4,810,628.00	
	FIRST ABU DHABI BANK PJSC	724,019	13.40	9,701,854.60	
	EMIRATES TELECOM GROUP CO	558,536	19.50	10,891,452.00	
	ALDAR PROPERTIES PJSC	725,831	5.64	4,093,686.84	
	EMAAR PROPERTIES PJSC	1,108,668	6.80	7,538,942.40	
	アラブ首長国連邦ディルハム 小計	5,964,783		50,739,969.24 (2,095,560,729)	
クウェートディ ナール	AGILITY	323,386	0.52	169,130.87	
	BOUBYAN BANK K.S.C	162,047	0.59	97,066.15	
	GULF BANK	155,178	0.24	37,553.07	
	KUWAIT FINANCE HOUSE	1,292,981	0.69	897,328.81	

	NATIONAL BANK OF KUWAIT	1,204,993	0.89	1,072,443.77	
	MOBILE TELECOMMUNICATIONS CO	296,830	0.48	142,775.23	
	MABANEE CO KPSC	141,825	0.83	118,282.05	
	クウェートディナール 小計	3,577,240		2,534,579.95 (1,244,529,447)	
オフショア人民 元	CHINA MERCHANTS ENERGY -A	146,700	6.21	911,007.00	
	CHINA SHENHUA ENERGY CO-A	89,000	30.72	2,734,080.00	
	COSCO SHIPPING ENERGY TRAN-A	64,000	13.93	891,520.00	
	GUANGHUI ENERGY CO LTD-A	89,500	7.49	670,355.00	
	PETROCHINA CO LTD-A	100,000	7.09	709,000.00	
	SHAANXI COAL INDUSTRY CO L-A	96,200	18.18	1,748,916.00	
	SHAN XI HUA YANG GROUP NEW-A	237,792	8.06	1,916,603.52	
	SHANXI COKING COAL ENERGY-A	79,600	9.12	725,952.00	
	SHANXI LU'AN ENVIRONMENTAL-A	9,900	19.61	194,139.00	
	YANKUANG ENERGY GROUP CO-A	31,050	19.69	611,374.50	
	YANTAI JEREH OILFIELD-A	28,000	29.30	820,400.00	
	ALUMINUM CORP OF CHINA LTD-A	164,300	5.77	948,011.00	
	ANHUI CONCH CEMENT CO LTD-A	29,440	23.85	702,144.00	
	BAOSHAN IRON & STEEL CO-A	369,500	6.07	2,242,865.00	
	CANMAX TECHNOLOGIES CO LTD-A	20,930	27.30	571,389.00	
	CHENGXIN LITHIUM GROUP CO-A	20,600	23.41	482,246.00	
	CHINA JUSHI CO LTD -A	92,200	11.72	1,080,584.00	
	CHINA NORTHERN RARE EARTH -A	20,800	21.27	442,416.00	
	CNGR ADVANCED MATERIAL CO -A	10,300	54.93	565,779.00	
	GANFENG LITHIUM GROUP CO L-A	11,200	44.60	499,520.00	
	GEM CO LTD-A	289,800	5.98	1,733,004.00	
	GUANGZHOU TINCI MATERIALS -A	24,826	28.09	697,362.34	
	HENGLI PETROCHEMICAL CO L-A	37,100	14.30	530,530.00	
	HENGYI PETROCHEMICAL CO -A	147,500	7.13	1,051,675.00	
	HESTEEL CO LTD-A	832,100	2.17	1,805,657.00	
	HOSHINE SILICON INDUSTRY C-A	2,400	58.32	139,968.00	
	INNER MONGOLIA BAOTOU STE-A	461,000	1.60	737,600.00	
	INNER MONGOLIA JUNZHENG EN-A	60,000	3.98	238,800.00	
	JIANGSU EASTERN SHENGHONG -A	22,300	10.63	237,049.00	
	JIANGSU YANGNONG CHEMICAL -A	10,140	67.20	681,408.00	
LB GROUP CO LTD-A	15,300	17.74	271,422.00		

NINGBO SHANSHAN CO LTD-A	47,100	14.21	669,291.00
NINGXIA BAOFENG ENERGY GRO-A	79,200	14.45	1,144,440.00
PANGANG GROUP VANADIUM TIT-A	19,500	3.56	69,420.00
QINGHAI SALT LAKE INDUSTRY-A	47,600	16.91	804,916.00
RONGSHENG PETRO CHEMICAL-A	48,450	11.21	543,124.50
SATELLITE CHEMICAL CO LTD-A	55,475	15.68	869,848.00
SHANDONG GOLD MINING CO LT-A	7,252	22.83	165,563.16
SHANDONG HUALU HENGSHENG-A	17,940	30.48	546,811.20
SHANDONG NANSHAN ALUMINUM-A	286,600	2.98	854,068.00
SHANGHAI PUTAILAI NEW ENER-A	16,240	25.66	416,718.40
SHANXI MEIJIN ENERGY CO LT-A	109,678	7.15	784,197.70
SHANXI TAIGANG STAINLESS-A	137,400	3.82	524,868.00
SHENGHE RESOURCES HOLDINGS-A	49,300	10.64	524,552.00
SHENZHEN CAPCHEM TECHNOLOG-A	10,800	43.34	468,072.00
SHENZHEN DYNANONIC CO LTD-A	960	80.52	77,299.20
SINOMA SCIENCE&TECHNOLOGY -A	49,900	17.77	886,723.00
SKSHU PAINT CO LTD-A	9,940	59.01	586,559.40
TIANQI LITHIUM CORP-A	11,400	55.09	628,026.00
TONGKUN GROUP CO LTD-A	9,800	13.68	134,064.00
TONGLING NONFERROUS METALS-A	331,600	2.97	984,852.00
WANHUA CHEMICAL GROUP CO -A	40,300	84.96	3,423,888.00
WEIHAI GUANGWEI COMPOSITES-A	14,752	26.08	384,732.16
WESTERN SUPERCONDUCTING TE-A	16,485	48.57	800,676.45
YONGXING SPECIAL MATERIALS-A	1,820	48.74	88,706.80
YUNNAN ENERGY NEW MATERIAL C	4,100	69.62	285,442.00
ZANGGE MINING CO LTD-A	37,400	22.72	849,728.00
ZHEJIANG HUAYOU COBALT CO -A	7,410	37.21	275,726.10
ZHEJIANG JUHUA CO-A	129,400	14.85	1,921,590.00
ZIJIN MINING GROUP CO LTD-A	269,100	11.88	3,196,908.00
AECC AVIATION POWER CO-A	11,400	36.00	410,400.00
AVICOPTER PLC-A	15,500	37.30	578,150.00
BEIJING NEW BUILDING MATER-A	8,400	25.36	213,024.00
CHINA BAOAN GROUP-A	64,000	10.99	703,360.00
CHINA CSSC HOLDINGS LTD-A	55,215	25.73	1,420,681.95
CHINA ENERGY ENGINEERING COR	603,100	2.18	1,314,758.00
CHINA NATIONAL CHEMICAL-A	230,100	6.97	1,603,797.00

CHINA STATE CONSTRUCTION -A	562,400	5.15	2,896,360.00
CONTEMPORARY AMPEREX TECHN-A	39,780	191.45	7,615,881.00
CRRC CORP LTD-A	185,800	5.34	992,172.00
DONGFANG ELECTRIC CORP LTD-A	43,200	15.34	662,688.00
EVE ENERGY CO LTD-A	39,473	47.99	1,894,309.27
FANGDA CARBON NEW MATERIAL-A	22,800	5.82	132,696.00
GINLONG TECHNOLOGIES CO LT-A	2,400	70.00	168,000.00
GOLDWIND SCIENCE & TECHNOL-A	20,111	9.09	182,808.99
GOODWE TECHNOLOGIES CO LTD-A	3,770	123.32	464,916.40
GOTION HIGH-TECH CO LTD-A	5,800	23.66	137,228.00
HONGFA TECHNOLOGY CO LTD-A	26,320	29.25	769,860.00
JIANGSU HENGLI HYDRAULIC C-A	11,456	58.28	667,655.68
JIANGSU ZHONGTIAN TECHNOLO-A	41,100	14.61	600,471.00
KUANG-CHI TECHNOLOGIES CO-A	48,100	14.30	687,830.00
METALLURGICAL CORP OF CHIN-A	330,900	3.25	1,075,425.00
MING YANG SMART ENERGY GRO-A	36,200	14.69	531,778.00
NARI TECHNOLOGY CO LTD-A	83,980	22.67	1,903,826.60
NINGBO DEYE TECHNOLOGY CO -A	5,940	75.05	445,797.00
NINGBO ORIENT WIRES & CABL-A	12,534	44.69	560,144.46
NINGBO RONBAY NEW ENERGY T-A	11,675	44.15	515,451.25
NORTH INDUSTRIES GROUP RED-A	40,400	14.25	575,700.00
POWER CONSTRUCTION CORP OF-A	163,200	5.18	845,376.00
PYLON TECHNOLOGIES CO LTD-A	2,752	115.19	317,002.88
SANY HEAVY INDUSTRY CO LTD-A	41,900	14.30	599,170.00
SHANGHAI ELECTRIC GRP CO L-A	486,700	4.44	2,160,948.00
SHENZHEN INOVANCE TECHNOLO-A	28,393	62.99	1,788,475.07
SICHUAN ROAD&BRIDGE GROUP-A	25,060	7.96	199,477.60
SUNGROW POWER SUPPLY CO LT-A	10,000	90.20	902,000.00
SUNWODA ELECTRONIC CO LTD-A	40,700	16.63	676,841.00
SUZHOU MAXWELL TECHNOLOGIE-A	4,096	128.80	527,564.80
TBEA CO LTD-A	29,274	14.30	418,618.20
WEICHAI POWER CO LTD-A	43,200	14.14	610,848.00
XCMG CONSTRUCTION MACHIN-A	199,400	5.67	1,130,598.00
ZHEJIANG CHINT ELECTRICS-A	31,600	23.50	742,600.00
ZHEJIANG DINGLI MACHINERY -A	8,260	49.79	411,265.40
ZHEJIANG SANHUA INTELLIGEN-A	7,300	27.83	203,159.00

ZHUZHOU KIBING GROUP CO LT-A	90,200	8.23	742,346.00	
ZOOMLION HEAVY INDUSTRY S-A	80,100	6.46	517,446.00	
SHANGHAI M&G STATIONERY IN-A	11,000	38.80	426,800.00	
AIR CHINA LTD-A	25,900	7.85	203,315.00	
BEIJING-SHANGHAI HIGH SPE-A	397,100	4.93	1,957,703.00	
CHINA EASTERN AIRLINES CO-A	40,000	4.21	168,400.00	
COSCO SHIPPING HOLDINGS CO-A	183,500	9.64	1,768,940.00	
DAQIN RAILWAY CO LTD -A	160,500	7.13	1,144,365.00	
S F HOLDING CO LTD-A	53,100	40.02	2,125,062.00	
SHANGHAI INTERNATIONAL AIR-A	5,319	37.21	197,919.99	
SHANGHAI INTERNATIONAL POR-A	44,400	4.95	219,780.00	
YTO EXPRESS GROUP CO LTD-A	55,700	13.74	765,318.00	
YUNDA HOLDING CO LTD-A	21,840	9.27	202,456.80	
BETHEL AUTOMOTIVE SAFETY S-A	10,800	76.73	828,684.00	
BYD CO LTD -A	17,000	239.30	4,068,100.00	
CHANGZHOU XINGYU AUTOMOTIV-A	9,000	143.36	1,290,240.00	
CHONGQING CHANGAN AUTOMOB-A	43,352	16.70	723,978.40	
FUYAO GLASS INDUSTRY GROUP-A	18,500	36.94	683,390.00	
HUAYU AUTOMOTIVE SYSTEMS -A	34,300	17.45	598,535.00	
HUIZHOU DESAY SV AUTOMOTIV-A	8,400	119.99	1,007,916.00	
NINGBO JOYSON ELECTRONIC -A	29,300	18.93	554,649.00	
NINGBO TUOPU GROUP CO LTD-A	700	71.45	50,015.00	
SAIC MOTOR CORP LTD-A	42,600	14.87	633,462.00	
SHANDONG LINGLONG TYRE CO -A	39,254	19.32	758,387.28	
ECOVACS ROBOTICS CO LTD-A	2,800	46.32	129,696.00	
GREE ELECTRIC APPLIANCES I-A	43,500	33.70	1,465,950.00	
HANGZHOU ROBAM APPLIANCES-A	27,760	23.62	655,691.20	
JASON FURNITURE HANGZHOU C-A	7,932	36.78	291,738.96	
OPPEIN HOME GROUP INC-A	7,700	88.69	682,913.00	
QINGDAO HAIER CO LTD-A	101,100	22.28	2,252,508.00	
ZHEJIANG SUPOR CO LTD -A	8,000	50.61	404,880.00	
SHANGHAI JINJIANG INTERNAT-A	26,200	32.72	857,264.00	
SONGCHENG PERFORMANCE DEVE-A	33,480	10.95	366,606.00	
37 INTERACTIVE ENTERTAINME-A	24,500	24.63	603,435.00	
BEIJING ENLIGHT MEDIA CO L-A	53,600	8.20	439,520.00	
FOCUS MEDIA INFORMATION TE-A	139,400	6.89	960,466.00	



G-BITS NETWORK TECHNOLOGY-A	2,900	301.59	874,611.00
MANGO EXCELLENT MEDIA CO L-A	16,300	29.05	473,515.00
PERFECT WORLD CO LTD-A	22,800	13.71	312,588.00
ZHEJIANG CENTURY HUATONG -A	61,500	6.02	370,230.00
CHINA TOURISM GROUP DUTY F-A	20,720	95.98	1,988,705.60
SHANGHAI YUYUAN TOURIST MA-A	110,500	6.44	711,620.00
DASHENLIN PHARMACEUTICAL G-A	22,291	24.62	548,804.42
YIFENG PHARMACY CHAIN CO L-A	14,196	35.80	508,216.80
ANGEL YEAST CO LTD-A	10,700	34.92	373,644.00
ANHUI GUJING DISTILLERY CO-A	1,600	267.38	427,808.00
ANHUI KOUZI DISTILLERY CO -A	2,200	48.89	107,558.00
ANHUI YINGJIA DISTILLERY C-A	18,300	75.30	1,377,990.00
ANJOY FOODS GROUP CO LTD-A	3,000	126.00	378,000.00
BEIJING DABEINONG TECHNOLO-A	59,500	6.93	412,335.00
CHONGQING BREWERY CO-A	7,900	75.37	595,423.00
CHONGQING FULING ZHACAI-A	5,980	15.61	93,347.80
FOSHAN HAITIAN FLAVOURING -A	54,057	38.51	2,081,735.07
FUJIAN SUNNER DEVELOPMENT-A	27,400	18.18	498,132.00
GUANGDONG HAID GROUP CO-A	17,000	45.06	766,020.00
HENAN SHUANGHUI INVESTMENT-A	78,580	25.80	2,027,364.00
INNER MONGOLIA YILI INDUS-A	34,302	27.63	947,764.26
JIANGSU KING'S LUCK BREWER-A	17,300	56.03	969,319.00
JIANGSU YANGHE BREWERY -A	9,100	121.30	1,103,830.00
JIUGUI LIQUOR CO LTD-A	5,600	76.96	430,976.00
JONJEE HIGH-TECH INDUSTRIA-A	11,500	34.50	396,750.00
JUEWEI FOOD CO LTD-A	7,000	34.29	240,030.00
KWEICHOW MOUTAI CO LTD-A	11,500	1,794.11	20,632,265.00
LUZHOU LAOJIAO CO LTD-A	18,400	215.73	3,969,432.00
MUYUAN FOODSTUFF CO LTD-A	33,558	37.22	1,249,028.76
NEW HOPE LIUHE CO LTD-A	26,800	10.09	270,412.00
SHANGHAI BAIRUN INVESTMENT-A	50,200	27.35	1,372,970.00
SHANXI XINGHUACUN FEN WINE-A	9,380	248.45	2,330,461.00
SICHUAN SWELLFUN CO LTD-A	11,400	59.10	673,740.00
WENS FOODSTUFFS GROUP CO - A	38,160	18.43	703,288.80
WULIANGYE YIBIN CO LTD-A	41,500	158.55	6,579,825.00
YIHAI KERRY ARAWANA HOLDIN-A	10,100	34.83	351,783.00

YUAN LONGPING HIGH-TECH AG-A	5,300	16.42	87,026.00
BY-HEALTH CO LTD-A	29,700	18.28	542,916.00
AIER EYE HOSPITAL GROUP CO-A	91,749	18.03	1,654,234.47
GUANGZHOU BAIYUNSHAN PHAR-A	16,000	29.39	470,240.00
GUANGZHOU KINGMED DIAGNOST-A	2,838	68.00	192,984.00
HUADONG MEDICINE CO LTD-A	9,720	41.86	406,879.20
JOINTOWN PHARMACEUTICAL-A	21,694	7.39	160,318.66
LEPU MEDICAL TECHNOLOGY-A	14,800	17.30	256,040.00
MEINIAN ONEHEALTH HEALTHCA-A	24,840	5.96	148,046.40
OVCTEK CHINA INC-A	7,209	25.40	183,108.60
SHENZHEN MINDRAY BIO-MEDIC-A	7,900	284.00	2,243,600.00
TOPCHOICE MEDICAL CORPORAT-A	2,000	90.51	181,020.00
ASYMCHEM LABORATORIES TIAN-A	18,780	148.66	2,791,834.80
BEIJING TIAN TAN BIOLOGICAL-A	83,180	29.31	2,438,005.80
BEIJING TONGRENTANG CO-A	28,400	50.04	1,421,136.00
BEIJING WANTAI BIOLOGICAL-A	10,487	49.57	519,840.59
BETTA PHARMACEUTICALS CO L-A	16,100	59.70	961,170.00
BGI GENOMICS CO LTD-A	5,500	50.45	277,475.00
BLOOMAGE BIOTECHNOLOGY COR-A	9,067	78.05	707,679.35
CHANGCHUN HIGH & NEW TECH-A	2,200	156.90	345,180.00
CHINA RESOURCES SANJIU MED-A	10,200	43.16	440,232.00
CHONGQING ZHIFEI BIOLOGICA-A	14,850	63.37	941,044.50
DONG-E-E-JIAOCO LTD-A	22,193	47.32	1,050,172.76
HANGZHOU TIGERMED CONSULTI-A	8,000	69.78	558,240.00
HUALAN BIOLOGICAL ENGINEER-A	18,850	22.88	431,288.00
IMEIK TECHNOLOGY DEVELOPME-A	2,080	330.75	687,960.00
JIANGSU HENGRUI MEDICINE C-A	39,102	48.38	1,891,754.76
NANJING KING-FRIEND BIOCHE-A	27,682	12.37	342,426.34
SHANGHAI JUNSHI BIOSCIENCE-A	19,078	43.00	820,354.00
SHANGHAI RAAS BLOOD PRODUC-A	64,100	7.07	453,187.00
SHENZHEN KANGTAI BIOLOGICA-A	10,880	30.82	335,321.60
SHENZHEN SALUBRIS PHARM-A	7,000	32.74	229,180.00
SHIJIAZHUANG YILING PHARMA-A	9,440	22.52	212,588.80
SICHUAN KELUN PHARMACEUTIC-A	11,232	27.85	312,811.20
WALVAX BIOTECHNOLOGY CO-A	17,000	24.10	409,700.00
WUXI APPTTEC CO LTD-A	16,464	88.93	1,464,143.52

YUNNAN BAIYAO GROUP CO LTD-A	9,940	50.75	504,455.00	
ZHANGZHOU PIENZHEHUANG PHA-A	3,900	250.87	978,393.00	
ZHEJIANG HUAHAI PHARMACEUT-A	9,020	15.85	142,967.00	
ZHEJIANG JIUZHOU PHARMACEU-A	66,500	28.69	1,907,885.00	
ZHEJIANG NHU CO LTD-A	34,848	16.45	573,249.60	
AGRICULTURAL BANK OF CHINA-A	1,032,100	3.63	3,746,523.00	
BANK OF BEIJING CO LTD -A	58,000	4.49	260,420.00	
BANK OF CHENGDU CO LTD-A	157,400	12.24	1,926,576.00	
BANK OF COMMUNICATIONS CO-A	511,900	5.81	2,974,139.00	
BANK OF HANGZHOU CO LTD-A	112,700	10.66	1,201,382.00	
BANK OF JIANGSU CO LTD-A	229,740	6.84	1,571,421.60	
BANK OF NANJING CO LTD -A	147,500	7.73	1,140,175.00	
BANK OF NINGBO CO LTD -A	58,300	25.16	1,466,828.00	
BANK OF SHANGHAI CO LTD-A	45,500	6.05	275,275.00	
CHINA CONSTRUCTION BANK-A	124,900	6.38	796,862.00	
CHINA EVERBRIGHT BANK CO-A	835,300	2.97	2,480,841.00	
CHINA MERCHANTS BANK-A	186,000	30.66	5,702,760.00	
CHINA MINSHENG BANKING-A	273,600	3.84	1,050,624.00	
CHINA ZHESHANG BANK CO LTD-A	401,180	2.53	1,014,985.40	
HUAXIA BANK CO LTD-A	119,400	5.59	667,446.00	
IND & COMM BK OF CHINA-A	578,600	4.78	2,765,708.00	
INDUSTRIAL BANK CO LTD -A	205,500	15.12	3,107,160.00	
PING AN BANK CO LTD-A	119,400	10.49	1,252,506.00	
POSTAL SAVINGS BANK OF CHI-A	141,500	4.61	652,315.00	
SHANGHAI PUDONG DEVEL BANK-A	437,300	6.93	3,030,489.00	
AVIC INDUSTRY-FINANCE HOLD-A	122,500	3.42	418,950.00	
BOC INTERNATIONAL CHINA CO-A	79,400	11.07	878,958.00	
CAITONG SECURITIES CO LTD-A	57,330	8.16	467,812.80	
CHANGJIANG SECURITIES CO L-A	19,900	5.75	114,425.00	
CHINA GREAT WALL SECURITIE-A	46,700	8.47	395,549.00	
CHINA MERCHANTS SECURITIES-A	28,660	14.27	408,978.20	
CITIC SECURITIES CO-A	141,080	22.46	3,168,656.80	
CSC FINANCIAL CO LTD-A	24,100	26.14	629,974.00	
EAST MONEY INFORMATION CO-A	117,427	15.54	1,824,815.58	
EVERBRIGHT SECURITIE CO -A	3,600	17.05	61,380.00	
FIRST CAPITAL SECURITIES C-A	60,200	6.30	379,260.00	

GF SECURITIES CO LTD-A	60,600	14.90	902,940.00
GUANGZHOU YUEXIU CAPITAL H-A	171,679	6.64	1,139,948.56
GUOSEN SECURITIES CO LTD-A	225,100	9.83	2,212,733.00
GUOTAI JUNAN SECURITIES CO-A	72,300	15.13	1,093,899.00
GUOYUAN SECURITIES CO LTD-A	152,050	7.06	1,073,473.00
HITHINK ROYALFLUSH INFORMA-A	5,400	150.48	812,592.00
HUATAI SECURITIES CO LTD-A	31,500	16.29	513,135.00
INDUSTRIAL SECURITIES CO-A	114,270	6.41	732,470.70
ORIENT SECURITIES CO LTD-A	40,576	8.98	364,372.48
SHENWAN HONGYUAN GROUP CO-A	207,200	4.51	934,472.00
SOOCHOW SECURITIES CO LTD-A	307,600	7.96	2,448,496.00
SOUTHWEST SECURITIES CO LT-A	114,000	4.22	481,080.00
ZHESHANG SECURITIES CO LTD-A	43,700	10.26	448,362.00
ZHONGTAI SECURITIES CO LTD-A	314,800	7.38	2,323,224.00
CHINA PACIFIC INSURANCE GR-A	100,200	25.10	2,515,020.00
PING AN INSURANCE GROUP CO-A	104,800	43.28	4,535,744.00
360 SECURITY TECHNOLOGY IN-A	26,900	9.47	254,743.00
BEIJING E-HUALU INFO TECH-A	4,100	30.37	124,517.00
BEIJING KINGSOFT OFFICE SO-A	4,823	333.00	1,606,059.00
BEIJING SHIJI INFORMATION -A	34,398	11.10	381,817.80
CHINA NATIONAL SOFTWARE -A	32,266	36.19	1,167,706.54
DHC SOFTWARE CO LTD -A	55,700	6.60	367,620.00
HUNDSUN TECHNOLOGIES INC-A	16,562	32.63	540,418.06
IFLYTEK CO LTD - A	10,800	48.51	523,908.00
NAVINFO CO LTD-A	33,200	10.13	336,316.00
SANGFOR TECHNOLOGIES INC-A	3,000	88.17	264,510.00
SHANGHAI BAOSIGHT SOFTWARE-A	9,531	43.80	417,457.80
THUNDER SOFTWARE TECHNOLOG-A	5,500	81.88	450,340.00
YONYOU NETWORK TECHNOLOGY-A	13,170	17.29	227,709.30
AVARY HOLDING SHENZHEN CO -A	37,900	21.86	828,494.00
BOE TECHNOLOGY GROUP CO LT-A	114,600	3.95	452,670.00
CETC CYBERSPACE SECURITY T-A	20,100	23.43	470,943.00
CHAOZHOU THREE-CIRCLE GROU-A	28,000	31.14	871,920.00
CHINA GREATWALL TECHNOLOGY-A	34,800	11.14	387,672.00
CHINA ZHENHUA GROUP SCIENC-A	9,100	67.06	610,246.00
FOXCONN INDUSTRIAL INTERNE-A	45,100	15.59	703,109.00

GOERTEK INC -A	26,900	18.59	500,071.00	
GUANGDONG LY INTELLIGENT M-A	50,000	6.64	332,000.00	
GUANGZHOU SHIYUAN ELECTRON-A	7,000	44.90	314,300.00	
INSPUR ELECTRONIC INFORMAT-A	19,712	35.00	689,920.00	
LENS TECHNOLOGY CO LTD-A	16,800	13.62	228,816.00	
LUXSHARE PRECISIONIndustr-A	46,450	31.92	1,482,684.00	
MAXSCEND MICROELECTRONICS -A	1,728	145.52	251,458.56	
NINESTAR CORP-A	18,543	26.46	490,647.78	
SHENGYI TECHNOLOGY CO LTD -A	24,300	17.57	426,951.00	
SHENNAN CIRCUITS CO LTD-A	4,760	74.50	354,620.00	
SHENZHEN TRANSSION HOLDING-A	6,435	125.96	810,552.60	
SUZHOU DONGSHAN PRECISION-A	28,500	19.46	554,610.00	
TCL TECHNOLOGY GROUP CORP-A	112,200	4.12	462,264.00	
TIANMA MICROELECTRONICS-A	47,000	10.72	503,840.00	
UNISPLENDOR CORP LTD-A	18,340	21.45	393,393.00	
WINGTECH TECHNOLOGY CO LTD-A	4,200	51.93	218,106.00	
WUHAN GUIDE INFRARED CO LT-A	53,710	7.87	422,697.70	
XIAMEN FARATRONIC CO LTD-A	4,700	102.73	482,831.00	
YEALINK NETWORK TECHNOLOGY-A	15,750	33.85	533,137.50	
ZHEJIANG DAHUA TECHNOLOGY-A	30,300	21.38	647,814.00	
ZHONGJI INNOLIGHT CO LTD-A	8,700	100.99	878,613.00	
ZTE CORP-A	76,400	27.69	2,115,516.00	
CHINA UNITED NETWORK-A	422,800	4.49	1,898,372.00	
CHINA NATIONAL NUCLEAR POW-A	173,800	7.23	1,256,574.00	
CHINA THREE GORGES RENEWAB-A	241,300	4.76	1,148,588.00	
CHINA YANGTZE POWER CO LTD-A	179,880	22.57	4,059,891.60	
ENN NATURAL GAS CO LTD-A	55,600	16.51	917,956.00	
GD POWER DEVELOPMENT CO -A	315,700	3.67	1,158,619.00	
SDIC POWER HOLDINGS CO LTD-A	176,900	12.10	2,140,490.00	
SICHUAN CHUANTOU ENERGY CO-A	92,300	14.45	1,333,735.00	
ADVANCED MICRO-FABRICATION-A	7,097	168.19	1,193,644.43	
AMLOGIC SHANGHAI INC-A	10,138	64.40	652,887.20	
CAMBRICON TECHNOLOGIES-A	11,422	132.52	1,513,643.44	
CHINA RESOURCES MICROELECT-A	21,032	51.99	1,093,453.68	
GIGADEVICE SEMICONDUCTOR I-A	6,272	105.10	659,187.20	
HANGZHOU FIRST APPLIED MAT-A	21,168	27.15	574,711.20	

	HANGZHOU SILAN MICROELECTR-A	7,500	25.58	191,850.00	
	HOYUAN GREEN ENERGY CO LTD-A	7,434	38.59	286,878.06	
	INGENIC SEMICONDUCTOR CO -A	7,500	76.70	575,250.00	
	JA SOLAR TECHNOLOGY CO LTD-A	34,202	24.42	835,212.84	
	JCET GROUP CO LTD-A	29,800	31.57	940,786.00	
	JINKO SOLAR CO LTD-A	22,986	10.11	232,388.46	
	LONGI GREEN ENERGY TECHNOL-A	100,340	24.24	2,432,241.60	
	MONTAGE TECHNOLOGY CO LTD-A	21,055	56.88	1,197,608.40	
	NAURA TECHNOLOGY GROUP CO-A	3,100	257.05	796,855.00	
	SG MICRO CORP-A	4,095	90.18	369,287.10	
	SHENZHEN SC NEW ENERGY TEC-A	7,900	77.39	611,381.00	
	STARPOWER SEMICONDUCTOR LT-A	2,800	187.76	525,728.00	
	TCL ZHONGHUAN RENEWABLE EN-A	36,875	19.37	714,268.75	
	TIANSHUI HUATIAN TECHNOLOG-A	32,750	9.09	297,697.50	
	TONGFU MICROELECTRONIC CO-A	22,466	21.34	479,424.44	
	TONGWEI CO LTD-A	31,600	27.92	882,272.00	
	TRINA SOLAR CO LTD-A	25,418	31.62	803,717.16	
	UNIGROUP GUOXIN MICROELECT-A	6,859	77.28	530,063.52	
	WILL SEMICONDUCTOR LTD-A	7,290	110.41	804,888.90	
	YANGZHOU YANGJIE ELECTRONI-A	14,200	39.47	560,474.00	
	ZHEJIANG JINGSHENG MECHANI-A	17,022	46.95	799,182.90	
	CHINA MERCHANTS SHEKOU IND-A	54,700	11.08	606,076.00	
	CHINA VANKE CO LTD -A	53,700	11.96	642,252.00	
	GEMDALE CORP-A	45,500	5.45	247,975.00	
	HAINAN AIRPORT INFRASTRUCT-A	522,800	3.78	1,976,184.00	
	POLY DEVELOPMENTS AND HOLD-A	81,800	11.20	916,160.00	
	SEAZEN HOLDINGS CO LTD-A	12,800	12.41	158,848.00	
	SHENZHEN OVERSEAS CHINESE-A	79,300	3.76	298,168.00	
	オフショア人民元 小計	25,518,624		342,099,237.21 (7,096,438,156)	
サウジアラビア リアル	RABIGH REFINING AND PETROCHE	44,939	9.75	438,155.25	
	SAUDI ARABIAN OIL CO	416,274	33.50	13,945,179.00	
	ADVANCED PETROCHEMICALS CO	11,775	37.55	442,151.25	
	NATIONAL INDUSTRIALIZATION C	31,928	11.90	379,943.20	
	SABIC AGRI-NUTRIENTS CO	37,413	131.60	4,923,550.80	
	SAHARA INTERNATIONAL PETROCH	47,241	32.10	1,516,436.10	

SAUDI ARABIAN MINING CO	210,844	37.30	7,864,481.20
SAUDI ARAMCO BASE OIL CO	9,349	135.40	1,265,854.60
SAUDI BASIC INDUSTRIES CORP	143,934	77.80	11,198,065.20
SAUDI IND INVESTMENT GROUP	85,323	22.74	1,940,245.02
SAUDI KAYAN PETROCHEMICAL CO	103,431	10.72	1,108,780.32
YANBU NATIONAL PETROCHEMICAL	51,079	37.70	1,925,678.30
SAUDI RESEARCH & MEDIA GROUP	4,207	148.00	622,636.00
JARIR MARKETING CO	125,000	14.34	1,792,500.00
NAHDI MEDICAL CO	6,431	131.40	845,033.40
ALMARAI CO	30,130	53.90	1,624,007.00
SAVOLA	36,289	37.15	1,348,136.35
DALLAH HEALTHCARE CO	6,833	156.20	1,067,314.60
DR SULAIMAN AL HABIB MEDICAL	11,717	255.20	2,990,178.40
MOUWASAT MEDICAL SERVICES CO	15,924	107.80	1,716,607.20
AL RAJHI BANK	307,532	70.80	21,773,265.60
ALINMA BANK	161,322	34.85	5,622,071.70
ARAB NATIONAL BANK	86,031	24.22	2,083,670.82
BANK AL-JAZIRA	97,894	17.04	1,668,113.76
BANK ALBILAD	89,702	36.75	3,296,548.50
BANQUE SAUDI FRANSI	94,835	37.20	3,527,862.00
RIYAD BANK	234,479	27.45	6,436,448.55
SAUDI AWWAL BANK	147,895	34.70	5,131,956.50
SAUDI INVESTMENT BANK/THE	70,640	14.80	1,045,472.00
THE SAUDI NATIONAL BANK	437,009	35.05	15,317,165.45
SAUDI TADAWUL GROUP HOLDING	10,957	171.00	1,873,647.00
BUPA ARABIA FOR COOPERATIVE	14,223	205.00	2,915,715.00
CO FOR COOPERATIVE INSURANCE	6,260	118.20	739,932.00
ARABIAN INTERNET & COMMUNICA	4,417	311.00	1,373,687.00
ELM CO	4,094	709.20	2,903,464.80
ETIHAD ETISALAT CO	48,844	47.40	2,315,205.60
MOBILE TELECOMMUNICATIONS CO	90,508	14.50	1,312,366.00
SAUDI TELECOM CO	301,319	38.20	11,510,385.80
ACWA POWER CO	16,922	211.80	3,584,079.60
POWER & WATER UTILITY CO FOR	16,081	54.50	876,414.50
SAUDI ELECTRICITY CO	162,109	17.30	2,804,485.70
DAR AL ARKAN REAL ESTATE DEV	100,991	14.72	1,486,587.52

サウジアラビアリアル 小計	3,934,125		158,553,478.59 (6,411,902,674)
合 計	1,307,869,415		155,297,427,328 (155,297,427,328)

(2) 株式以外の有価証券

種類	通貨	銘 柄	券面総額	評価額	備考
投資信託受 益証券	メキシコペ ソ	COCA-COLA FEMSA SAB DE CV	97,360	14,324,576.80	
	メキシコペソ 小計		97,360	14,324,576.80 (122,052,556)	
	ブラジルレ アル	BANCO BTG PACTUAL SA-UNIT	200,300	6,519,765.00	
		BANCO SANTANDER BRASIL-UNIT	45,900	1,353,591.00	
		ENERGISA SA-UNITS	37,400	1,792,208.00	
		KLABIN SA-UNIT	100,000	2,261,000.00	
ブラジルリアル 小計		383,600	11,926,564.00 (365,373,866)		
投資信託受益証券合計			480,960	487,426,422 (487,426,422)	
投資証券	メキシコペ ソ	FIBRA UNO ADMINISTRACION SA	391,700	11,241,790.00	
	メキシコペソ 小計		391,700	11,241,790.00 (95,785,671)	
	南アフリカ ランド	GROWTHPOINT PROPERTIES LTD	478,733	4,950,099.22	
	南アフリカランド 小計		478,733	4,950,099.22 (40,194,805)	
投資証券合計			870,433	135,980,476 (135,980,476)	
合 計				623,406,898 (623,406,898)	

(注) 券面総額欄の数値は、口数を表示しております。

有価証券明細表注記

1. 通貨ごとの小計の欄における( )内は、邦貨換算額であります。
2. 合計金額欄の記載は、邦貨額であります。( )内は、外貨建有価証券に係るもので、内書であります。
3. 通貨の表示は、外貨についてはその通貨の単位、邦貨については円単位で表示しております。
4. 外貨建有価証券の通貨別内訳

通貨	銘柄数	組入株式	組入投資信託	組入投資証券	合計金額に
----	-----	------	--------	--------	-------



		時価比率	受益証券 時価比率	時価比率	対する比率
アメリカドル	株式 32 銘柄	100.0%	—	—	2.7%
メキシコペソ	株式 21 銘柄	94.4%	—	—	2.4%
	投資信託受 益証券 1 銘柄	—	3.1%	—	0.1%
	投資証券 1 銘柄	—	—	2.4%	0.1%
ブラジルレアル	株式 44 銘柄	95.8%	—	—	5.3%
	投資信託受 益証券 4 銘柄	—	4.2%	—	0.2%
チリペソ	株式 12 銘柄	100.0%	—	—	0.5%
コロンビアペソ	株式 3 銘柄	100.0%	—	—	0.1%
ユーロ	株式 10 銘柄	100.0%	—	—	0.4%
トルコリラ	株式 18 銘柄	100.0%	—	—	0.7%
チェココルナ	株式 3 銘柄	100.0%	—	—	0.2%
ハンガリーフォリント	株式 3 銘柄	100.0%	—	—	0.3%
ポーランドズロチ	株式 15 銘柄	100.0%	—	—	0.9%
ロシアルーブル	株式 14 銘柄	100.0%	—	—	0.0%
香港ドル	株式 189 銘柄	100.0%	—	—	22.3%
マレーシアリングgit	株式 32 銘柄	100.0%	—	—	1.4%
タイバーツ	株式 40 銘柄	100.0%	—	—	1.8%
フィリピンペソ	株式 14 銘柄	100.0%	—	—	0.6%
インドネシアルピア	株式 22 銘柄	100.0%	—	—	1.9%
韓国ウォン	株式 103 銘柄	100.0%	—	—	12.4%
新台幣ドル	株式 90 銘柄	100.0%	—	—	15.2%
インドルピー	株式 122 銘柄	100.0%	—	—	15.7%
カタールリアル	株式 13 銘柄	100.0%	—	—	0.9%
南アフリカランド	株式 33 銘柄	99.2%	—	—	3.1%
	投資証券 1 銘柄	—	—	0.8%	0.0%
アラブ首長国連邦ディルハム	株式 11 銘柄	100.0%	—	—	1.3%
クウェートディナール	株式 7 銘柄	100.0%	—	—	0.8%
オフショア人民元	株式 347 銘柄	100.0%	—	—	4.6%
サウジアラビアリアル	株式 42 銘柄	100.0%	—	—	4.1%

(注)時価比率は、通貨ごとの有価証券の合計金額に対する比率であります。

## 第2 信用取引契約残高明細表

該当事項はありません。

## 第3 デリバティブ取引及び為替予約取引の契約額等及び時価の状況表

注記表(デリバティブ取引に関する注記)に記載したとおりであります。

## 2 【ファンドの現況】

### 【SMT 新興国株式インデックス・オープン】

#### 【純資産額計算書】

(2023年11月30日現在)

I 資産総額	30,463,175,091円
II 負債総額	95,028,045円
III 純資産総額 (I - II)	30,368,147,046円
IV 発行済口数	8,480,513,321口
V 1口当たり純資産額 (III/IV)	3.5809円
(1万口当たり純資産額)	(35,809円)

(参考)

### 新興国株式インデックス マザーファンド

#### 純資産額計算書

(2023年11月30日現在)

I 資産総額	166,080,607,001円
II 負債総額	193,727,122円
III 純資産総額 (I - II)	165,886,879,879円
IV 発行済口数	42,206,543,981口
V 1口当たり純資産額 (III/IV)	3.9304円
(1万口当たり純資産額)	(39,304円)

#### 第4【内国投資信託受益証券事務の概要】

##### (1) 名義書換等

該当事項はありません。

##### (2) 受益者等に対する特典

該当事項はありません。

##### (3) 譲渡制限

該当事項はありません。

##### (4) 振替受益権について

当ファンドの受益権は社振法の適用を受けます。

###### ① 受益証券の不発行

委託会社は、当ファンドの受益権を取り扱う振替機関が社振法の規定により主務大臣の指定を取り消された場合又は当該指定が効力を失った場合であって、当該振替機関の振替業を承継する者が存在しない場合その他やむを得ない事情がある場合を除き、振替受益権を表示する受益証券を発行しません。

###### ② 受益権の譲渡

イ. 受益者は、その保有する受益権を譲渡する場合には、当該受益者の譲渡の対象とする受益権が記載又は記録されている振替口座簿に係る振替機関等に振替の申請をするものとします。

ロ. 上記イ. の申請のある場合には、上記イ. の振替機関等は、当該譲渡に係る譲渡人の保有する受益権の口数の減少及び譲受人の保有する受益権の口数の増加につき、その備える振替口座簿に記載又は記録するものとします。ただし、上記イ. の振替機関等が振替先口座を開設したものでない場合には、譲受人の振替先口座を開設した他の振替機関等（当該他の振替機関等の上位機関を含みます。）に社振法の規定に従い、譲受人の振替先口座に受益権の口数の増加の記載又は記録が行われるよう通知するものとします。

ハ. 上記イ. の振替について、委託会社は、当該受益者の譲渡の対象とする受益権が記載又は記録されている振替口座簿に係る振替機関等と譲受人の振替先口座を開設した振替機関等が異なる場合等において、委託会社が必要と認めるとき又はやむを得ない事情があると判断したときは、振替停止日や振替停止期間を設けることができます。

###### ③ 受益権の譲渡の対抗要件

受益権の譲渡は、振替口座簿への記載又は記録によらなければ、委託会社及び受託会社に対抗することができません。

###### ④ 受益権の再分割

委託会社は、受託会社と協議のうえ、一定日現在の受益権を均等に再分割できるものとします。

###### ⑤ 償還金

償還金は、償還日において振替機関等の振替口座簿に記載又は記録されている受益者（償還日以前において一部解約が行われた受益権に係る受益者を除きます。また、当該償還日以前に設定された受益権で取得申込代金支払前のため販売会社の名義で記載又は記録されている受益権については原則として取得申込者とします。）に支払います。

###### ⑥ 質権口記載又は記録の受益権の取扱いについて

振替機関等の振替口座簿の質権口に記載又は記録されている受益権に係る収益分配金の支払い、一部解約の実行の請求の受付、一部解約金及び償還金の支払い等については、約款の規定によるほか、民法その他の法令等に従って取り扱われます。

### 第三部【委託会社等の情報】

#### 第1【委託会社等の概況】

##### 1【委託会社等の概況】

###### (1)資本金の額（2023年11月30日現在）

資本金の額 : 20億円

発行可能株式総数 : 12,000株

発行済株式総数 : 3,000株

最近5年間における資本金の額の増減：該当事項はありません。

###### (2)委託会社の機構

###### ①会社の意思決定機構

会社が取締役（監査等委員である取締役を除く。）を10名以内、監査等委員である取締役を5名以内おきます。取締役は、株主総会において選任され、又は解任されます。ただし、監査等委員である取締役は、それ以外の取締役と区別するものとします。

取締役の選任決議は、議決権を行使することができる株主の議決権の3分の1以上を有する株主が出席し、その議決権の過半数をもって行い、取締役の選任決議は、累積投票によらないものとします。

また、監査等委員以外の取締役の解任決議は、議決権を行使することができる株主の議決権の3分の1以上を有する株主が出席し、その議決権の過半数をもって行い、監査等委員である取締役の解任決議は、議決権を行使することができる株主の議決権の3分の1以上を有する株主が出席し、その議決権の3分の2以上をもって行います。

取締役（監査等委員である取締役を除く。）の任期は、選任後1年以内に終了する事業年度のうち最終のものに関する定時株主総会終結の時までとします。

監査等委員である取締役の任期は、選任後2年以内に終了する事業年度のうち最終のものに関する定時株主総会終結の時までとします。また、任期の満了前に退任した監査等委員である取締役の補欠として選任された監査等委員である取締役の任期は、退任した監査等委員である取締役の任期の満了する時までとします。

取締役会は、その決議をもって、取締役（監査等委員である取締役を除く。）の中から代表取締役若干名を選定します。また、代表取締役の中から社長1名を選定し、必要あるときは、取締役（監査等委員である取締役を除く。）の中から、会長、副会長、副社長、専務取締役、常務取締役各若干名を選定することができます。

取締役会は、法令に別段の定めがある場合を除き、取締役会においてあらかじめ定めた取締役が招集し、その議長となります。当該取締役に事故あるときは、取締役会においてあらかじめ定めた順位にしたがい、ほかの取締役がその職務を代行します。

取締役会を招集するには、各取締役に對して会日の3日前までに招集通知を發します。ただし、緊急の必要あるときは、この期間を短縮することができ、取締役の全員の同意があるときは、招集の手續を経ずに取締役会を開催することができます。

取締役会の決議は、法令に別段の定めがある場合を除き、取締役の過半数が出席し、出席した取締役の過半数をもって行います。

###### ②投資運用の意思決定機構

[PLAN（計画）]

運用企画部担当役員を委員長とする運用・リスク委員会において、ファンドの運用戦略や運用スタイルなどを決定します。運用・リスク委員会で決定された運用の基本方針等に基づき、各運用部において、ファンドマネージャーが運用仕様・ガイドラインに基づき、運用の執行に関する方針を運用計画として策定しま

す。

#### [DO (実行)]

各運用部のファンドマネジャーは、運用計画に沿った運用の執行、ファンドの運用状況管理を行います。

各運用部の部長等は、各ファンドマネジャーの運用実施状況を確認します。

売買発注の執行は、各運用部からの運用の実行指図に基づき、各運用部から独立したトレーディング部のトレーダーが行います。

#### [CHECK (検証・評価)]

運用企画部は、運用部門において各運用部から独立した立場で、毎月開催される運用・リスク委員会（委員長は運用企画部担当役員）に運用パフォーマンスに係るモニタリング状況を報告します。

このモニタリング状況や討議内容は、各運用部の部長（委員会の構成員）からファンドマネジャーに速やかにフィードバックされ、ファンドの運用に反映されます。

また、運用に関するリスク管理と法令等遵守状況のモニタリングについては、運用部門から独立した運用監理部が担当します。このモニタリング結果は、毎月開催される運用・リスク委員会等に報告されます。

こうした牽制態勢のもと、PLAN-DO-CHECK の PDC サイクルによる一貫した運用プロセスにより、適切な運用体制を維持するよう努めています。

委託会社の機構は 2024 年 2 月 9 日現在のものであり、今後変更となる場合があります。

## 2 【事業の内容及び営業の概況】

投資信託及び投資法人に関する法律に定める投資信託委託会社である委託会社は、証券投資信託の設定を行うとともに金融商品取引法に定める金融商品取引業者としてその運用（投資運用業）を行っています。また、金融商品取引法に定める投資助言業務等の関連する業務を行っています。

2023 年 11 月 30 日現在、委託会社が運用の指図を行っている証券投資信託（マザーファンドを除きます。）は次の通りです。

	本数（本）	純資産総額（百万円）
追加型株式投資信託	528	14,380,411
追加型公社債投資信託	0	0
単位型株式投資信託	64	217,711
単位型公社債投資信託	51	174,255
合計	643	14,772,377

### 3【委託会社等の経理状況】

- (1) 委託者である三井住友トラスト・アセットマネジメント株式会社（以下「委託者」という。）の財務諸表は、「財務諸表等の用語、様式及び作成方法に関する規則」（昭和 38 年大蔵省令第 59 号、以下「財務諸表等規則」という。）並びに同規則第 2 条の規定に基づき、「金融商品取引業等に関する内閣府令」（平成 19 年内閣府令第 52 号）により作成しております。
- また、委託者の中間財務諸表は、「中間財務諸表等の用語、様式及び作成方法に関する規則」（昭和 52 年大蔵省令第 38 号）並びに同規則第 38 条及び第 57 条の規定に基づき、「金融商品取引業等に関する内閣府令」（平成 19 年内閣府令第 52 号）により作成しております。
- なお、財務諸表及び中間財務諸表の金額については、百万円未満の端数を切り捨てて記載しております。
- (2) 委託者は、金融商品取引法第 193 条の 2 第 1 項の規定に基づき、第 37 期事業年度（自 2022 年 4 月 1 日 至 2023 年 3 月 31 日）の財務諸表について、有限責任 あずさ監査法人により監査を受けております。
- また、第 38 期事業年度の中間会計期間（自 2023 年 4 月 1 日 至 2023 年 9 月 30 日）の中間財務諸表について、有限責任 あずさ監査法人により中間監査を受けております。

## 独立監査人の監査報告書

2023年6月2日

三井住友トラスト・アセットマネジメント株式会社  
取締役会 御中

有限責任 あずさ監査法人

東京事務所

指定有限責任社員  
業務執行社員 公認会計士 三 上 和 彦

指定有限責任社員  
業務執行社員 公認会計士 藤 澤 孝

### 監査意見

当監査法人は、金融商品取引法第193条の2第1項の規定に基づく監査証明を行うため、「委託会社等の経理状況」に掲げられている三井住友トラスト・アセットマネジメント株式会社の2022年4月1日から2023年3月31日までの第37期事業年度の財務諸表、すなわち、貸借対照表、損益計算書、株主資本等変動計算書、重要な会計方針及びその他の注記について監査を行った。

当監査法人は、上記の財務諸表が、我が国において一般に公正妥当と認められる企業会計の基準に準拠して、三井住友トラスト・アセットマネジメント株式会社の2023年3月31日現在の財政状態及び同日をもって終了する事業年度の経営成績を、全ての重要な点において適正に表示しているものと認める。

### 監査意見の根拠

当監査法人は、我が国において一般に公正妥当と認められる監査の基準に準拠して監査を行った。監査の基準における当監査法人の責任は、「財務諸表監査における監査人の責任」に記載されている。当監査法人は、我が国における職業倫理に関する規定に従って、会社から独立しており、また、監査人としてのその他の倫理上の責任を果たしている。当監査法人は、意見表明の基礎となる十分かつ適切な監査証拠を入手したと判断している。

### その他の記載内容

その他の記載内容は、監査した財務諸表を含む開示書類に含まれる情報のうち、財務諸表及びその監査報告書以外の情報である。

当監査法人は、その他の記載内容が存在しないと判断したため、その他の記載内容に対するいかなる作業も実施していない。

### 財務諸表に対する経営者及び監査等委員会の責任

経営者の責任は、我が国において一般に公正妥当と認められる企業会計の基準に準拠して財務諸表を作成し適正に表示することにある。これには、不正又は誤謬による重要な虚偽表示のない財務諸表を作成し適正に表示するために経営者が必要と判断した内部統制を整備及び運用することが含まれる。

財務諸表を作成するに当たり、経営者は、継続企業的前提に基づき財務諸表を作成することが適切であるかどうかを評価し、我が国において一般に公正妥当と認められる企業会計の基準に基づいて継続企業に関する事項を開示する必要がある場合には当該事項を開示する責任がある。

監査等委員会の責任は、財務報告プロセスの整備及び運用における取締役の職務の執行を監視することにある。

### 財務諸表監査における監査人の責任

監査人の責任は、監査人が実施した監査に基づいて、全体としての財務諸表に不正又は誤謬による重要な虚偽表示がないかどうかについて合理的な保証を得て、監査報告書において独立の立場から財務諸表に対する意見を表明することにある。虚偽表示は、不正又は誤謬により発生する可能性があり、個別に又は



集計すると、財務諸表の利用者の意思決定に影響を与えると合理的に見込まれる場合に、重要性があると判断される。

監査人は、我が国において一般に公正妥当と認められる監査の基準に従って、監査の過程を通じて、職業的専門家としての判断を行い、職業的懐疑心を保持して以下を実施する。

- ・不正又は誤謬による重要な虚偽表示リスクを識別し、評価する。また、重要な虚偽表示リスクに対応した監査手続を立案し、実施する。監査手続の選択及び適用は監査人の判断による。さらに、意見表明の基礎となる十分かつ適切な監査証拠を入手する。
- ・財務諸表監査の目的は、内部統制の有効性について意見表明するためのものではないが、監査人は、リスク評価の実施に際して、状況に応じた適切な監査手続を立案するために、監査に関連する内部統制を検討する。
- ・経営者が採用した会計方針及びその適用方法の適切性、並びに経営者によって行われた会計上の見積りの合理性及び関連する注記事項の妥当性を評価する。
- ・経営者が継続企業を前提として財務諸表を作成することが適切であるかどうか、また、入手した監査証拠に基づき、継続企業の前提に重要な疑義を生じさせるような事象又は状況に関して重要な不確実性が認められるかどうか結論付ける。継続企業の前提に関する重要な不確実性が認められる場合は、監査報告書において財務諸表の注記事項に注意を喚起すること、又は重要な不確実性に関する財務諸表の注記事項が適切でない場合は、財務諸表に対して除外事項付意見を表明することが求められている。監査人の結論は、監査報告書日までに入手した監査証拠に基づいているが、将来の事象や状況により、企業は継続企業として存続できなくなる可能性がある。
- ・財務諸表の表示及び注記事項が、我が国において一般に公正妥当と認められる企業会計の基準に準拠しているかどうかとともに、関連する注記事項を含めた財務諸表の表示、構成及び内容、並びに財務諸表が基礎となる取引や会計事象を適正に表示しているかどうかを評価する。

監査人は、監査等委員会に対して、計画した監査の範囲とその実施時期、監査の実施過程で識別した内部統制の重要な不備を含む監査上の重要な発見事項、及び監査の基準で求められているその他の事項について報告を行う。

#### 利害関係

会社と当監査法人又は業務執行社員との間には、公認会計士法の規定により記載すべき利害関係はない。

以 上

---

(注) 1. 上記は監査報告書の原本に記載された事項を電子化したものであり、その原本は当社が別途保管しております。

2. X B R Lデータは監査の対象には含まれていません。

## (1) 【貸借対照表】

(単位：百万円)

	前事業年度 (2022年3月31日)	当事業年度 (2023年3月31日)
資産の部		
流動資産		
現金及び預金	21,675	23,067
金銭の信託	14,913	14,693
前払費用	166	198
未収委託者報酬	9,067	9,147
未収運用受託報酬	6,252	5,815
未収収益	179	176
短期差入証拠金	2,528	3,541
その他	2,363	1,566
流動資産合計	57,146	58,207
固定資産		
有形固定資産		
建物	※1 289	※1 255
器具備品	※1 687	※1 560
有形固定資産合計	976	816
無形固定資産		
ソフトウェア	6,292	7,203
その他	31	40
無形固定資産合計	6,324	7,244
投資その他の資産		
投資有価証券	6,607	4,063
関係会社株式	5,636	5,636
繰延税金資産	907	1,181
その他	31	31
投資その他の資産合計	13,182	10,911
固定資産合計	20,482	18,972
資産合計	77,629	77,179

(単位：百万円)

	前事業年度 (2022年3月31日)	当事業年度 (2023年3月31日)
負債の部		
流動負債		
預り金	47	49
未払金	8,285	7,174
未払収益分配金	0	0
未払手数料	4,561	4,586
その他未払金	3,723	2,588
未払費用	1,049	1,089
未払法人税等	504	726
賞与引当金	578	613
その他	1,958	303
流動負債合計	12,423	9,958
固定負債		
退職給付引当金	820	904
資産除去債務	153	153
その他	12	27
固定負債合計	986	1,086
負債合計	13,410	11,044
純資産の部		
株主資本		
資本金	2,000	2,000
資本剰余金		
その他資本剰余金	17,239	17,239
資本剰余金合計	17,239	17,239
利益剰余金		
利益準備金	500	500
その他利益剰余金		
別途積立金	2,100	2,100
繰越利益剰余金	41,948	44,755
利益剰余金合計	44,548	47,355
株主資本合計	63,788	66,595
評価・換算差額等		
その他有価証券評価差額金	941	49
繰延ヘッジ損益	△509	△510
評価・換算差額等合計	431	△460
純資産合計	64,219	66,134
負債・純資産合計	77,629	77,179

## (2) 【損益計算書】

(単位：百万円)

	前事業年度 (自 2021年4月1日 至 2022年3月31日)	当事業年度 (自 2022年4月1日 至 2023年3月31日)
営業収益		
委託者報酬	41,730	40,724
運用受託報酬	11,883	10,918
その他営業収益	390	351
営業収益合計	54,004	51,993
営業費用		
支払手数料	20,567	20,123
広告宣伝費	286	307
公告費	—	2
調査費	5,567	5,309
調査費	1,062	1,104
委託調査費	4,487	4,191
図書費	17	13
営業雑経費	5,201	5,842
通信費	68	77
印刷費	454	419
協会費	55	58
諸会費	35	38
情報機器関連費	4,473	5,153
その他営業雑経費	112	94
営業費用合計	31,622	31,585
一般管理費		
給料	6,295	6,451
役員報酬	249	318
給料・手当	5,072	5,144
賞与	972	987
退職給付費用	254	252
福利費	632	671
交際費	3	7
旅費交通費	20	122
租税公課	327	289
不動産賃借料	323	327
寄付金	5	—
減価償却費	989	1,698
業務委託費	1,081	1,277
諸経費	1,301	1,454
一般管理費合計	11,234	12,553
営業利益	11,147	7,854

(単位：百万円)

	前事業年度 (自 2021年4月1日 至 2022年3月31日)	当事業年度 (自 2022年4月1日 至 2023年3月31日)
営業外収益		
受取利息	2	57
収益分配金	16	4
投資有価証券売却益	0	738
投資有価証券償還益	219	121
デリバティブ利益	—	565
その他	8	11
営業外収益合計	247	1,499
営業外費用		
金銭の信託運用損	332	158
投資有価証券売却損	0	16
為替差損	291	1,227
デリバティブ費用	1,191	—
その他	33	32
営業外費用合計	1,848	1,435
経常利益	9,545	7,918
特別損失		
退職給付費用	120	—
特別損失合計	120	—
税引前当期純利益	9,425	7,918
法人税、住民税及び事業税	3,403	2,350
法人税等調整額	△465	119
法人税等合計	2,937	2,470
当期純利益	6,487	5,448

## (3) 【株主資本等変動計算書】

前事業年度（自 2021年4月1日 至 2022年3月31日）

（単位：百万円）

	株主資本		
	資本金	資本剰余金	
		その他資本剰余金	資本剰余金合計
当期首残高	2,000	17,239	17,239
当期変動額			
剰余金の配当			
当期純利益			
株主資本以外の項目の 当期変動額（純額）			
当期変動額合計	—	—	—
当期末残高	2,000	17,239	17,239

	株主資本				
	利益剰余金				株主資本合計
	利益準備金	その他利益剰余金		利益剰余金 合計	
		別途積立金	繰越利益 剰余金		
当期首残高	500	2,100	38,258	40,858	60,098
当期変動額					
剰余金の配当			△2,797	△2,797	△2,797
当期純利益			6,487	6,487	6,487
株主資本以外の項目の 当期変動額（純額）					
当期変動額合計	—	—	3,689	3,689	3,689
当期末残高	500	2,100	41,948	44,548	63,788

	評価・換算差額等			純資産合計
	その他有価証券 評価差額金	繰延ヘッジ損益	評価・換算差額等合計	
当期首残高	791	△65	726	60,824
当期変動額				
剰余金の配当				△2,797
当期純利益				6,487
株主資本以外の項目の 当期変動額（純額）	149	△444	△295	△295
当期変動額合計	149	△444	△295	3,394
当期末残高	941	△509	431	64,219

当事業年度（自 2022年4月1日 至 2023年3月31日）

（単位：百万円）

	株主資本		
	資本金	資本剰余金	
		その他資本剰余金	資本剰余金合計
当期首残高	2,000	17,239	17,239
当期変動額			
剰余金の配当			
当期純利益			
株主資本以外の項目の 当期変動額（純額）			
当期変動額合計	—	—	—
当期末残高	2,000	17,239	17,239

	株主資本				
	利益剰余金				株主資本合計
	利益準備金	その他利益剰余金		利益剰余金 合計	
		別途積立金	繰越利益 剰余金		
当期首残高	500	2,100	41,948	44,548	63,788
当期変動額					
剰余金の配当			△2,641	△2,641	△2,641
当期純利益			5,448	5,448	5,448
株主資本以外の項目の 当期変動額（純額）					
当期変動額合計	—	—	2,807	2,807	2,807
当期末残高	500	2,100	44,755	47,355	66,595

	評価・換算差額等			純資産合計
	その他有価証券 評価差額金	繰延ヘッジ損益	評価・換算差額等合計	
当期首残高	941	△509	431	64,219
当期変動額				
剰余金の配当				△2,641
当期純利益				5,448
株主資本以外の項目の 当期変動額（純額）	△891	△0	△891	△891
当期変動額合計	△891	△0	△891	1,915
当期末残高	49	△510	△460	66,134

## 注記事項

(重要な会計方針)

### 1. 有価証券の評価基準及び評価方法

#### (1) 子会社株式

移動平均法による原価法によっております。

#### (2) その他有価証券

市場価格のない株式等以外のもの

時価法によっております。

(評価差額は、全部純資産直入法により処理し、売却原価は、移動平均法により算定しております。)

市場価格のない株式等

移動平均法による原価法によっております。

なお、投資事業有限責任組合への出資については、組合契約に規定される決算報告日に応じて入手可能な最近の決算書を基礎とし、持分相当額を純額で取り込む方法によっております。

### 2. デリバティブの評価基準及び評価方法

時価法によっております。

### 3. 金銭の信託の評価基準及び評価方法

時価法によっております。

### 4. 固定資産の減価償却の方法

#### (1) 有形固定資産

定額法によっております。

#### (2) 無形固定資産

定額法によっております。

ただし、ソフトウェア(自社利用分)については、社内における利用可能期間(5年)に基づいて償却しております。

### 5. 外貨建の資産及び負債の本邦通貨への換算基準

外貨建金銭債権債務は、決算日の直物為替相場により円貨に換算し、換算差額は損益として計上しております。

### 6. 引当金の計上基準

#### (1) 賞与引当金

従業員に対して支給する賞与の支出に充てるため、支給見込額のうち当事業年度の負担額を計上しております。

#### (2) 退職給付引当金

従業員の退職給付に備えるため、当事業年度末における退職給付債務の見込額に基づき計上しております。また、退職給付債務の算定にあたり、退職給付見込額を当事業年度末までの期間に帰属させる方法については給付算定式基準によっております。過去勤務費用及び数理計算上の差異の損益処理方法は次のとおりであります。

過去勤務費用 : 発生事業年度に損益処理

数理計算上の差異 : 各事業年度の発生時の従業員の平均残存勤務期間内の一定の年数(10年)による定額法により按分した額を、それぞれ発生の翌事業年度から損益処理

なお、退職給付引当金及び退職給付費用の計算に、退職給付に係る当事業年度末の自己都合要支給額を退職給付債務とする方法を用いた簡便法を一部適用しております。

### 7. 収益及び費用の計上基準

当社は投資運用、投資助言・代理を業として行っており、当該事業において顧客との契約から生じる主な履行義務の内容及び当履行義務を充足する通常の時点(収益を認識する通常の時点)は以下のとおりであります。

#### (1) 投資信託委託業務

当社は、投資信託契約に基づき投資信託委託サービスを提供し、商品の運用資産残高(以下「AUM」という。)に応じて手数料を受領しております。当該収益は、日次等契約で定められた時期に各ファンドのAUMに固定料率を乗じて計算され、契約期間にわたり認識されます。

#### (2) 投資一任業務

当社は、投資一任契約に基づき投資一任サービスを提供し、ファンドのAUMに応じて手数料を受領しております。当該収益は、年4回等契約で定められた時期に各ファンドのAUMに固定料率を乗じて計算され、契約期間にわたり認識されます。

#### (3) 投資助言業務

当社は、投資顧問(助言)契約に基づき投資助言サービスを提供し、ファンドのAUMに応じて手数料を受領しております。当該収益は、年4回等契約で定められた時期に各ファンドのAUMに固定料率を乗じて計算され、契約期間にわたり認識されます。

#### (4) 成功報酬

当社がファンドの運用成果に応じて受領する成功報酬は、投資一任契約のもと、報酬を受領することが確実であり、将来返還する可能性が無いと合理的に判断した時点で収益を認識しております。

### 8. ヘッジ会計の会計処理

#### (1) ヘッジ会計の方法

繰延ヘッジ処理によっております。

#### (2) ヘッジ手段とヘッジ対象

ヘッジ手段は為替予約、ヘッジ対象は関係会社株式及び投資有価証券であります。

#### (3) ヘッジ方針

自己勘定運用管理規程等に基づき、ヘッジ対象に係る為替変動リスクをヘッジしております。

#### (4) ヘッジ有効性評価の方法

ヘッジ開始時から有効性判定時点までの期間において、ヘッジ対象とヘッジ手段の相場変動の累計額を比較して有効性を判定しております。



9. グループ通算制度の適用

グループ通算制度を適用しております。

(会計方針の変更)

「時価の算定に関する会計基準の適用指針」の適用

「時価の算定に関する会計基準の適用指針」(企業会計基準適用指針第31号 2021年6月17日。以下、「時価算定会計基準適用指針」という。)を当事業年度の期首から適用し、時価算定会計基準適用指針第27-2項に定める経過措置に従って、時価算定会計基準適用指針が定める新たな会計方針を将来にわたって適用することといたしました。これによる財務諸表への影響はありません。

なお、「金融商品関係」注記の金融商品の時価のレベルごとの内訳等に関する事項における投資信託に関する注記事項においては、時価算定会計基準適用指針第27-3項に従って、前事業年度に係るものについては記載していません。

(表示方法の変更)

(貸借対照表関係)

前事業年度において、「流動資産」の「その他」に含めていた「短期差入証拠金」は、金額的重要性が増したため、当事業年度より独立掲記することとしております。この表示方法の変更を反映させるため、前事業年度の財務諸表の組替えを行っております。

この結果、前事業年度の貸借対照表において、「流動資産」の「その他」に表示していた4,891百万円は、「短期差入証拠金」2,528百万円、「その他」2,363百万円として組み替えております。

(貸借対照表関係)

※1 有形固定資産の減価償却累計額

	前事業年度 (2022年3月31日)	当事業年度 (2023年3月31日)
建物	146 百万円	184 百万円
器具備品	535 〃	681 〃
計	681 〃	866 〃

(株主資本等変動計算書関係)

前事業年度(自 2021年4月1日 至 2022年3月31日)

1. 発行済株式に関する事項

株式の種類	当事業年度期首	増加	減少	当事業年度末
普通株式(株)	3,000	—	—	3,000

2. 自己株式に関する事項

該当事項はありません。

3. 配当に関する事項

(1) 配当金支払額

決議	株式の種類	配当金の 総額(百万円)	1株当たり 配当額(円)	基準日	効力発生日
2021年6月23日 定時株主総会	普通株式	2,797	932,488	2021年3月31日	2021年6月24日

(2) 基準日が当事業年度に属する配当のうち、配当の効力発生日が翌事業年度となるもの

決議	株式の種類	配当金の 総額(百万円)	配当金の 原資	1株当たり 配当額(円)	基準日	効力発生日
2022年6月23日 定時株主総会	普通 株式	2,641	利益剰余金	880,447	2022年3月31日	2022年6月24日

当事業年度（自 2022 年 4 月 1 日 至 2023 年 3 月 31 日）

1. 発行済株式に関する事項

株式の種類	当事業年度期首	増加	減少	当事業年度末
普通株式（株）	3,000	—	—	3,000

2. 自己株式に関する事項

該当事項はありません。

3. 配当に関する事項

(1) 配当金支払額

決議	株式の種類	配当金の 総額(百万円)	1株当たり 配当額(円)	基準日	効力発生日
2022年6月23日 定時株主総会	普通株式	2,641	880,447	2022年3月31日	2022年6月24日

(2) 基準日が当事業年度に属する配当のうち、配当の効力発生日が翌事業年度となるもの

2023年6月23日開催の定時株主総会の議案として、普通株式の配当に関する事項を次のとおり提案しております。

決議	株式の 種類	配当金の 総額(百万円)	配当金の 原資	1株当たり 配当額(円)	基準日	効力発生日
2023年6月22日 定時株主総会	普通 株式	3,367	利益剰余金	1,122,459	2023年3月31日	2023年6月26日

(リース取引関係)

重要性が乏しいため、記載を省略しております。

## (金融商品関係)

### 1. 金融商品の状況に関する事項

#### (1) 金融商品に対する取組方針

当社は、投資信託の運用を業として行っており、資金運用については、自社が運用する投資信託の商品性維持を目的として、当該投資信託を金銭の信託及び投資有価証券として保有しているほか、短期的な預金を中心とする安全性の高い金融資産で運用しております。また、デリバティブ取引については、保有する投資信託に係る将来の為替及び価格の変動によるリスクの軽減を目的としているため金銭の信託及び投資有価証券の範囲内で行うこととし、投機目的のためのデリバティブ取引は行わない方針であります。

これらの必要な資金については、内部留保を充てております。

#### (2) 金融商品の内容及びそのリスク

未収委託者報酬については、ファンドという相手方の性質上、信用リスク及び流動性リスクは極めて低いものと考えております。また、未収運用受託報酬については、信託財産から運用受託者に対して支払われる場合は、ファンドという相手方の性質上、信用リスク及び流動性リスクは極めて低いものと考えており、顧客から直接運用受託者に対して支払われる場合は、当該顧客の信用リスクに晒されておりますが、顧客ごとに決済期日及び残高を管理することにより回収懸念の早期把握や回収リスクの軽減を図っております。

金銭の信託及び投資有価証券は、主に自己で設定した投資信託へのシードマネーの投入によるものであります。これら投資信託の投資対象は株式、公社債等のため、価格変動リスクや信用リスク、流動性リスク、為替変動リスクに晒されておりますが、それらの一部については為替予約、株価指数先物等のデリバティブ取引によりリスクの軽減を図っております。なお、為替変動リスクに係るヘッジについてはヘッジ会計（繰延ヘッジ）を適用しております。ヘッジ会計に関するヘッジ手段とヘッジ対象、ヘッジ方針、ヘッジ有効性評価の方法等については、前述の「重要な会計方針8. ヘッジ会計の会計処理」をご参照ください。

未払金については、全て1年以内の支払期日であります。

#### (3) 金融商品に係るリスク管理体制

当社では、リスク管理に係る基本方針を「リスク管理規程」として定め、以下のとおり、リスク・カテゴリー毎に管理しております。

##### ①信用リスク（取引先の契約不履行等に係るリスク）の管理

営業債権の管理については、顧客ごとに決済期日及び残高を管理し、また自己査定要領に基づき定期的に債権内容の検討を行うことにより回収懸念の早期把握や回収リスクの軽減を図っております。

デリバティブ取引は、取引相手先として高格付けを有する金融機関に限定しております。

##### ②市場リスク（為替や金利等の変動リスク）の管理

有価証券投資については、自己勘定運用方針にて投資限度額や投資期間等を定めており、投資後も適宜時価を把握し、保有状況を継続的に見直しております。投資信託の為替変動リスクに対しては、それらの一部について為替予約を利用してヘッジしております。また、価格変動リスクを軽減するために、株価指数先物等のデリバティブ取引を利用しております。

##### ③資金調達に係る流動性リスク（支払期日に支払いを実行できなくなるリスク）の管理

当社は、年度事業計画を策定し、これに基づいて必要となる資金を検討し、充足する十分な手元流動性を維持することで、流動性リスクを管理しております。

#### (4) 金融商品の時価等に関する事項についての補足説明

金融商品の時価の算定においては一定の前提条件等を採用しているため、異なる前提条件等によった場合、当該価額が異なることもあります。

### 2. 金融商品の時価等及び時価のレベルごとの内訳等に関する事項

貸借対照表計上額、時価及びこれらの差額並びにレベルごとの内訳等については、次のとおりであります。なお、「時価の算定に関する会計基準の適用指針」（企業会計基準適用指針第31号 2021年6月17日）第24-16項を適用した組合出資金等及び、市場価格のない株式等は、次表には含まれておりません（(1) \*2、\*3 及び (注2) 参照）。

また、金融商品の時価を、時価の算定に係るインプットの観察可能性及び重要性に応じて、以下の3つのレベルに分類しております。

レベル1の時価：観察可能な時価の算定に係るインプットのうち、活発な市場において形成される当該時価の算定の対象となる資産または負債に関する相場価格により算定した時価

レベル2の時価：観察可能な時価の算定に係るインプットのうち、レベル1のインプット以外の時価の算定に係るインプットを用いて算定した時価

レベル3の時価：観察できない時価の算定に係るインプットを使用して算定した時価

時価の算定に重要な影響を与えるインプットを複数使用している場合には、それらのインプットがそれぞれ属するレベルのうち、時価の算定における優先順位が最も低いレベルに時価を分類しております。

(1) 時価をもって貸借対照表計上額とする金融資産及び金融負債  
前事業年度 (2022年3月31日)

区 分	貸借対照表計上額 (百万円) (*1、*2)			
	レベル1	レベル2	レベル3	合計
金銭の信託(*3)	—	196	—	196
資産計	—	196	—	196
デリバティブ取引(*4)				
ヘッジ会計が適用されていないもの	(1,333)	(80)	—	(1,413)
ヘッジ会計が適用されているもの	—	(71)	—	(71)
デリバティブ取引計	(1,333)	(151)	—	(1,485)

(\*1) 負債に計上されているものについては、( )で示しております。

(\*2) 投資有価証券のうち、投資信託 (貸借対照表計上額 6,474 百万円) 及び組合出資金等 (貸借対照表計上額 133 百万円) は上記に含めておりません。

(\*3) 金銭の信託の信託財産のうち、投資信託 (貸借対照表計上額 13,876 百万円) 及び組合出資金等 (貸借対照表計上額 840 百万円) は上記に含めておりません。これらも含めた金銭の信託の貸借対照表計上額は 14,913 百万円であります。

(\*4) デリバティブ取引によって生じた正味の債権・債務は純額で表示しております。

当事業年度 (2023年3月31日)

区 分	貸借対照表計上額 (百万円) (*1)			
	レベル1	レベル2	レベル3	合計
金銭の信託(*2)	1,029	12,703	—	13,733
投資有価証券(*3)				
その他有価証券	—	3,844	—	3,844
資産計	1,029	16,547	—	17,577
デリバティブ取引(*4)				
ヘッジ会計が適用されていないもの	(10)	(48)	—	(58)
ヘッジ会計が適用されているもの	—	(88)	—	(88)
デリバティブ取引計	(10)	(136)	—	(147)

(\*1) 負債に計上されているものについては、( )で示しております。

(\*2) 金銭の信託の信託財産のうち、組合出資金等 (貸借対照表計上額は 960 百万円) は上記に含めておりません。組合出資金等も含めた金銭の信託の貸借対照表計上額は 14,693 百万円であります。

(\*3) 投資有価証券のうち、組合出資金等 (貸借対照表計上額 218 百万円) は上記に含めておりません。

(\*4) デリバティブ取引によって生じた正味の債権・債務は純額で表示しております。

(2) 時価をもって貸借対照表計上額としない金融資産及び金融負債

現金及び預金、未収委託者報酬、未収運用受託報酬、未払金は、短期間 (1 年以内) で決済されるものが大半を占めており、時価が帳簿価額に近似するものであることから、記載を省略しております。

(注 1) 時価の算定に用いた評価技法及び時価の算定に係るインプットの説明

金銭の信託

金銭の信託の信託財産のうち、上場投資信託は、取引所の価格を時価としており、市場の活発性に基づき、レベル 1 の時価に分類しております。金銭の信託の信託財産のうち、私募投信等、市場における取引価格が存在しない投資信託については、解約又は買戻請求に関して市場参加者からリスクの対価を求められるほどの重要な制限がない場合には基準価額等を時価としており、レベル 2 の時価に分類しております。金銭の信託の信託財産のうち、銀行勘定貸については取引先金融機関から提供された価格により算定しており、当該価格は活発な市場における相場価格とは認められないため、レベル 2 の時価に分類しております。

投資有価証券

私募投信等、市場における取引価格が存在しない投資信託については、解約又は買戻請求に関して市場参加者からリスクの対価を求められるほどの重要な制限がない場合には基準価額等を時価としており、レベル 2 の時価に分類しております。

デリバティブ取引

株価指数先物の時価は、金融商品取引所が定める清算指数を用いて評価しております。株価指数先物は活発な市場で取引されているため、その市場価格をレベル 1 の時価に分類しております。為替予約の時価は、為替レート等の観察可能なインプットを用いた割引現在価値法等により取引先金融機関が算定した価格を時価の算定に用いており、当該価格は活発な市場における相場価格とは認められないため、レベル 2 の時価に分類しております。

(注 2) 市場価格のない株式等の貸借対照表計上額は次のとおりであります。

(単位:百万円)

区分	前事業年度 (2022年3月31日)	当事業年度 (2023年3月31日)
投資有価証券	0	0
関係会社株式	5,636	5,636

(注 3) 金銭債権及び満期のある有価証券の決算日後の償還予定額

前事業年度 (2022年3月31日)

(単位:百万円)

	1年以内	1年超5年以内	5年超10年以内	10年超
現金及び預金	21,675	—	—	—
未収委託者報酬	9,067	—	—	—
未収運用受託報酬	6,252	—	—	—
投資有価証券 投資信託	—	108	1,712	0

当事業年度 (2023年3月31日)

(単位:百万円)

	1年以内	1年超5年以内	5年超10年以内	10年超
現金及び預金	23,067	—	—	—
未収委託者報酬	9,147	—	—	—
未収運用受託報酬	5,815	—	—	—
投資有価証券 投資信託	—	594	2,144	38

(有価証券関係)

#### 1. 子会社株式

市場価格のある子会社株式はありません。

なお、市場価格のない子会社株式の貸借対照表計上額は以下のとおりであります。

(単位:百万円)

区分	前事業年度 (2022年3月31日)	当事業年度 (2023年3月31日)
子会社株式	5,636	5,636

2. その他有価証券

前事業年度 (2022年3月31日)

(単位:百万円)

区分	貸借対照表計上額	取得原価	差額
貸借対照表計上額が取得原価を超えるもの			
その他	4,888	3,403	1,485
小計	4,888	3,403	1,485
貸借対照表計上額が取得原価を超えないもの			
その他	1,585	1,711	△126
小計	1,585	1,711	△126
合計	6,474	5,115	1,358

当事業年度 (2023年3月31日)

(単位:百万円)

区分	貸借対照表計上額	取得原価	差額
貸借対照表計上額が取得原価を超えるもの			
その他	986	622	364
小計	986	622	364
貸借対照表計上額が取得原価を超えないもの			
その他	2,857	3,150	△292
小計	2,857	3,150	△292
合計	3,844	3,772	71

非上場株式及び組合出資金等は、市場価格のない株式等のため、上表の「その他有価証券」に含めておりません。  
 なお、市場価格のない株式等の貸借対照表計上額は次のとおりであります。

(単位:百万円)

区分	前事業年度 (2022年3月31日)	当事業年度 (2023年3月31日)
非上場株式	0	0
組合出資金等	133	218

3. 事業年度中に売却したその他有価証券

前事業年度 (自 2021年4月1日 至 2022年3月31日)

(単位:百万円)

区分	売却額	売却益の合計額	売却損の合計額
その他	7	0	0

当事業年度 (自 2022年4月1日 至 2023年3月31日)

(単位:百万円)

区分	売却額	売却益の合計額	売却損の合計額
その他	3,429	738	16

## (デリバティブ取引関係)

## 1. ヘッジ会計が適用されていないデリバティブ取引

## (1) 通貨関連

前事業年度 (2022年3月31日)

種類		契約額等 (百万円)	契約額等の うち1年超 (百万円)	時価 (百万円)	評価損益 (百万円)
市場取引以外 の取引	為替予約取引 売建				
	米ドル	5,498	—	△54	△54
	英ポンド	277	—	△1	△1
	カナダドル	111	—	△1	△1
	スイスフラン	139	—	△2	△2
	香港ドル	190	—	△1	△1
	ユーロ	676	—	△18	△18
	買建 ユーロ	21	—	0	0
	合計	6,915	—	△80	△80

(注) 上記取引の評価損益は損益計算書に計上しています。

当事業年度 (2023年3月31日)

種類		契約額等 (百万円)	契約額等の うち1年超 (百万円)	時価 (百万円)	評価損益 (百万円)
市場取引以外 の取引	為替予約取引 売建				
	米ドル	5,923	—	△21	△21
	英ポンド	256	—	△6	△6
	カナダドル	109	—	△1	△1
	スイスフラン	163	—	△2	△2
	香港ドル	202	—	△0	△0
	ユーロ	651	—	△19	△19
	買建 米ドル	152	—	3	3
	合計	7,458	—	△48	△48

(注) 上記取引の評価損益は損益計算書に計上しています。

## (2) 株式関連

前事業年度 (2022年3月31日)

種類		契約額等 (百万円)	契約額等の うち1年超 (百万円)	時価 (百万円)	評価損益 (百万円)
市場取引	株価指数先物取引 売建	17,197	—	△1,333	△1,333
合計		17,197	—	△1,333	△1,333

(注) 上記取引の評価損益は損益計算書に計上しています。

当事業年度 (2023年3月31日)

種類		契約額等 (百万円)	契約額等の うち1年超 (百万円)	時価 (百万円)	評価損益 (百万円)
市場取引	株価指数先物取引 売建	12,195	—	△9	△9
	債券先物取引 売建	182	—	△0	△0
合計		12,378	—	△10	△10

(注) 上記取引の評価損益は損益計算書に計上しています。

## 2. ヘッジ会計が適用されているデリバティブ取引

## (1) 通貨関連

前事業年度 (2022年3月31日)

ヘッジ 会計の方法	種類	主なヘッジ対象	契約額等 (百万円)	契約額等の うち1年超 (百万円)	時価 (百万円)
原則的 処理方法	為替予約取引 売建	投資有価証券 関係会社株式			
	米ドル		4,422	—	△43
	英ポンド		3,297	—	△21
	スイスフラン		79	—	△1
	香港ドル		119	—	△1
	ユーロ		125	—	△3
	人民元		13	—	△0
合計			8,057	—	△71

当事業年度 (2023年3月31日)

ヘッジ 会計の方法	種類	主なヘッジ対象	契約額等 (百万円)	契約額等の うち1年超 (百万円)	時価 (百万円)
原則的 処理方法	為替予約取引 売建	投資有価証券 関係会社株式			
	米ドル		1,729	—	△6
	英ポンド		3,228	—	△81
	スイスフラン		20	—	△0
	香港ドル		83	—	△0
	ユーロ	21	—	△0	
合計			5,082	—	△88



(退職給付関係)

1. 採用している退職給付制度の概要

当社は、確定給付型の制度として退職一時金制度を、また、確定拠出型の制度として確定拠出年金制度を採用しております。

2. 確定給付制度

(1) 退職給付債務の期首残高と期末残高の調整表

(単位：百万円)

	前事業年度 (自 2021年4月1日 至 2022年3月31日)	当事業年度 (自 2022年4月1日 至 2023年3月31日)
退職給付債務の期首残高	626	820
勤務費用	124	133
利息費用	2	3
数理計算上の差異の発生額	—	6
退職給付の支払額	△81	△57
簡便法で計算した退職給付費用	8	6
簡便法から原則法への変更に伴う振替額	120	—
その他	18	—
退職給付債務の期末残高	820	911

(2) 年金資産の期首残高と期末残高の調整表

該当事項はありません。

(3) 退職給付債務及び年金資産の期末残高と貸借対照表に計上された退職給付引当金の調整表

(単位：百万円)

	前事業年度 (2022年3月31日)	当事業年度 (2023年3月31日)
非積立型制度の退職給付債務	820	911
未認識数理計算上の差異	—	△6
貸借対照表に計上された負債と資産の純額	820	904
退職給付引当金	820	904
貸借対照表に計上された負債と資産の純額	820	904

(4) 退職給付費用及びその内訳項目の金額

(単位：百万円)

	前事業年度 (自 2021年4月1日 至 2022年3月31日)	当事業年度 (自 2022年4月1日 至 2023年3月31日)
勤務費用	124	133
利息費用	2	3
簡便法で計算した退職給付費用	8	6
簡便法から原則法への変更に伴う振替額	120	—
その他	18	—
確定給付制度に係る退職給付費用	274	142

(5) 年金資産に関する事項

該当事項はありません。

(6) 数理計算上の計算基礎に関する事項

	前事業年度 (自 2021年4月1日 至 2022年3月31日)	当事業年度 (自 2022年4月1日 至 2023年3月31日)
割引率	0.4%	0.4%

### 3. 確定拠出制度

当社の確定拠出制度への要拠出額は、前事業年度 100 百万円、当事業年度 109 百万円であります。

(税効果会計関係)

#### 1. 繰延税金資産及び繰延税金負債の発生の主な原因別の内訳

	前事業年度 (2022年3月31日)		当事業年度 (2023年3月31日)	
繰延税金資産				
未払事業税	112	百万円	58	百万円
賞与引当金損金算入限度超過額	177	〃	187	〃
退職給付引当金損金算入限度超過額	251	〃	277	〃
税務上の収益認識差額	74	〃	—	〃
税務上の費用認識差額	439		412	
繰延ヘッジ損益	224	〃	225	〃
その他	76	〃	75	〃
繰延税金資産 合計	1,357	〃	1,236	〃
繰延税金負債				
有価証券評価差額	△415	〃	△21	〃
その他	△34	〃	△32	〃
繰延税金負債 合計	△450	〃	△54	〃
繰延税金資産の純額	907	〃	1,181	〃

#### 2. 法定実効税率と税効果会計適用後の法人税等の負担率との差異の原因となった主な項目別の内訳

法定実効税率と税効果会計適用後の法人税等の負担率との間の差異が法定実効税率の 100 分の 5 以下であるため、注記を省略しております。

#### 3. 法人税及び地方法人税の会計処理又はこれらに関する税効果会計の会計処理

当社は、当事業年度から、グループ通算制度を適用しております。また、「グループ通算制度を適用する場合の会計処理及び開示に関する取扱い」(実務対応報告第 42 号 2021 年 8 月 12 日)に従って、法人税及び地方法人税の会計処理又はこれらに関する税効果会計の会計処理並びに開示を行っております。

(資産除去債務関係)

重要性が乏しいため、記載を省略しております。

(収益認識関係)

#### 1. 顧客との契約から生じる収益を分解した情報

重要性が乏しいため記載を省略しております。

#### 2. 顧客との契約から生じる収益を理解するための基礎となる情報

顧客との契約から生じる収益を理解するための基礎となる情報は、「重要な会計方針 7. 収益及び費用の計上基準」に記載の通りです。

#### 3. 顧客との契約に基づく履行義務の充足と当該契約から生じるキャッシュ・フローとの関係並びに当事業年度末において存在する顧客との契約から翌事業年度以降に認識すると見込まれる収益の金額及び時期に関する情報

重要性が乏しいため記載を省略しております。

(セグメント情報等)

[セグメント情報]

当社は資産運用に関する事業の単一セグメントであるため記載を省略しております。

[関連情報]

1. 製品及びサービスごとの情報

単一の製品・サービスの区分の営業収益が損益計算書の営業収益の90%を超えるため、記載を省略しております。

2. 地域ごとの情報

(1) 営業収益

内国籍投資信託又は本邦顧客からの営業収益が損益計算書の営業収益の90%を超えるため、記載を省略しております。

(2) 有形固定資産

本邦に所在している有形固定資産の金額が貸借対照表の有形固定資産の金額の90%を超えるため、記載を省略しております。

3. 主要な顧客ごとの情報

前事業年度（自 2021 年 4 月 1 日 至 2022 年 3 月 31 日）

顧客の名称	営業収益
三井住友信託銀行株式会社	10,395 百万円
次世代通信関連 世界株式戦略ファンド(*)	6,395 百万円

(\*)当社は約款に基づき投資信託財産から委託者報酬を得ているため、当該投資信託を顧客として上表は記載していません。

当事業年度（自 2022 年 4 月 1 日 至 2023 年 3 月 31 日）

顧客の名称	営業収益
三井住友信託銀行株式会社	9,887 百万円

[報告セグメントごとの固定資産の減損損失に関する情報]

該当事項はありません。

[報告セグメントごとののれんの償却額及び未償却残高に関する情報]

該当事項はありません。

[報告セグメントごとの負ののれん発生益に関する情報]

該当事項はありません。

(関連当事者情報)

1. 関連当事者との取引

財務諸表提出会社と関連当事者の取引

(ア) 財務諸表提出会社の親会社

重要性が乏しいため、記載を省略しております。

(イ) 財務諸表提出会社の子会社及び関連会社等

重要性が乏しいため、記載を省略しております。

(ウ) 財務諸表提出会社と同一の親会社を持つ会社等及び財務諸表提出会社のその他の関係会社の子会社等

前事業年度（自 2021 年 4 月 1 日 至 2022 年 3 月 31 日）

種類	会社等の名称又は氏名	所在地	資本金又は出資金(百万円)	事業の内容又は職業	議決権等の所有(被所有)割合(%)	関連当事者との関係	取引の内容	取引金額(百万円)	科目	期末残高(百万円)
親会社の子会社	三井住友信託銀行(株)	東京都千代田区	342,037	信託業務及び銀行業務	-	営業上の取引役員の兼任	運用受託報酬	10,090	未収運用受託報酬	5,421
							投信販売代行手数料等	9,701	未払手数料	1,995

(注) 1. 上記金額のうち、取引金額には消費税等が含まれておらず、期末残高には消費税等が含まれております。

2. 取引条件及び取引条件の決定方針等

① 運用受託報酬

各運用受託案件について、それぞれ合理的な水準にて助言料率を決定しております。

② 投信販売代行手数料等

ファンド毎の手数料率については、一般取引先に対する取引条件と同様に決定されております。

当事業年度（自 2022 年 4 月 1 日 至 2023 年 3 月 31 日）

種類	会社等の名称又は氏名	所在地	資本金又は出資金（百万円）	事業の内容又は職業	議決権等の所有（被所有）割合（%）	関連当事者との関係	取引の内容	取引金額（百万円）	科目	期末残高（百万円）
親会社の子会社	三井住友信託銀行㈱	東京都千代田区	342,037	信託業務及び銀行業務	—	営業上の取引役員の兼任	運用受託報酬	9,593	未収運用受託報酬	5,271
							投信販売代行手数料等	9,445	未払手数料	2,029

(注) 1. 上記金額のうち、取引金額には消費税等が含まれておらず、期末残高には消費税等が含まれております。

2. 取引条件及び取引条件の決定方針等

① 運用受託報酬

各運用受託案件について、それぞれ合理的な水準にて助言料率を決定しております。

② 投信販売代行手数料等

ファンド毎の手数料率については、一般取引先に対する取引条件と同様に決定されております。

(エ) 財務諸表提出会社の役員及び主要株主（個人の場合に限る。）等

該当事項はありません。

2. 親会社又は重要な関連会社に関する注記

(1) 親会社情報

前事業年度（2022 年 3 月 31 日）

三井住友トラスト・ホールディングス株式会社（東京証券取引所、名古屋証券取引所に上場）

当事業年度（2023 年 3 月 31 日）

三井住友トラスト・ホールディングス株式会社（東京証券取引所、名古屋証券取引所に上場）

(1 株当たり情報)

	前事業年度 (自 2021 年 4 月 1 日 至 2022 年 3 月 31 日)	当事業年度 (自 2022 年 4 月 1 日 至 2023 年 3 月 31 日)
1 株当たり純資産額	21,406,512 円 22 銭	22,044,962 円 63 銭
1 株当たり当期純利益金額	2,162,405 円 20 銭	1,816,227 円 49 銭

(注) 1. 潜在株式調整後 1 株当たり当期純利益金額については、潜在株式が存在しないため記載しておりません。

2. 1 株当たり当期純利益金額の算定上の基礎は、以下のとおりであります。

	前事業年度 (自 2021 年 4 月 1 日 至 2022 年 3 月 31 日)	当事業年度 (自 2022 年 4 月 1 日 至 2023 年 3 月 31 日)
当期純利益	6,487 百万円	5,448 百万円
普通株主に帰属しない金額	—	—
普通株式に係る当期純利益	6,487 百万円	5,448 百万円
普通株式の期中平均株式数	3,000 株	3,000 株

## 独立監査人の中間監査報告書

2023年12月1日

三井住友トラスト・アセットマネジメント株式会社  
取締役会 御中

有限責任 あずさ監査法人

東京事務所

指定有限責任社員  
業務執行社員 公認会計士 三上和彦

指定有限責任社員  
業務執行社員 公認会計士 田中洋一

### 中間監査意見

当監査法人は、金融商品取引法第193条の2第1項の規定に基づく監査証明を行うため、「委託会社等の経理状況」に掲げられている三井住友トラスト・アセットマネジメント株式会社の2023年4月1日から2024年3月31日までの第38期事業年度の中間会計期間（2023年4月1日から2023年9月30日まで）に係る中間財務諸表、すなわち、中間貸借対照表、中間損益計算書、中間株主資本等変動計算書、重要な会計方針及びその他の注記について中間監査を行った。

当監査法人は、上記の中間財務諸表が、我が国において一般に公正妥当と認められる中間財務諸表の作成基準に準拠して、三井住友トラスト・アセットマネジメント株式会社の2023年9月30日現在の財政状態及び同日をもって終了する中間会計期間（2023年4月1日から2023年9月30日まで）の経営成績に関する有用な情報を表示しているものと認める。

### 中間監査意見の根拠

当監査法人は、我が国において一般に公正妥当と認められる中間監査の基準に準拠して中間監査を行った。中間監査の基準における当監査法人の責任は、「中間財務諸表監査における監査人の責任」に記載されている。当監査法人は、我が国における職業倫理に関する規定に従って、会社から独立しており、また、監査人としてのその他の倫理上の責任を果たしている。当監査法人は、中間監査の意見表明の基礎となる十分かつ適切な監査証拠を入手したと判断している。

### 中間財務諸表に対する経営者及び監査等委員会の責任

経営者の責任は、我が国において一般に公正妥当と認められる中間財務諸表の作成基準に準拠して中間財務諸表を作成し有用な情報を表示することにある。これには、不正又は誤謬による重要な虚偽表示のない中間財務諸表を作成し有用な情報を表示するために経営者が必要と判断した内部統制を整備及び運用することが含まれる。

中間財務諸表を作成するに当たり、経営者は、継続企業的前提に基づき中間財務諸表を作成することが適切であるかどうかを評価し、我が国において一般に公正妥当と認められる中間財務諸表の作成基準に基づいて継続企業に関する事項を開示する必要がある場合には当該事項を開示する責任がある。

監査等委員会の責任は、財務報告プロセスの整備及び運用における取締役の職務の執行を監視することにある。

### 中間財務諸表監査における監査人の責任

監査人の責任は、監査人が実施した中間監査に基づいて、全体として中間財務諸表の有用な情報の表示に関して投資者の判断を損なうような重要な虚偽表示がないかどうかの合理的な保証を得て、中間監査報告書において独立の立場から中間財務諸表に対する意見を表明することにある。虚偽表示は、不正又は誤謬により発生する可能性があり、個別に又は集計すると、中間財務諸表の利用者の意思決定に影響を与えると合理的に見込まれる場合に、重要性があると判断される。

監査人は、我が国において一般に公正妥当と認められる中間監査の基準に従って、中間監査の過程を通じて、職業的専門家としての判断を行い、職業的懐疑心を保持して以下を実施する。

- ・不正又は誤謬による中間財務諸表の重要な虚偽表示リスクを識別し、評価する。また、重要な虚偽表示リスクに対応する中間監査手続を立案し、実施する。中間監査手続の選択及び適用は監査人の判断による。さらに、中間監査の意見表明の基礎となる十分かつ適切な監査証拠を入手する。なお、中間監査手続は、年度監査と比べて監査手続の一部が省略され、監査人の判断により、不正又は誤謬による中間財務諸表の重要な虚偽表示リスクの評価に基づいて、分析的手続等を中心とした監査手続に必要な応じて追加の監査手続が選択及び適用される。
- ・中間財務諸表監査の目的は、内部統制の有効性について意見表明するためのものではないが、監査人は、リスク評価の実施に際して、状況に応じた適切な中間監査手続を立案するために、中間財務諸表の作成と有用な情報の表示に関連する内部統制を検討する。
- ・経営者が採用した会計方針及びその適用方法並びに経営者によって行われた会計上の見積りの合理性及び関連する注記事項の妥当性を評価する。
- ・経営者が継続企業を前提として中間財務諸表を作成することが適切であるかどうか、また、入手した監査証拠に基づき、継続企業の前提に重要な疑義を生じさせるような事象又は状況に関して重要な不確実性が認められるかどうか結論付ける。継続企業の前提に関する重要な不確実性が認められる場合は、中間監査報告書において中間財務諸表の注記事項に注意を喚起すること、又は重要な不確実性に関する中間財務諸表の注記事項が適切でない場合は、中間財務諸表に対して除外事項付意見を表明することが求められている。監査人の結論は、中間監査報告書日までに入手した監査証拠に基づいているが、将来の事象や状況により、企業は継続企業として存続できなくなる可能性がある。
- ・中間財務諸表の表示及び注記事項が、我が国において一般に公正妥当と認められる中間財務諸表の作成基準に準拠しているかどうかとともに、関連する注記事項を含めた中間財務諸表の表示、構成及び内容、並びに中間財務諸表が基礎となる取引や会計事象に関して有用な情報を表示しているかどうかを評価する。

監査人は、監査等委員会に対して、計画した中間監査の範囲とその実施時期、中間監査の実施過程で識別した内部統制の重要な不備を含む中間監査上の重要な発見事項、及び中間監査の基準で求められているその他の事項について報告を行う。

#### 利害関係

会社と当監査法人又は業務執行社員との間には、公認会計士法の規定により記載すべき利害関係はない。

以 上

---

(注) 1. 上記は中間監査報告書の原本に記載された事項を電子化したものであり、その原本は当社が別途保管しております。

2. XBR Lデータは中間監査の対象には含まれていません。

中間貸借対照表

(単位：百万円)

第 38 期中間会計期間末

(2023 年 9 月 30 日)

資産の部		
流動資産		
現金及び預金		19,075
金銭の信託		16,243
未収委託者報酬		10,120
未収運用受託報酬		5,852
短期差入証拠金		4,241
その他		2,069
流動資産合計		57,601
固定資産		
有形固定資産	※1	727
無形固定資産		
ソフトウェア		7,456
その他		45
無形固定資産合計		7,502
投資その他の資産		
投資有価証券		4,409
関係会社株式		5,636
繰延税金資産		1,136
その他		31
投資その他の資産合計		11,213
固定資産合計		19,443
資産合計		77,045
負債の部		
流動負債		
未払金		8,680
未払法人税等		441
賞与引当金		377
その他	※2	1,624
流動負債合計		11,124
固定負債		
退職給付引当金		932
資産除去債務		154
その他		35
固定負債合計		1,121
負債合計		12,246

(単位：百万円)

## 第 38 期中間会計期間末

(2023 年 9 月 30 日)

純資産の部		
株主資本		
資本金		2,000
資本剰余金		
その他資本剰余金		17,239
資本剰余金合計		17,239
利益剰余金		
利益準備金		500
その他利益剰余金		
別途積立金		2,100
繰越利益剰余金		43,700
利益剰余金合計		46,300
株主資本合計		65,540
評価・換算差額等		
その他有価証券評価差額金		164
繰延ヘッジ損益		△906
評価・換算差額等合計		△741
純資産合計		64,798
負債・純資産合計		77,045

## 中間損益計算書

(単位：百万円)

## 第 38 期中間会計期間

(自 2023 年 4 月 1 日

至 2023 年 9 月 30 日)

営業収益		
委託者報酬		21,671
運用受託報酬		5,502
その他営業収益		178
営業収益合計		27,352
営業費用		16,664
一般管理費	※1	6,965
営業利益		3,722
営業外収益	※2	1,680
営業外費用	※3	2,074
経常利益		3,327
税引前中間純利益		3,327
法人税、住民税及び事業税		846
法人税等調整額		169
法人税等合計		1,015
中間純利益		2,312



中間株主資本等変動計算書

第 38 期中間会計期間（自 2023 年 4 月 1 日 至 2023 年 9 月 30 日）

（単位：百万円）

	株主資本		
	資本金	資本剰余金	
		その他資本剰余金	資本剰余金合計
当期首残高	2,000	17,239	17,239
当中間期変動額			
剰余金の配当			
中間純利益			
株主資本以外の項目の 当中間期変動額（純額）			
当中間期変動額合計	—	—	—
当中間期末残高	2,000	17,239	17,239

	株主資本				
	利益剰余金				株主資本合計
	利益準備金	その他利益剰余金		利益剰余金 合計	
別途積立金		繰越利益 剰余金			
当期首残高	500	2,100	44,755	47,355	66,595
当中間期変動額					
剰余金の配当			△3,367	△3,367	△3,367
中間純利益			2,312	2,312	2,312
株主資本以外の項目の 当中間期変動額（純額）					
当中間期変動額合計	—	—	△1,055	△1,055	△1,055
当中間期末残高	500	2,100	43,700	46,300	65,540

	評価・換算差額等			純資産合計
	その他有価証券 評価差額金	繰延ヘッジ損益	評価・換算差額等 合計	
当期首残高	49	△510	△460	66,134
当中間期変動額				
剰余金の配当				△3,367
中間純利益				2,312
株主資本以外の項目の 当中間期変動額（純額）	114	△395	△280	△280
当中間期変動額合計	114	△395	△280	△1,335
当中間期末残高	164	△906	△741	64,798

## 注記事項

(重要な会計方針)

第 38 期中間会計期間  
(自 2023 年 4 月 1 日  
至 2023 年 9 月 30 日)

### 1. 資産の評価基準及び評価方法

#### (1) 有価証券

子会社株式

移動平均法による原価法によっております。

其他有価証券

市場価格のない株式等以外のもの

時価法によっております。

(評価差額は、全部純資産直入法により処理し、売却原価は、移動平均法により算定しております。)

市場価格のない株式等

移動平均法による原価法によっております。

なお、投資事業有限責任組合への出資については、組合契約に規定される決算報告日に応じて入手可能な最近の決算書を基礎とし、持分相当額を純額で取り込む方法によっております。

#### (2) デリバティブ

時価法によっております。

#### (3) 金銭の信託

時価法によっております。

### 2. 固定資産の減価償却の方法

#### (1) 有形固定資産

定額法によっております。

#### (2) 無形固定資産

定額法によっております。

ただし、ソフトウェア(自社利用分)については、社内における利用可能期間(5年)に基づいて償却しております。

### 3. 引当金の計上基準

#### (1) 賞与引当金

従業員に対して支給する賞与の支出に充てるため、支給見込額のうち当中間会計期間の負担額を計上しております。

#### (2) 退職給付引当金

従業員の退職給付に備えるため、当事業年度末における退職給付債務の見込額に基づき、当中間会計期間末において発生していると認められる額を計上しております。また、退職給付債務の算定にあたり、退職給付見込額を当中間会計期間末までの期間に帰属させる方法については給付算定式基準によっております。過去勤務費用及び数理計算上の差異の損益処理方法は次のとおりであります。

過去勤務費用 : 発生事業年度に損益処理

数理計算上の差異 : 各事業年度の発生時の従業員の平均残存勤務期間内の一定の年数(10年)による定額法により按分した額を、それぞれ発生の翌事業年度から損益処理

なお、退職給付引当金及び退職給付費用の計算に、退職給付に係る当中間会計期間末の自己都合要支給額を退職給付債務とする方法を用いた簡便法を一部適用しております。

### 4. 収益及び費用の計上基準

当社は投資運用、投資助言・代理を業として行っており、当該事業において顧客との契約から生じる主な履行義務の内容及び当履行義務を充足する通常の時点(収益を認識する通常の時点)は以下のとおりであります。

#### (1) 投資信託委託業務

当社は、投資信託契約に基づき投資信託委託サービスを提供し、商品の運用資産残高(以下「AUM」という。)に応じて手数料を受領しております。当該収益は、日次等契約で定められた時期に各ファンドのAUMに固定料率を乗じて計算され、契約期間にわたり認識されます。

#### (2) 投資一任業務

当社は、投資一任契約に基づき投資一任サービスを提供し、ファンドのAUMに応じて手数料を受領しております。当該収益は、年4回等契約で定められた時期に各ファンドのAUMに固定料率を乗じて計算され、契約期間にわたり認識されます。

#### (3) 投資助言業務

当社は、投資顧問(助言)契約に基づき投資助言サービスを提供し、ファンドのAUMに応じて手数料を受領しております。当該収益は、年4回等契約で定められた時期に各ファンドのAUMに固定料率を乗じて計算され、契約期間にわたり認識されます。

(4) 成功報酬

当社がファンドの運用成果に応じて受領する成功報酬は、投資一任契約のもと、報酬を受領することが確実であり、将来返還する可能性が無いと合理的に判断した時点で収益を認識しております。

5. 外貨建の資産及び負債の本邦通貨への換算基準

外貨建金銭債権債務は、中間会計期間末日の直物為替相場により円貨に換算し、換算差額は損益として計上しております。

6. ヘッジ会計の方法

(1) ヘッジ会計の方法

繰延ヘッジ処理によっております。

(2) ヘッジ手段とヘッジ対象

ヘッジ手段は為替予約、ヘッジ対象は関係会社株式及び投資有価証券であります。

(3) ヘッジ方針

自己勘定運用管理規程等に基づき、ヘッジ対象に係る為替変動リスクをヘッジしております。

(4) ヘッジ有効性評価の方法

ヘッジ開始時から有効性判定時点までの期間において、ヘッジ対象とヘッジ手段の相場変動の累計額を比較して有効性を判定しております。

7. グループ通算制度の適用

グループ通算制度を適用しております。

(表示方法の変更)

第 38 期中間会計期間 (自 2023 年 4 月 1 日 至 2023 年 9 月 30 日)
従来「無形固定資産」に含めていた「ソフトウェア」は、金額的重要性が増したため、当中間会計期間において独立掲記することとしました。

(中間貸借対照表関係)

第 38 期中間会計期間末 (2023 年 9 月 30 日)
※1 有形固定資産の減価償却累計額 957 百万円
※2 仮払消費税等及び仮受消費税等は相殺のうえ、流動負債の「その他」に含めて表示しております。

(中間損益計算書関係)

第 38 期中間会計期間 (自 2023 年 4 月 1 日 至 2023 年 9 月 30 日)	
※1 減価償却実施額	
有形固定資産	91 百万円
無形固定資産	972 百万円
※2 営業外収益の主要項目	
金銭の信託運用益	1,589 百万円
※3 営業外費用の主要項目	
デリバティブ費用	1,269 百万円
為替差損	784 百万円

(中間株主資本等変動計算書関係)

第 38 期中間会計期間 (自 2023 年 4 月 1 日 至 2023 年 9 月 30 日)

1. 発行済株式に関する事項

株式の種類	当事業年度期首	増加	減少	当中間会計期間末
普通株式（株）	3,000	—	—	3,000

## 2. 自己株式に関する事項

該当事項はありません。

## 3. 配当に関する事項

### (1) 配当金支払額

決議	株式の種類	配当金の総額（百万円）	1株当たり配当額（円）	基準日	効力発生日
2023年6月23日 定時株主総会	普通株式	3,367	1,122,459	2023年3月31日	2023年6月26日

### (2) 基準日が当中間会計期間に属する配当のうち、配当の効力発生日が当中間会計期間後となるもの

該当事項はありません。

### (リース取引関係)

重要性が乏しいため、記載を省略しております。

### (金融商品関係)

第38期中間会計期間末（2023年9月30日）

金融商品の時価等及び時価のレベルごとの内訳等に関する事項

中間貸借対照表計上額、時価及びこれらの差額並びにレベルごとの内訳等については、次のとおりであります。なお、「時価の算定に関する会計基準の適用指針」（企業会計基準適用指針第31号 2021年6月17日）第24-16項を適用した組合出資金等及び、市場価格のない株式等は、次表には含まれておりません（(1) \*2、\*3及び（注2）参照）。

また、金融商品の時価を、時価の算定に係るインプットの観察可能性及び重要性に応じて、以下の3つのレベルに分類しております。

レベル1の時価：観察可能な時価の算定に係るインプットのうち、活発な市場において形成される当該時価の算定の対象となる資産または負債に関する相場価格により算定した時価

レベル2の時価：観察可能な時価の算定に係るインプットのうち、レベル1のインプット以外の時価の算定に係るインプットを用いて算定した時価

レベル3の時価：観察できない時価の算定に係るインプットを使用して算定した時価

時価の算定に重要な影響を与えるインプットを複数使用している場合には、それらのインプットがそれぞれ属するレベルのうち、時価の算定における優先順位が最も低いレベルに時価を分類しております。

## (1) 時価をもって中間貸借対照表計上額とする金融資産及び金融負債

区 分	中間貸借対照表計上額 (百万円) (*1)			
	レベル 1	レベル 2	レベル 3	合計
金銭の信託(*2)	1,206	13,995	—	15,201
投資有価証券(*3)				
その他有価証券	—	4,137	—	4,137
資産計	1,206	18,133	—	19,339
デリバティブ取引(*4)				
株式関連取引	226	113	—	339
通貨関連取引	—	(134)	—	(134)
デリバティブ取引計	226	(20)	—	205

(\*1) 負債に計上されているものについては、( )で示しております。

(\*2) 金銭の信託の信託財産のうち、組合出資金等（中間貸借対照表計上額 1,041 百万円）は上記に含めておりません。組合出資金等も含めた金銭の信託の中間貸借対照表計上額は 16,243 百万円であります。

(\*3) 投資有価証券のうち、組合出資金等（中間貸借対照表計上額 271 百万円）は上記に含めておりません。

(\*4) デリバティブ取引によって生じた正味の債権・債務は純額で表示しております。

## (2) 時価をもって中間貸借対照表計上額としない金融資産及び金融負債

現金及び預金、未収委託者報酬、未収運用受託報酬、短期差入証拠金、未払金は、短期間（1年以内）で決済されるものが大半を占めており、時価が帳簿価額に近似するものであることから、記載を省略しております。

## (注 1) 時価の算定に用いた評価技法及び時価の算定に係るインプットの説明

金銭の信託

金銭の信託の信託財産のうち、上場投資信託は、取引所の価格を時価としており、市場の活発性に基づき、レベル 1 の時価に分類しております。金銭の信託の信託財産のうち、私募投信等、市場における取引価格が存在しない投資信託については、解約又は買戻請求に関して市場参加者からリスクの対価を求められるほどの重要な制限がない場合には基準価額等を時価としており、レベル 2 の時価に分類しております。金銭の信託の信託財産のうち、銀行勘定貸については取引先金融機関から提供された価格により算定しており、当該価格は活発な市場における相場価格とは認められないため、レベル 2 の時価に分類しております。

投資有価証券

私募投信等、市場における取引価格が存在しない投資信託については、解約又は買戻請求に関して市場参加者からリスクの対価を求められるほどの重要な制限がない場合には基準価額等を時価としており、レベル 2 の時価に分類しております。

デリバティブ取引

株価指数先物の時価は、金融商品取引所が定める清算指数を用いて評価しております。株価指数先物は活発な市場で取引されているため、その市場価格をレベル 1 の時価に分類しております。為替予約及びトータルリターンスワップの時価は、為替レートや金利や株価等の観察可能なインプットを用いた割引現在価値法等により取引先金融機関が算定した価格を時価の算定に用いており、当該価格は活発な市場における相場価格とは認められないため、レベル 2 の時価に分類しております。

(注 2) 市場価格のない株式等の中間貸借対照表計上額は次の通りであります。

(単位：百万円)

区分	中間貸借対照表計上額
投資有価証券	0
関係会社株式	5,636

(有価証券関係)

第38期中間会計期間末(2023年9月30日)

1. 子会社株式

市場価格のある子会社株式はありません。

なお、市場価格のない子会社株式の中間貸借対照表計上額は以下のとおりであります。

(単位:百万円)

	中間貸借対照表計上額
子会社株式	5,636

2. その他有価証券

(単位:百万円)

区分	中間貸借対照表計上額	取得原価	差額
貸借対照表計上額が取得原価を超えるもの			
その他	2,711	2,131	580
小計	2,711	2,131	580
貸借対照表計上額が取得原価を超えないもの			
その他	1,426	1,769	△343
小計	1,426	1,769	△343
合計	4,137	3,900	237

(注) 非上場株式(中間貸借対照表計上額0百万円)及び組合出資金等(中間貸借対照表計上額271百万円)は、市場価格のない株式等のため、上表の「その他有価証券」には含めておりません。

(デリバティブ取引関係)

第38期中間会計期間(自2023年4月1日至2023年9月30日)

1. ヘッジ会計が適用されていないデリバティブ取引

(1) 通貨関連

種類		契約額等(百万円)	契約額等のうち1年超(百万円)	時価(百万円)	評価損益(百万円)
店頭	為替予約取引				
	売建				
	米ドル	5,944	—	△76	△76
	英ポンド	267	—	△1	△1
	カナダドル	126	—	△1	△1
	スイスフラン	176	—	△0	△0
	香港ドル	214	—	△2	△2
ユーロ	719	—	△3	△3	
合計		7,449	—	△84	△84

(注) 上記取引の評価損益は中間損益計算書に計上しています。

(2) 株式関連

種類		契約額等(百万円)	契約額等のうち1年超(百万円)	時価(百万円)	評価損益(百万円)
市場取引	株価指数先物取引				
	売建	9,373	—	226	226
店頭	トータルリターンスワップ取引				
	売建	3,866	—	113	113
合計		13,239	—	339	339

(注) 上記取引の評価損益は中間損益計算書に計上しています。

2. ヘッジ会計が適用されているデリバティブ取引

(1) 通貨関連

ヘッジ 会計の方法	デリバティブ取引 の種類等	主なヘッジ対象	契約額等 (百万円)	契約額等の うち1年超 (百万円)	時価 (百万円)
原則的 処理方法	為替予約取引 売建	投資有価証券 関係会社株式			
	米ドル		1,935	—	△24
	英ポンド		3,612	—	△23
	スイスフラン		22	—	△0
	香港ドル		90	—	△1
	ユーロ	51	—	△0	
合計			5,713	—	△49

(資産除去債務関係)

重要性が乏しいため、記載を省略しております。

(収益認識関係)

第38期中間会計期間(自 2023年4月1日 至 2023年9月30日)

1. 顧客との契約から生じる収益を分解した情報

重要性が乏しいため記載を省略しております。

2. 顧客との契約から生じる収益を理解するための基礎となる情報

顧客との契約から生じる収益を理解するための基礎となる情報は、「重要な会計方針4. 収益及び費用の計上基準」に記載の通りです。

3. 顧客との契約に基づく履行義務の充足と当該契約から生じるキャッシュ・フローとの関係並びに当中間会計期間末において存在する顧客との契約から当中間会計期間の末日後に認識すると見込まれる収益の金額及び時期に関する情報

重要性が乏しいため記載を省略しております。

(セグメント情報等)

[セグメント情報]

第38期中間会計期間(自 2023年4月1日 至 2023年9月30日)

当社は資産運用に関する事業の単一セグメントであるため記載を省略しております。

[関連情報]

第38期中間会計期間(自 2023年4月1日 至 2023年9月30日)

1. 製品及びサービスごとの情報

単一の製品・サービスの区分の営業収益が中間損益計算書の営業収益の90%を超えるため、記載を省略しております。

2. 地域ごとの情報

(1) 営業収益

内国籍投資信託又は本邦顧客からの営業収益が中間損益計算書の営業収益の90%を超えるため、記載を省略しております。

(2) 有形固定資産

本邦に所在している有形固定資産の金額が中間貸借対照表の有形固定資産の金額の90%を超えるため、記載を省略しております。

3. 主要な顧客ごとの情報

顧客の名称	営業収益
三井住友信託銀行株式会社	5,057 百万円

[報告セグメントごとの固定資産の減損損失に関する情報]

第38期中間会計期間(自 2023年4月1日 至 2023年9月30日)

該当事項はありません。

[報告セグメントごとののれんの償却額及び未償却残高に関する情報]

第38期中間会計期間(自 2023年4月1日 至 2023年9月30日)

該当事項はありません。

[報告セグメントごとの負ののれん発生益に関する情報]

第38期中間会計期間(自 2023年4月1日 至 2023年9月30日)

該当事項はありません。

(1株当たり情報)

第 38 期中間会計期間 (自 2023 年 4 月 1 日 至 2023 年 9 月 30 日)	
1株当たり純資産額	21,599,648 円 64 銭
1株当たり中間純利益	770,782 円 86 銭
なお、潜在株式調整後 1株当たり中間純利益については、潜在株式が存在していないため記載していません。	

(注) 1株当たり中間純利益の算定上の基礎は、以下のとおりであります。

第 38 期中間会計期間 (自 2023 年 4 月 1 日 至 2023 年 9 月 30 日)	
中間純利益	2,312 百万円
普通株主に帰属しない金額	—
普通株式に係る中間純利益	2,312 百万円
普通株式の期中平均株式数	3,000 株



#### 4 【利害関係人との取引制限】

委託会社は、金融商品取引法の定めるところにより、利害関係人との取引について、次に掲げる行為が禁止されています。

##### (1) 自己又はその役員との取引

自己又はその取締役もしくは執行役との間における取引を行うことを内容とした運用を行うこと（投資者の保護に欠け、もしくは取引の公正を害し、又は金融商品取引業の信用を失墜させるおそれのないものとして内閣府令で定めるものを除きます。）。

##### (2) 運用財産相互間の取引

運用財産相互間において取引を行うことを内容とした運用を行うこと（投資者の保護に欠け、もしくは取引の公正を害し、又は金融商品取引業の信用を失墜させるおそれのないものとして内閣府令で定めるものを除きます。）。

##### (3) 通常の見取条件と異なる条件での親法人等又は子法人等との取引

通常の見取条件と異なる条件であって取引の公正を害するおそれのある条件で、委託会社の親法人等（委託会社の総株主等の議決権の過半数を保有していることその他の当該金融商品取引業者と密接な関係を有する法人その他の団体として政令で定める要件に該当する者をいいます。以下同じ。）又は子法人等（委託会社が総株主等の議決権の過半数を保有していることその他の当該金融商品取引業者と密接な関係を有する法人その他の団体として政令で定める要件に該当する者をいいます。以下同じ。）と有価証券の売買その他の取引又は店頭デリバティブ取引を行うこと。

##### (4) 親法人等又は子法人等の利益を因るためにする不必要な取引

委託会社の親法人等又は子法人等の利益を因るため、その行う投資運用業に関して運用の方針、運用財産の額もしくは市場の状況に照らして不必要な取引を行うことを内容とした運用を行うこと。

##### (5) その他親法人等又は子法人等が関与する不適切な行為

上記(3)及び(4)に掲げるもののほか、委託会社の親法人等又は子法人等が関与する行為であって投資者の保護に欠け、もしくは取引の公正を害し、又は金融商品取引業の信用を失墜させるおそれのあるものとして内閣府令で定める行為。

#### 5 【その他】

##### (1) 定款の変更

委託会社の定款の変更に関しては、株主総会の決議が必要です。

##### (2) 訴訟事件その他の重要事項

2024年2月9日現在、訴訟事件その他委託会社及びファンドに重要な影響を及ぼした事実及び重要な影響を及ぼすことが予想される事実は生じておりません。

追加型証券投資信託  
SMT 新興国株式インデックス・オープン  
約款

三井住友トラスト・アセットマネジメント株式会社

## 運用の基本方針

約款第 18 条にもとづき、委託者の定める運用の基本方針は次のものとします。

### 1. 基本方針

この投資信託は、主として「新興国株式インデックス マザーファンド」の受益証券（以下「マザーファンド受益証券」といいます。）への投資を通じて、MSCI エマージング・マーケット・インデックス（配当込み、円換算ベース）に連動する投資成果を目標として運用を行います。

### 2. 運用方法

#### (1) 投資対象

マザーファンド受益証券を主要投資対象とします。なお、取引所に上場されている新興国の株式（DR（預託証券）を含みます。）および MSCI エマージング・マーケット・インデックスの騰落率に償還価格が概ね連動する債券等に直接投資することがあります。

#### (2) 投資態度

- ①主として、マザーファンド受益証券に投資し、MSCI エマージング・マーケット・インデックス（配当込み、円換算ベース）に連動する投資成果を目標として運用を行います。
- ②株式（DR（預託証券）を含みます。）の実質組入比率は、原則として、高位を維持します。
- ③実質組入外貨建資産に対する為替ヘッジは、原則として行いません。
- ④投資信託財産に属する資産の価格変動リスクおよび為替変動リスクを回避するため、ならびに投資対象資産を保有した場合と同様の損益を実現するため、国内において行われる有価証券先物取引、有価証券指数等先物取引、有価証券オプション取引、金利に係る先物取引、金利に係るオプション取引、通貨に係る先物取引および通貨に係るオプション取引ならびに委託者が適当と認める外国の取引所等におけるこれらの取引と類似の取引を行うことができます。また、異なった通貨、異なった受取金利または異なった受取金利とその元本を一定の条件のもとに交換する取引、ならびに金利先渡取引および為替先渡取引を行うことができます。
- ⑤ただし、資金動向、市況動向の急激な変化が生じたとき等ならびに投資信託財産の規模によっては、上記の運用ができない場合があります。

#### (3) 運用制限

- ①株式（新株引受権証券および新株予約権証券を含みます。）への実質投資割合には制限を設けません。
- ②外貨建資産への実質投資割合には制限を設けません。
- ③投資信託証券（マザーファンド受益証券を除きます。）への実質投資割合は、投資信託財産の純資産総額の 5%以下とします。
- ④一般社団法人投資信託協会規則に定める一の者に対する株式等エクスポージャー、債券等エクスポージャー及びデリバティブ等エクスポージャーの投資信託財産の純資産総額に対する比率は、原則としてそれぞれ 10%、合計で 20%以内とすることとし、当該比率を超えることとなった場合には、委託者は、一般社団法人投資信託協会規則にしたがい当該比率以内となるよう調整を行うこととします。
- ⑤デリバティブ取引等（金融商品取引法第 2 条第 20 項に規定するものをいい、新株予約権証券又は

オプションを表示する証券もしくは証書に係る取引及び選択権付債券売買を含みます。)について、一般社団法人投資信託協会規則に定める合理的な方法により算出した額が、投資信託財産の純資産総額を超えることとなる投資の指図をしません。

### 3. 収益分配方針

毎決算時に、原則として以下の方針にもとづき、分配を行います。

#### (1) 分配対象額の範囲

経費控除後の繰越分を含めた配当等収益（マザーファンドの投資信託財産に属する配当等収益のうち、投資信託財産に属するとみなした額（以下「みなし配当等収益」といいます。）を含みます。）および売買益（評価益を含み、みなし配当等収益を控除して得た額）等の全額とします。

#### (2) 分配対象額についての分配方針

委託者が、基準価額水準等を考慮して分配金額を決定します。ただし、基準価額が下落した場合や分配対象額が少額の場合は、分配を行わないことがあります。

#### (3) 留保益の運用方針

留保益の運用については、特に制限を設けず、委託者の判断にもとづき、元本部分と同一の運用を行います。

追加型証券投資信託  
SMT 新興国株式インデックス・オープン  
約款

**(信託の種類、委託者および受託者)**

第1条 この信託は、証券投資信託であり、三井住友トラスト・アセットマネジメント株式会社を委託者とし、三井住友信託銀行株式会社を受託者とします。

②この信託は、信託法（平成18年法律第108号）（以下「信託法」といいます。）の適用を受けます。

**(信託事務の委託)**

第2条 受託者は、信託法第28条第1号にもとづく信託事務の委託として、信託事務の処理の一部について、金融機関の信託業務の兼営等に関する法律第1条第1項の規定による信託業務の兼営の認可を受けた一の金融機関（受託者の利害関係人（金融機関の信託業務の兼営等に関する法律第2条第1項にて準用する信託業法第29条第2項第1号に規定する利害関係人をいいます。以下本条、第17条第1項、第17条第2項および第27条において同じ。）を含みます。）と信託契約を締結し、これを委託することができます。

②第1項における利害関係人に対する業務の委託については、受益者の保護に支障を生じることがない場合に行うものとします。

**(信託の目的、金額および限度額)**

第3条 委託者は、金6,517,198円を受益者のために利殖の目的をもって信託し、受託者はこれを引き受けます。

②委託者は、受託者と合意のうえ、金1,000億円を限度として信託金を追加することができるものとし、追加信託を行ったときは、受託者はその引受を証する書面を委託者に交付します。

③委託者は、受託者と合意のうえ、第2項の限度額を変更することができます。

**(信託期間)**

第4条 この信託の期間は、投資信託契約締結日から第46条第1項、第46条第2項、第47条第1項、第48条第1項および第50条第2項の規定による信託終了の日または投資信託契約解約の日までとします。

**(受益権の取得申込みの勧誘の種類)**

第5条 この信託にかかる受益権の取得申込みの勧誘は、金融商品取引法第2条第3項第1号に掲げる場合に該当し、投資信託及び投資法人に関する法律第2条第8項で定める公募により行われます。

**(当初の受益者)**

第6条 この投資信託契約締結当初および追加信託当初の受益者は、委託者の指定する受益権取得申込者とし、第7条の規定により分割された受益権は、その取得申込口数に応じて取得申込者に帰属するものとします。

**(受益権の分割および再分割)**

第7条 委託者は、第3条第1項による受益権については、6,517,198口に、追加信託によって生じた受益権については、これを追加信託のつど第8条第1項の追加口数に、それぞれ均等に分割します。

②委託者は、受益権の再分割を行いません。ただし、社債、株式等の振替に関する法律が施行された場合には、受託者と協議のうえ、同法に定めるところにしたがい、一定日現在の受益権を均等

に再分割できるものとします。

#### (追加信託の価額、口数および基準価額の計算方法)

第 8 条 追加信託金は、追加信託を行う日の前営業日の基準価額に、当該追加信託にかかる受益権の口数を乗じて得た金額とします。

②この投資信託約款において基準価額とは、投資信託財産に属する資産（受入担保金代用有価証券を除きます。）を法令および一般社団法人投資信託協会規則に従って時価評価して得た投資信託財産の資産総額から負債総額を控除した金額（以下「純資産総額」といいます。）を計算日における受益権口数で除した金額をいいます。なお、外貨建資産（外国通貨表示の有価証券（以下「外貨建有価証券」といいます。））、預金その他の資産をいいます。以下同じ。）の円換算については、原則として、わが国における計算日の対顧客電信売買相場の仲値によって計算します。

③第 26 条に規定する為替予約の評価は、原則として、わが国における計算日の対顧客先物売買相場の仲値によるものとします。

#### (信託日時の異なる受益権の内容)

第 9 条 この信託の受益権は、信託の日時を異にすることにより差異を生ずることはありません。

#### (受益権の帰属と受益証券の不発行)

第 10 条 この信託のすべての受益権は、社債等の振替に関する法律（政令で定める日以降「社債、株式等の振替に関する法律」となった場合は読み替えるものとし、「社債、株式等の振替に関する法律」を含め「社振法」といいます。以下同じ。）の規定の適用を受けることとし、受益権の帰属は、委託者があらかじめこの投資信託の受益権を取り扱うことについて同意した一の振替機関（社振法第 2 条に規定する「振替機関」をいい、以下「振替機関」といいます。）および当該振替機関の下位の口座管理機関（社振法第 2 条に規定する「口座管理機関」をいい、振替機関を含め、以下「振替機関等」といいます。）の振替口座簿に記載または記録されることにより定まります（以下、振替口座簿に記載または記録されることにより定まる受益権を「振替受益権」といいます。）。

②委託者は、この信託の受益権を取り扱う振替機関が社振法の規定により主務大臣の指定を取り消された場合または当該指定が効力を失った場合であって、当該振替機関の振替業を承継する者が存在しない場合その他やむを得ない事情がある場合を除き、振替受益権を表示する受益証券を発行しません。なお、受益者は、委託者がやむを得ない事情等により受益証券を発行する場合を除き、無記名式受益証券から記名式受益証券への変更の請求、記名式受益証券から無記名式受益証券への変更の請求、受益証券の再発行の請求を行わないものとします。

③委託者は、第 7 条の規定により分割された受益権について、振替機関等の振替口座簿への新たな記載または記録をするため社振法に定める事項の振替機関への通知を行うものとします。振替機関等は、委託者から振替機関への通知があった場合、社振法の規定にしたがい、その備える振替口座簿への新たな記載または記録を行います。

#### (受益権の設定に係る受託者の通知)

第 11 条 受託者は、投資信託契約締結日に生じた受益権については投資信託契約締結時に、追加信託により生じた受益権については追加信託のつど、振替機関の定める方法により、振替機関へ当該受益権に係る信託を設定した旨の通知を行います。

#### (受益権の申込単位、価額および手数料)

第 12 条 指定販売会社（委託者の指定する金融商品取引法第 28 条第 1 項に規定する第一種金融商品取

引業を行う者および委託者の指定する金融商品取引法第2条第11項に規定する登録金融機関をいいます。以下同じ。)は、第7条第1項の規定により分割される受益権を、その取得申込者に対し、指定販売会社が委託者の承認を得て定める申込単位をもって取得の申込みに応ずることができるものとします。ただし、指定販売会社と別に定める自動けいぞく投資契約(以下「別に定める契約」といいます。)を結んだ受益者に係る収益分配金の再投資の場合は、1円以上1円単位をもって取得の申込みに応ずることができるものとします。なお、ニューヨーク、ロンドンもしくは香港の銀行休業日またはニューヨーク、ロンドンもしくは香港の取引所(金融商品取引法第2条第16項に規定する金融商品取引所および金融商品取引法第2条第17項に規定する取引所金融商品市場ならびに金融商品取引法第2条第8項第3号ロに規定する外国金融商品市場および当該市場を開設するものをいいます。以下同じ。)の休業日においては、取得の申込みは受け付けられないものとします。

- ②第1項の取得申込者は指定販売会社に、取得申込みと同時にまたはあらかじめ、自己のために開設されたこの信託の受益権の振替を行うための振替機関等の口座を示すものとし、当該口座に当該取得申込者に係る口数の増加の記載または記録が行われます。なお、指定販売会社は、当該取得申込みの代金(第3項または第5項の受益権の価額に当該取得申込みの口数を乗じて得た額をいいます。)の支払いと引換えに、当該口座に当該取得申込者に係る口数の増加の記載または記録を行うことができます。
- ③第1項の受益権の価額は、この投資信託契約締結日以降は、原則として、取得申込受付日の翌営業日の基準価額に、第4項に規定する手数料ならびに当該手数料に係る消費税および地方消費税(以下「消費税等」といいます。)に相当する金額を加算した価額とします。ただし、この投資信託契約締結日前の取得申込みに係る当該価額は、1口につき1円に、第4項に規定する手数料および当該手数料に係る消費税等に相当する金額を加算した価額とします。
- ④第3項の手数料の額は、指定販売会社が別に定めるところによるものとします。
- ⑤第3項の規定にかかわらず、受益者が別に定める契約にもとづいて収益分配金を再投資する場合の受益権の価額は、原則として、第35条に規定する各計算期間終了日の基準価額とします。
- ⑥第1項から第5項の規定にかかわらず、取引所における取引の停止、外国為替取引の停止、投資対象国における非常事態による市場閉鎖その他やむを得ない事情があるときは、指定販売会社は、受益権の取得申込みの受付を中止すること、およびすでに受け付けた取得申込みの受付を取り消すことができます。

#### (受益権の譲渡に係る記載または記録)

第13条 受益者は、その保有する受益権を譲渡する場合には、当該受益者の譲渡の対象とする受益権が記載または記録されている振替口座簿に係る振替機関等に振替の申請をするものとします。

- ②第1項の申請のある場合には、第1項の振替機関等は、当該譲渡に係る譲渡人の保有する受益権の口数の減少および譲受人の保有する受益権の口数の増加につき、その備える振替口座簿に記載または記録するものとします。ただし、第1項の振替機関等が振替先口座を開設したものでない場合には、譲受人の振替先口座を開設した他の振替機関等(当該他の振替機関等の上位機関を含みます。)に社振法の規定にしたがい、譲受人の振替先口座に受益権の口数の増加の記載または記録が行われるよう通知するものとします。
- ③委託者は、第1項に規定する振替について、当該受益者の譲渡の対象とする受益権が記載または記録されている振替口座簿に係る振替機関等と譲受人の振替先口座を開設した振替機関等が異

なる場合等において、委託者が必要と認めるときまたはやむをえない事情があると判断したときは、振替停止日や振替停止期間を設けることができます。

**(受益権の譲渡の対抗要件)**

第 14 条 受益権の譲渡は、第 13 条の規定による振替口座簿への記載または記録によらなければ、委託者および受託者に対抗することができません。

**(投資の対象とする資産の種類)**

第 15 条 この信託において投資の対象とする資産の種類は、次に掲げるものとします。

1. 次に掲げる特定資産（「特定資産」とは、投資信託及び投資法人に関する法律第 2 条第 1 項で定めるものをいいます。以下同じ。）
  - イ. 有価証券
  - ロ. デリバティブ取引に係る権利（金融商品取引法第 2 条第 20 項に規定するものをいい、投資信託約款第 21 条、第 22 条および第 23 条に定めるものに限りません。）
  - ハ. 金銭債権
  - ニ. 約束手形
2. 次に掲げる特定資産以外の資産
  - イ. 為替手形

**(運用の指図範囲等)**

第 16 条 委託者は、信託金を主として三井住友トラスト・アセットマネジメント株式会社を委託者とし、三井住友信託銀行株式会社を受託者として締結された「新興国株式インデックス マザーファンド」（以下「マザーファンド」といいます。）の受益証券（以下「マザーファンド受益証券」といいます。）ならびに次に掲げる有価証券（金融商品取引法第 2 条第 2 項の規定により有価証券とみなされる同項各号に掲げる権利を除きます。）に投資することを指図します。

1. 株券または新株引受権証券
2. 国債証券
3. 地方債証券
4. 特別の法律により法人の発行する債券
5. 社債券（新株引受権証券と社債券が一体となった新株引受権付社債券（以下「分離型新株引受権付社債券」といいます。）の新株引受権証券を除きます。）
6. 資産の流動化に関する法律に規定する特定社債券（金融商品取引法第 2 条第 1 項第 4 号で定めるものをいいます。）
7. 特別の法律により設立された法人の発行する出資証券（金融商品取引法第 2 条第 1 項第 6 号で定めるものをいいます。）
8. 協同組織金融機関に係る優先出資証券（金融商品取引法第 2 条第 1 項第 7 号で定めるものをいいます。）
9. 資産の流動化に関する法律に規定する優先出資証券または新優先出資引受権を表示する証券（金融商品取引法第 2 条第 1 項第 8 号で定めるものをいいます。）
10. コマーシャル・ペーパー
11. 新株引受権証券（分離型新株引受権付社債券の新株引受権証券を含みます。以下同じ。）および新株予約権証券
12. 外国または外国の者の発行する証券または証書で、第 1 号から第 11 号の証券または証書の性



質を有するもの

13. 証券投資信託または外国証券投資信託の受益証券（金融商品取引法第2条第1項第10号で定めるものをいいます。）
14. 投資証券もしくは投資法人債券または外国投資証券（金融商品取引法第2条第1項第11号で定めるものをいいます。）
15. 外国貸付債権信託受益証券（金融商品取引法第2条第1項第18号で定めるものをいいます。）
16. オプションを表示する証券または証書（金融商品取引法第2条第1項第19号で定めるものをいい、有価証券に係るものに限ります。）
17. 預託証書（金融商品取引法第2条第1項第20号で定めるものをいいます。）
18. 外国法人が発行する譲渡性預金証書
19. 指定金銭信託の受益証券（金融商品取引法第2条第1項第14号で定める受益証券発行信託の受益証券に限ります。）
20. 抵当証券（金融商品取引法第2条第1項第16号で定めるものをいいます。）
21. 貸付債権信託受益権であって金融商品取引法第2条第1項第14号で定める受益証券発行信託の受益証券に表示されるべきもの
22. 外国の者に対する権利で第21号の有価証券の性質を有するもの

なお、第1号の証券または証書、第12号ならびに第17号の証券または証書のうち第1号の証券または証書の性質を有するものを以下「株式」といい、第2号から第6号までの証券および第12号ならびに第17号の証券または証書のうち第2号から第6号までの証券の性質を有するもの、および第14号に記載する証券のうち投資法人債券を以下「公社債」といい、第13号および第14号の証券（「投資法人債券」を除きます。）を以下「投資信託証券」といいます。

- ②委託者は、信託金を、第1項に掲げる有価証券のほか、次に掲げる金融商品（金融商品取引法第2条第2項の規定により有価証券とみなされる同項各号に掲げる権利を含みます。）により運用することを指図することができます。

1. 預金
2. 指定金銭信託（金融商品取引法第2条第1項第14号に規定する受益証券発行信託を除きます。）
3. コール・ローン
4. 手形割引市場において売買される手形
5. 貸付債権信託受益権であって金融商品取引法第2条第2項第1号で定めるもの
6. 外国の者に対する権利で第5号の権利の性質を有するもの

- ③第1項の規定にかかわらず、この信託の設定、解約、償還、投資環境の変動等への対応等、委託者が運用上必要と認めるときは、委託者は、信託金を第2項第1号から第4号に掲げる金融商品により運用することの指図ができます。

- ④委託者は、投資信託財産に属する投資信託証券の時価総額と、マザーファンドの投資信託財産に属する投資信託証券の時価総額のうち投資信託財産に属するとみなした額との合計額が、投資信託財産の純資産総額の100分の5を超えることとなる投資の指図をしません。

- ⑤第4項において投資信託財産に属するとみなした額とは、投資信託財産に属するマザーファンド受益証券の時価総額に、マザーファンドの投資信託財産の純資産総額に占める当該資産の時価総額の割合を乗じて得た額をいいます。

**(利害関係人等との取引等)**

第17条 受託者は、受益者の保護に支障を生じることがないものであり、かつ信託業法、投資信託及び投資法人に関する法律ならびに関連法令に反しない場合には、委託者の指図により、投資信託財産と、受託者（第三者との間において信託財産のためにする取引その他の行為であって、受託者が当該第三者の代理人となつて行うものを含みます。）および受託者の利害関係人、第27条第1項に定める信託業務の委託先およびその利害関係人または受託者における他の信託財産との間で、第15条ならびに第16条第1項および第2項に掲げる資産への投資等ならびに第20条から第24条まで、第26条および第30条から第32条までに掲げる取引その他これらに類する行為を行うことができます。

②受託者は、受託者がこの信託の受託者としての権限にもとづいて信託事務の処理として行うことができる取引その他の行為について、受託者または受託者の利害関係人の計算で行うことができます。なお、受託者の利害関係人が当該利害関係人の計算で行う場合も同様とします。

③委託者は、金融商品取引法、投資信託及び投資法人に関する法律ならびに関連法令に反しない場合には、投資信託財産と、委託者、その取締役、執行役および委託者の利害関係人等（金融商品取引法第31条の4第3項および同条第4項に規定する親法人等又は子法人等をいいます。）または委託者が運用の指図を行う他の投資信託財産との間で、第15条ならびに第16条第1項および第2項に掲げる資産への投資等ならびに第20条から第24条まで、第26条および第30条から第32条までに掲げる取引その他これらに類する行為を行うことの指図をすることができ、受託者は、委託者の指図により、当該投資等ならびに当該取引、当該行為を行うことができます。

④第1項から第3項の場合、委託者および受託者は、受益者に対して信託法第31条第3項および同法第32条第3項の通知は行いません。

#### （運用の基本方針）

第18条 委託者は、投資信託財産の運用にあたっては、別に定める運用の基本方針にしたがって、その指図を行います。

#### （投資する株式等の範囲）

第19条 委託者が投資することを指図する株式、新株引受権証券および新株予約権証券は、取引所に上場されている株式の発行会社の発行するもの、取引所に準ずる市場において取引されている株式の発行会社の発行するものとします。ただし、株主割当または社債権者割当により取得する株式、新株引受権証券および新株予約権証券については、この限りではありません。

②第1項の規定にかかわらず、上場予定または登録予定の株式、新株引受権証券および新株予約権証券で目論見書等において上場または登録されることが確認できるものについては、委託者が投資することを指図することができるものとします。

#### （信用取引の指図範囲）

第20条 委託者は、投資信託財産の効率的な運用に資するため、信用取引により株券を売り付けることの指図をすることができます。なお、当該売付の決済については、株券の引渡しまたは買戻しにより行うことの指図をすることができます。

②第1項の信用取引の指図は、次の各号に掲げる有価証券の発行会社が発行する株券について行うことができるものとし、かつ次の各号に掲げる株券数の合計数を超えないものとします。

1. 投資信託財産に属する株券および新株引受権証券の権利行使により取得する株券
2. 株式分割により取得する株券
3. 有償増資により取得する株券

4. 売出しにより取得する株券
5. 投資信託財産に属する転換社債の転換請求および新株予約権付社債のうち会社法第 236 条第 1 項第 3 号の財産が当該新株予約権付社債についての社債であって当該社債と当該新株予約権がそれぞれ単独で存在し得ないことをあらかじめ明確にしているもの（会社法施行前の旧商法第 341 条ノ 3 第 1 項第 7 号および第 8 号の定めがある新株予約権付社債を含みます。）の新株予約権の行使により取得可能な株券
6. 投資信託財産に属する新株引受権証券および新株引受権付社債券の新株引受権の行使、ならびに投資信託財産に属する新株予約権証券および新株予約権付社債券の新株予約権（第 5 号に定めるものを除きます。）の行使により取得可能な株券

**（先物取引等の運用指図、目的および範囲）**

第 21 条 委託者は、投資信託財産に属する資産の価格変動リスクを回避するため、ならびに投資対象資産を保有した場合と同様の損益を実現するため、わが国の取引所における有価証券先物取引（金融商品取引法第 28 条第 8 項第 3 号イに掲げるものをいいます。）、有価証券指数等先物取引（金融商品取引法第 28 条第 8 項第 3 号ロに掲げるものをいいます。）および有価証券オプション取引（金融商品取引法第 28 条第 8 項第 3 号ハに掲げるものをいいます。）ならびに委託者が相当と認める外国の取引所等におけるこれらの取引と類似の取引を行うことを指図することができます。なお、選択権取引は、オプション取引に含めて取扱うものとします。（以下同じ。）

- ②委託者は、投資信託財産に属する資産の為替変動リスクを回避するため、わが国の取引所における通貨に係る先物取引およびオプション取引ならびに委託者が相当と認める外国の取引所等における通貨に係る先物取引およびオプション取引を行うことを指図することができます。
- ③委託者は、投資信託財産に属する資産の価格変動リスクを回避するため、わが国の取引所における金利に係る先物取引およびオプション取引ならびに委託者が相当と認める外国の取引所等におけるこれらの取引と類似の取引を行うことを指図することができます。

**（スワップ取引の運用指図、目的および範囲）**

第 22 条 委託者は、投資信託財産に属する資産の価格変動リスクおよび為替変動リスクを回避するため、異なった通貨、異なった受取金利、または異なった受取金利とその元本を一定の条件のもとに交換する取引（以下「スワップ取引」といいます。）を行うことを指図することができます。

- ②スワップ取引の指図にあたっては、当該取引の契約期限が、原則として第 4 条に定める信託期間を超えないものとします。ただし、当該取引が当該信託期間内で全部解約が可能なものについてはこの限りではありません。
- ③スワップ取引の指図にあたっては、当該投資信託財産に係るスワップ取引の想定元本の総額とマザーファンドの投資信託財産に係るスワップ取引の想定元本の総額のうち投資信託財産に属するとみなした額との合計額（以下「スワップ取引の想定元本の合計額」といいます。）が、投資信託財産の純資産総額を超えないものとします。なお、投資信託財産の一部解約等の事由により、上記純資産総額が減少して、スワップ取引の想定元本の合計額が投資信託財産の純資産総額を超えることとなった場合には、委託者はすみやかに、その超える額に相当するスワップ取引の一部の解約を指図するものとします。
- ④第 3 項においてマザーファンドの投資信託財産に係るスワップ取引の想定元本の総額のうち投資信託財産に属するとみなした額とは、マザーファンドの投資信託財産に係るスワップ取引の想定元本の総額にマザーファンドの投資信託財産の純資産総額に占める投資信託財産に属するマザー

ファンド受益証券の時価総額の割合を乗じて得た額をいいます。

- ⑤スワップ取引の評価は、当該取引契約の相手方が市場実勢金利等をもとに算出した価額で評価するものとします。
- ⑥委託者は、スワップ取引を行うにあたり、担保の提供あるいは受入れが必要と認めたときは、担保の提供あるいは受入れの指図を行うものとします。

**(金利先渡取引および為替先渡取引の運用指図、目的および範囲)**

第 23 条 委託者は、投資信託財産に属する資産の価格変動リスクおよび為替変動リスクを回避するため、金利先渡取引および為替先渡取引を行うことを指図することができます。

- ②金利先渡取引および為替先渡取引の指図にあたっては、当該取引の決済日が原則として第 4 条に定める信託期間を超えないものとします。ただし、当該取引が当該信託期間内で全部解約可能なものについてはこの限りではありません。
- ③金利先渡取引の指図にあたっては、当該投資信託財産に係る金利先渡取引の想定元本の総額と、マザーファンドの投資信託財産に係る金利先渡取引の想定元本の総額のうち投資信託財産に属するとみなした額との合計額（以下「金利先渡取引の想定元本の合計額」といいます。）が、投資信託財産に係るヘッジ対象とする金利商品（以下「ヘッジ対象金利商品」といいます。）の時価総額と、マザーファンドの投資信託財産に係るヘッジ対象金利商品の時価総額のうち投資信託財産に属するとみなした額との合計額（以下「ヘッジ対象金利商品の時価総額の合計額」といいます。）を超えないものとします。なお、投資信託財産の一部解約等の事由により、上記ヘッジ対象金利商品の時価総額の合計額が減少して、金利先渡取引の想定元本の合計額が、ヘッジ対象金利商品の時価総額の合計額を超えることとなった場合には、委託者はすみやかに、その超える額に相当する金利先渡取引の一部の解約を指図するものとします。
- ④第 3 項においてマザーファンドの投資信託財産に係る金利先渡取引の想定元本の総額のうち投資信託財産に属するとみなした額とは、マザーファンドの投資信託財産に係る金利先渡取引の想定元本の総額にマザーファンドの投資信託財産の純資産総額に占める投資信託財産に属するマザーファンド受益証券の時価総額の割合を乗じて得た額をいいます。また、マザーファンドの投資信託財産に係るヘッジ対象金利商品の時価総額のうち投資信託財産に属するとみなした額とは、マザーファンドの投資信託財産に係るヘッジ対象金利商品の時価総額にマザーファンドの投資信託財産の純資産総額に占める投資信託財産に属するマザーファンド受益証券の時価総額の割合を乗じて得た額をいいます。
- ⑤為替先渡取引の指図にあたっては、当該投資信託財産に係る為替先渡取引の想定元本の総額と、マザーファンドの投資信託財産に係る為替先渡取引の想定元本の総額のうち投資信託財産に属するとみなした額との合計額（以下「為替先渡取引の想定元本の合計額」といいます。）が、投資信託財産に係るヘッジ対象とする外貨建資産（以下「ヘッジ対象外貨建資産」といいます。）の時価総額と、マザーファンドの投資信託財産に係るヘッジ対象外貨建資産の時価総額のうち投資信託財産に属するとみなした額との合計額（以下「ヘッジ対象外貨建資産の時価総額の合計額」といいます。）を超えないものとします。なお、投資信託財産の一部解約等の事由により、ヘッジ対象外貨建資産の時価総額の合計額が減少して、為替先渡取引の想定元本の合計額が、ヘッジ対象外貨建資産の時価総額の合計額を超えることとなった場合には、委託者はすみやかに、その超える額に相当する為替先渡取引の一部の解約を指図するものとします。
- ⑥第 5 項においてマザーファンドの投資信託財産に係る為替先渡取引の想定元本の総額のうち投資

信託財産に属するとみなした額とは、マザーファンドの投資信託財産に係る為替先渡取引の想定元本の総額にマザーファンドの投資信託財産の純資産総額に占める投資信託財産に属するマザーファンド受益証券の時価総額の割合を乗じて得た額をいいます。また、マザーファンドの投資信託財産に係るヘッジ対象外貨建資産の時価総額のうち投資信託財産に属するとみなした額とは、マザーファンドの投資信託財産に係るヘッジ対象外貨建資産の時価総額にマザーファンドの投資信託財産の純資産総額に占める投資信託財産に属するマザーファンド受益証券の時価総額の割合を乗じて得た額をいいます。

- ⑦金利先渡取引および為替先渡取引の評価は、当該取引契約の相手方が市場実勢金利等をもとに算出した価額で評価するものとします。
- ⑧委託者は、金利先渡取引および為替先渡取引を行うにあたり、担保の提供あるいは受入れが必要と認めるときは、担保の提供あるいは受入れの指図を行うものとします。
- ⑨本条に規定する「金利先渡取引」は、当事者間において、あらかじめ将来の特定の日（以下「決済日」といいます。）における決済日から一定の期間を経過した日（以下「満期日」といいます。）までの期間に係る国内または海外において代表的利率として公表される預金契約または金銭の貸借契約にもとづく債権の利率（以下「指標利率」といいます。）の数値を取り決め、その取り決めに係る数値と決済日における当該指標利率の現実の数値との差にあらかじめ元本として定めた金額および当事者間で約定した日数を基準とした数値を乗じた額を決済日における当該指標利率の現実の数値で決済日における現在価値に割り引いた額の金銭の授受を約する取引をいいます。
- ⑩本条に規定する「為替先渡取引」は、当事者間において、あらかじめ決済日から満期日までの期間に係る為替スワップ取引（同一の相手方との間で直物外国為替取引および当該直物外国為替取引と反対売買の関係に立つ先物外国為替取引を同時に約定する取引をいいます。以下本条において同じ。）のスワップ幅（当該直物外国為替取引に係る外国為替相場と当該先物外国為替取引に係る外国為替相場との差を示す数値をいいます。以下本条において同じ。）を取り決め、その取り決めに係るスワップ幅から決済日における当該為替スワップ取引の現実のスワップ幅を差し引いた値にあらかじめ元本として定めた金額を乗じた額を決済日における指標利率の数値で決済日における現在価値に割り引いた額の金銭またはその取り決めに係るスワップ幅から決済日における当該為替スワップ取引の現実のスワップ幅を差し引いた値にあらかじめ元本として定めた金額を乗じた金額とあらかじめ元本として定めた金額について決済日を受渡日として行った先物外国為替取引を決済日における直物外国為替取引で反対売買したときの差金に係る決済日から満期日までの利息とを合算した額を決済日における指標利率の数値で決済日における現在価値に割り引いた額の金銭の授受を約する取引をいいます。

#### （有価証券の貸付の指図および範囲）

第 24 条 委託者は、投資信託財産の効率的な運用に資するため、投資信託財産に属する株式および公社債を次の各号の範囲内で貸付の指図をすることができます。

- 1. 株式の貸付は、貸付時点において、貸付株式の時価合計額が、投資信託財産で保有する株式の時価合計額を超えないものとします。
  - 2. 公社債の貸付は、貸付時点において、貸付公社債の額面金額の合計額が、投資信託財産で保有する公社債の額面金額の合計額を超えないものとします。
- ②第 1 項各号に定める限度額を超えることとなった場合には、委託者はすみやかに、その超える額

に相当する契約の一部の解約を指図するものとします。

- ③委託者は、有価証券の貸付にあたって必要と認めるときは、担保の受入れの指図を行うものとします。

#### (特別の場合の外貨建有価証券への投資制限)

第 25 条 外貨建有価証券への投資については、わが国の国際収支上の理由等により特に必要と認められる場合には、制約されることがあります。

#### (外国為替予約の指図および範囲)

第 26 条 委託者は、投資信託財産に属する外貨建資産（マザーファンドの投資信託財産に係る外貨建資産のうち投資信託財産に属するとみなした額を含みます。）の為替変動リスクを回避するため、外国為替の売買の予約取引の指図をすることができます。

- ②前項において投資信託財産に属するとみなした額とは、投資信託財産に属するマザーファンド受益証券の時価総額にマザーファンドの投資信託財産の純資産総額に占める外貨建資産の時価総額の割合を乗じて得た額をいいます。

#### (信託業務の委託等)

第 27 条 受託者は、委託者と協議のうえ、信託業務の一部について、信託業法第 22 条第 1 項に定める信託業務の委託をするときは、以下に掲げる基準のすべてに適合する者（受託者の利害関係人を含みます。）を委託先として選定します。

1. 委託先の信用力に照らし、継続的に委託業務の遂行に懸念がないこと
2. 委託先の委託業務に係る実績等に照らし、委託業務を確実に処理する能力があると認められること
3. 委託される信託財産に属する財産と自己の固有財産その他の財産とを区分する等の管理を行う体制が整備されていること
4. 内部管理に関する業務を適正に遂行するための体制が整備されていること

- ②受託者は、第 1 項に定める委託先の選定にあたっては、当該委託先が第 1 項各号に掲げる基準に適合していることを確認するものとします。

- ③第 1 項および第 2 項にかかわらず、受託者は、次の各号に掲げる業務を、受託者および委託者が適当と認める者（受託者の利害関係人を含みます。）に委託することができるものとします。

1. 信託財産の保存に係る業務
2. 信託財産の性質を変えない範囲内において、その利用または改良を目的とする業務
3. 委託者のみの指図により投資信託財産の処分およびその他の信託の目的の達成のために必要な行為に係る業務
4. 受託者が行う業務の遂行にとって補助的な機能を有する行為

#### (混蔵寄託)

第 28 条 金融機関または金融商品取引業者（金融商品取引法第 2 条第 9 項に規定する者をいいます。本条においては、外国の法令に準拠して設立された法人でこの者に類する者を含みます。）から、売買代金および償還金等について円貨で約定し円貨で決済する取引により取得した外国において発行された譲渡性預金証書またはコマーシャル・ペーパーは、当該金融機関または金融商品取引業者が保管契約を締結した保管機関に当該金融機関または金融商品取引業者の名義で混蔵寄託できるものとします。

#### (投資信託財産の登記等および記載等の留保等)

第 29 条 信託の登記または登録をすることができる投資信託財産については、信託の登記または登録をすることとします。ただし、受託者が認める場合は、信託の登記または登録を留保することがあります。

②第 1 項ただし書きにかかわらず、受益者保護のために委託者または受託者が必要と認めるときは、すみやかに登記または登録をするものとします。

③投資信託財産に属する旨の記載または記録をすることができる投資信託財産については、投資信託財産に属する旨の記載または記録をするとともに、その計算を明らかにする方法により分別して管理するものとします。ただし、受託者が認める場合は、その計算を明らかにする方法により分別して管理することがあります。

④動産（金銭を除きます。）については、外形上区別することができる方法によるほか、その計算を明らかにする方法により分別して管理することがあります。

#### （一部解約の請求および有価証券の売却等の指図）

第 30 条 委託者は、投資信託財産に属するマザーファンド受益証券に係る投資信託契約の一部解約の請求ならびに投資信託財産に属する有価証券の売却等の指図ができます。

#### （再投資の指図）

第 31 条 委託者は、第 30 条の規定によるマザーファンド受益証券の一部解約代金、有価証券の売却代金、有価証券に係る償還金等、株式の清算分配金、有価証券等に係る利子等、株式の配当金およびその他の収入金を再投資することを指図することができます。

#### （資金の借入れ）

第 32 条 委託者は、投資信託財産の効率的な運用ならびに運用の安定性に資するため、一部解約に伴う支払資金の手当（一部解約に伴う支払資金の手当のために借入れた資金の返済を含みます。）を目的として、または再投資に係る収益分配金の支払資金の手当を目的として、資金の借入れ（コール市場を通じる場合を含みます。）の指図を行うことができます。なお、当該借入金をもって有価証券等の運用は行わないものとします。

②一部解約に伴う支払資金の手当に係る借入期間は、受益者への解約代金支払開始日から投資信託財産で保有する有価証券等の売却代金の受渡日までの間または受益者への解約代金支払開始日から投資信託財産で保有する有価証券等の解約代金入金日までの間もしくは受益者への解約代金支払開始日から投資信託財産で保有する有価証券等の償還金の入金日までの期間が 5 営業日以内である場合の当該期間とし、資金借入額は当該有価証券等の売却代金、解約代金および有価証券等の償還金の合計額を限度とします。ただし、資金の借入額は、借入れ指図を行う日における投資信託財産の純資産総額の 10%を超えないこととします。

③収益分配金の再投資に係る借入期間は、投資信託財産から収益分配金が支弁される日からその翌営業日までとし、資金借入額は収益分配金の再投資額を限度とします。

④借入金の利息は投資信託財産中より支弁します。

#### （損益の帰属）

第 33 条 委託者の指図にもとづく行為により投資信託財産に生じた利益および損失は、すべて受益者に帰属します。

#### （受託者による資金の立替え）

第 34 条 投資信託財産に属する有価証券について、借替え、転換、新株発行または株式割当がある場合で、委託者の申出があるときは、受託者は資金の立替えをすることができます。

②投資信託財産に属する有価証券に係る償還金等、株式の清算分配金、有価証券等に係る利子等、株式の配当金およびその他の未収入金で、信託終了日までにその金額を見積もりうるものがあるときは、受託者がこれを立替えて投資信託財産に繰り入れることができます。

③第1項および第2項の立替金の決済および利息については、受託者と委託者との協議により、そのつど別にこれを定めます。

#### (信託の計算期間)

第35条 この信託の計算期間は、毎年5月11日から11月10日までおよび11月11日から翌年5月10日までとすることを原則とします。ただし、第1計算期間は、平成20年12月15日から平成21年11月10日までとします。

②第1項の規定にかかわらず、第1項の原則により各計算期間終了日に該当する日（以下「該当日」といいます。）が休業日のとき、各計算期間終了日は、該当日の翌営業日とし、その翌日より次の計算期間が開始されるものとします。ただし、最終計算期間の終了日は、第4条に定める信託期間の終了日とします。

#### (投資信託財産に関する報告等)

第36条 受託者は、毎計算期末に損益計算を行い、投資信託財産に関する報告書を作成してこれを委託者に提出します。

②受託者は、信託終了のときに最終計算を行い、投資信託財産に関する報告書を作成してこれを委託者に提出します。

③受託者は、第1項および第2項の報告を行うことにより、受益者に対する信託法第37条第3項に定める報告は行わないこととします。

④受益者は、受託者に対し、信託法第37条第2項に定める書類または電磁的記録の作成に欠くことのできない情報その他の信託に関する重要な情報および当該受益者以外の者の利益を害するおそれのない情報を除き、信託法第38条第1項に定める閲覧または謄写の請求をすることはできないものとします。

#### (他の受益者の氏名等の開示の請求の制限)

第37条 この信託の受益者は、委託者または受託者に対し、次に掲げる事項の開示の請求を行うことはできません。

1. 他の受益者の氏名または名称および住所
2. 他の受益者が有する受益権の内容

#### (信託事務の諸費用)

第38条 投資信託財産に関する租税、信託事務の処理に要する諸費用および受託者の立替えた立替金の利息（以下「諸経費」といいます。）は、受益者の負担とし、投資信託財産中から支弁します。

②投資信託財産に係る会計監査費用（消費税等を含みます。）は、第35条に規定する計算期間を通じて毎日、投資信託財産の純資産総額に一定率を乗じて得た額とし、毎計算期末または信託終了のとき投資信託財産中から支弁します。

#### (信託報酬等の総額および支弁の方法)

第39条 委託者および受託者の信託報酬の総額は、第35条に規定する計算期間を通じて毎日、投資信託財産の純資産総額に年10,000分の60の率を乗じて得た額とします。

②第1項の信託報酬は、毎計算期末または信託終了のとき投資信託財産中から支弁するものとし、委託者および受託者間の配分は別に定めるものとします。



- ③第 1 項の信託報酬に係る消費税等に相当する金額を、信託報酬支弁のときに投資信託財産中から支弁します。

**(収益の分配方式)**

第 40 条 投資信託財産から生ずる毎計算期末における利益は、次の方法により処理します。

1. 投資信託財産に属する配当等収益（配当金、利子、貸付有価証券に係る品貸料およびこれらに類する収益から支払利息を控除した額をいいます。以下同じ。）とマザーファンドの投資信託財産に属する配当等収益のうち投資信託財産に属するとみなした額（以下「みなし配当等収益」といいます。）との合計額から諸経費、投資信託財産に係る会計監査費用（消費税等を含みます。）、信託報酬および当該信託報酬に係る消費税等に相当する金額を控除した後、その残額を受益者に分配することができます。なお、次期以降の分配金にあてるため、その一部を分配準備積立金として積み立てることができます。
2. 売買損益に評価損益を加減して得た額からみなし配当等収益を控除して得た利益金額（以下「売買益」といいます。）は、諸経費、投資信託財産に係る会計監査費用（消費税等を含みます。）、信託報酬および当該信託報酬に係る消費税等に相当する金額を控除し、繰越欠損金のあるときは、その全額を売買益をもって補填した後、受益者に分配することができます。なお、次期以降の分配にあてるため、分配準備積立金として積み立てることができます。

- ②第 1 項第 1 号におけるみなし配当等収益とは、マザーファンドの投資信託財産に係る配当等収益の額にマザーファンドの投資信託財産の純資産総額に占める投資信託財産に属するマザーファンド受益証券の時価総額の割合を乗じて得た額をいいます。

- ③毎計算期末において、投資信託財産につき生じた損失は、次期に繰り越します。

**(収益分配金、償還金および一部解約金の支払い)**

第 41 条 収益分配金は、毎計算期間終了日後 1 ヶ月以内の委託者の指定する日から、毎計算期間の末日において振替機関等の振替口座簿に記載または記録されている受益者（当該収益分配金に係る計算期間の末日以前において一部解約が行われた受益権に係る受益者を除きます。また、当該収益分配金に係る計算期間の末日以前に設定された受益権で取得申込代金支払前のため指定販売会社の名義で記載または記録されている受益権については原則として取得申込者とします。）に支払います。

- ②第 1 項の規定にかかわらず、別に定める契約にもとづいて収益分配金を再投資する受益者に対しては、受託者が委託者の指定する預金口座等に払い込むことにより、原則として、毎計算期間終了日の翌営業日に、収益分配金が指定販売会社に交付されます。この場合、指定販売会社は、受益者に対し遅滞なく収益分配金の再投資に係る受益権の売付を行います。当該売付により増加した受益権は、第 10 条第 3 項の規定にしたがい、振替口座簿に記載または記録されます。

- ③償還金（信託終了時における投資信託財産の純資産総額を受益権口数で除した額をいいます。以下同じ。）は、信託終了日後 1 ヶ月以内の委託者の指定する日から、信託終了日において振替機関等の振替口座簿に記載または記録されている受益者（信託終了日以前において一部解約が行われた受益権に係る受益者を除きます。また、当該信託終了日以前に設定された受益権で取得申込代金支払前のため指定販売会社の名義で記載または記録されている受益権については原則として取得申込者とします。）に支払います。なお、当該受益者は、その口座が開設されている振替機関等に対して委託者がこの信託の償還をするのと引換えに、当該償還に係る受益権の口数と口

数の抹消の申請を行うものとし、社振法の規定にしたがい当該振替機関等の口座において当該口数の減少の記載または記録が行われます。

- ④一部解約金は、受益者の請求を受け付けた日から起算して、原則として 6 営業日目から受益者に支払います。
- ⑤第 1 項、第 3 項および第 4 項に規定する収益分配金、償還金および一部解約金の支払いは、指定販売会社の営業所等において行うものとし、
- ⑥収益分配金、償還金および一部解約金に係る収益調整金は、原則として、各受益者ごとの信託時の受益権の価額等に応じて計算されるものとし、
- ⑦第 6 項に規定する「収益調整金」は、所得税法施行令第 27 条の規定によるものとし、各受益者ごとの信託時の受益権の価額と元本の差額をいい、原則として、追加信託のつど当該口数により加重平均され、収益分配のつど調整されるものとし、また、第 6 項に規定する「各受益者ごとの信託時の受益権の価額等」とは、原則として、各受益者ごとの信託時の受益権の価額をいい、追加信託のつど当該口数により加重平均され、収益分配のつど調整されるものとし、

#### (収益分配金、償還金および一部解約金の払込みと支払いに関する受託者の免責)

第 42 条 受託者は、収益分配金については、第 41 条第 1 項に規定する支払開始日および第 41 条第 2 項に規定する交付開始前までに、償還金については第 41 条第 3 項に規定する支払開始日までに、一部解約金については第 41 条第 4 項に規定する支払日までに、その全額を委託者の指定する預金口座等に払い込みます。

- ②受託者は、第 1 項の規定により委託者の指定する預金口座等に収益分配金、償還金および一部解約金を払い込んだ後は、受益者に対する支払いにつき、その責に任じません。

#### (収益分配金および償還金の時効)

第 43 条 受益者が、収益分配金については第 41 条第 1 項に規定する支払開始日から 5 年間その支払いを請求しないとき、ならびに信託終了による償還金については第 41 条第 3 項に規定する支払開始日から 10 年間その支払いを請求しないときは、その権利を失い、受託者から交付を受けた金銭は、委託者に帰属します。

#### (投資信託契約の一部解約)

第 44 条 受益者は、自己に帰属する受益権につき、委託者に 1 口単位または指定販売会社が委託者の承認を得て定める解約単位をもって一部解約の実行を請求することができます。ただし、ニューヨーク、ロンドンもしくは香港の銀行休業日またはニューヨーク、ロンドンもしくは香港の取引所の休業日においては、当該請求には応じないものとし、

- ②投資信託契約の一部解約に係る一部解約の実行の請求を受益者がするときは、指定販売会社に対し、振替受益権をもって行うものとし、
- ③委託者は、第 1 項の一部解約の実行の請求を受け付けた場合には、この投資信託契約の一部を解約します。なお、第 1 項の一部解約の実行の請求を行う受益者は、その口座が開設されている振替機関等に対して当該受益者の請求に係るこの投資信託契約の一部解約を委託者が行うのと引換えに、当該一部解約に係る受益権の口数と同口数の抹消の申請を行うものとし、社振法の規定にしたがい当該振替機関等の口座において当該口数の減少の記載または記録が行われます。
- ④第 3 項の一部解約の価額は、一部解約の実行の請求受付日の翌営業日の基準価額から、当該基準価額に 0.3%の率を乗じて得た信託財産留保金を控除した価額とします。
- ⑤委託者は、取引所における取引の停止、外国為替取引の停止、投資対象国における非常事態によ

- る市場閉鎖その他やむを得ない事情があるときは、第 1 項による一部解約の実行の請求の受付を中止すること、およびすでに受け付けた一部解約の実行の請求の受付を取り消すことができます。
- ⑥第 5 項により一部解約の実行の請求の受付が中止された場合には、受益者は当該受付中止以前に行った当日の一部解約の実行の請求を撤回できます。ただし、受益者がその一部解約の実行の請求を撤回しない場合には、当該受益権の一部解約の価額は、当該受付中止を解除した後の最初の基準価額の計算日に一部解約の実行の請求を受け付けたものとして、第 4 項の規定に準じて算出した価額とします。

#### (質権口記載または記録の受益権の取り扱い)

第 45 条 振替機関等の振替口座簿の質権口に記載または記録されている受益権に係る収益分配金の支払い、一部解約の実行の請求の受付、一部解約金および償還金の支払い等については、この投資信託約款によるほか、民法その他の法令等にしがって取り扱われます。

#### (投資信託契約の解約)

第 46 条 委託者は、信託期間中において、この投資信託契約を解約することが受益者のため有利であると認めるとき、またはやむを得ない事情が発生したときは、受託者と合意のうえ、この投資信託契約を解約し信託を終了させることができます。この場合において、委託者は、あらかじめ、解約しようとする旨を監督官庁に届け出ます。

②委託者は、投資信託契約の一部を解約することにより受益権の口数が 10 億口を下回ることとなった場合には、受託者と合意のうえ、この投資信託契約を解約し、信託を終了させることができます。この場合において、委託者は、あらかじめ、解約しようとする旨を監督官庁に届け出ます。

③委託者は、第 1 項および第 2 項の事項について、書面による決議（以下「書面決議」といいます。）を行います。この場合において、あらかじめ、書面決議の日ならびに投資信託契約の解約の理由などの事項を定め、当該決議の日の 2 週間前までに、この投資信託契約に係る知れている受益者に対し、書面をもってこれらの事項を記載した書面決議の通知を發します。

④第 3 項の書面決議において、受益者（委託者およびこの信託の投資信託財産にこの信託の受益権が属するときの当該受益権に係る受益者としての受託者を除きます。以下本項において同じ。）は受益権の口数に応じて、議決権を有し、これを行使することができます。なお、知れている受益者が議決権を行使しないときは、当該知れている受益者は書面決議について賛成するものとみなします。

⑤第 3 項の書面決議は議決権を行使することができる受益者の議決権の 3 分の 2 以上に当たる多数をもって行います。

⑥第 3 項から第 5 項までの規定は、委託者が投資信託契約の解約について提案をした場合において、当該提案につき、この投資信託契約に係るすべての受益者が書面又は電磁的記録により同意の意思表示をしたときには適用しません。また、投資信託財産の状態に照らし、真にやむを得ない事情が生じている場合であって、第 3 項から第 5 項までの手続きを行うことが困難な場合にも適用しません。

#### (投資信託契約に関する監督官庁の命令)

第 47 条 委託者は、監督官庁より、この投資信託契約の解約の命令を受けたときは、その命令にしたがい、投資信託契約を解約し信託を終了させます。

②委託者は、監督官庁の命令にもとづいてこの投資信託約款を変更しようとするときは、第 51 条の規定にしたがいます。

#### (委託者の登録取消等に伴う取扱い)

第 48 条 委託者が監督官庁より登録の取消を受けたとき、解散したときまたは業務を廃止したときは、委託者は、この投資信託契約を解約し信託を終了させます。

- ②第 1 項の規定にかかわらず、監督官庁がこの投資信託契約に関する委託者の業務を他の投資信託委託会社に引き継ぐことを命じたときは、この信託は、第 51 条第 2 項の書面決議で否決された場合を除き、当該投資信託委託会社と受託者との間において存続します。

#### (委託者の事業の譲渡および承継に伴う取扱い)

第 49 条 委託者は、事業の全部または一部を譲渡することがあり、これに伴い、この投資信託契約に関する事業を譲渡することがあります。

- ②委託者は、分割により事業の全部または一部を承継させることがあり、これに伴い、この投資信託契約に関する事業を承継させることがあります。

#### (受託者の辞任および解任に伴う取扱い)

第 50 条 受託者は、委託者の承諾を受けてその任務を辞任することができます。受託者がその任務に違反して投資信託財産に著しい損害を与えたことその他重要な事由があるときは、委託者または受益者は、裁判所に受託者の解任を申立てることができます。受託者が辞任した場合、または裁判所が受託者を解任した場合、委託者は、第 51 条の規定にしたがい、新受託者を選任します。なお、受益者は、上記によって行う場合を除き、受託者を解任することはできないものとします。

- ②委託者が新受託者を選任できないときは、委託者はこの投資信託契約を解約し信託を終了させます。

#### (投資信託約款の変更等)

第 51 条 委託者は、受益者の利益のため必要と認めるときまたはやむを得ない事情が発生したときは、受託者と合意のうえ、この投資信託約款を変更することまたはこの信託と他の信託との併合（投資信託及び投資法人に関する法律第 16 条第 2 号に規定する「委託者指図型投資信託の併合」をいいます。以下同じ。）を行うことができるものとし、あらかじめ、変更または併合しようとする旨およびその内容を監督官庁に届け出ます。なお、この投資信託約款は本条に定める以外の方法によって変更することができないものとします。

- ②委託者は、第 1 項の事項（第 1 項の変更事項にあつてはその変更の内容が重大なものに該当する場合に限り、併合事項にあつてはその併合が受益者の利益に及ぼす影響が軽微なものに該当する場合を除き、以下、合わせて「重大な約款の変更等」といいます。）について、書面決議を行います。この場合において、あらかじめ、書面決議の日ならびに重大な約款の変更等の内容およびその理由などの事項を定め、当該決議の日の 2 週間前までに、この投資信託約款に係る知れている受益者に対し、書面をもってこれらの事項を記載した書面決議の通知を発します。

- ③第 2 項の書面決議において、受益者（委託者およびこの信託の投資信託財産にこの信託の受益権が属するときの当該受益権に係る受益者としての受託者を除きます。以下本項において同じ。）は受益権の口数に応じて、議決権を有し、これを行使することができます。なお、知れている受益者が議決権を行使しないときは、当該知れている受益者は書面決議について賛成するものとみなします。

- ④第 2 項の書面決議は議決権を行使することができる受益者の議決権の 3 分の 2 以上に当たる多数をもって行います。

- ⑤書面決議の効力は、この信託のすべての受益者に対してその効力を生じます。

⑥第2項から第5項までの規定は、委託者が重大な約款の変更等について提案をした場合において、当該提案につき、この投資信託約款に係るすべての受益者が書面又は電磁的記録により同意の意思表示をしたときには適用しません。

⑦第1項から第6項の規定にかかわらず、この投資信託において併合の書面決議が可決された場合にあっても、当該併合にかかるとはならず、複数の他の投資信託において当該併合の書面決議が否決された場合は、当該他の投資信託との併合を行うことはできません。

**(反対者の買取請求権)**

第52条 (削除)

**(運用報告書に記載すべき事項の提供)**

第52条の2 委託者は、投資信託及び投資法人に関する法律第14条第1項に定める運用報告書の交付に代えて、運用報告書に記載すべき事項を電磁的方法により受益者に提供することができます。

この場合において、委託者は、運用報告書を交付したものとみなします。

②前項の規定にかかわらず、委託者は、受益者から運用報告書の交付の請求があった場合には、これを交付するものとします。

**(公告)**

第53条 委託者が受益者に対してする公告は、日本経済新聞に掲載します。

**(投資信託約款に関する疑義の取扱い)**

第54条 この投資信託約款の解釈について疑義が生じたときは、委託者と受託者との協議により定めま

す。

上記条項により投資信託契約を締結します。

平成20年12月15日

委託者 住信アセットマネジメント株式会社

受託者 住友信託銀行株式会社